

URZĄD STATYSTYCZNY W OPOLU

NARODOWY
SPIS Powszechny
LUDNOŚCI I MIESZKAŃ



Powszechny spis Rolny

2002

**SYSTEMATYKA I CHARAKTERYSTYKA
GOSPODARSTW ROLNYCH**

**WOJEWÓDZTWO
OPOLSKIE**

GRUDZIEŃ 2003

**KOMITET REDAKCYJNY
URZĘDU STATYSTYCZNEGO W OPOLU**

PRZEWODNICZĄCY

Kazimierz Teleguj

REDAKTOR GŁÓWNY

Danuta Boczar

REDAKCJA MERYTORYCZNA: pracownicy Wydziału Statystyki Gospodarczej:
Małgorzata Bożek, Anna Jaworska, Anna Kuczma,
Danuta Michoń, Joanna Strzelbicka, Gabriela Susczyk,
Teresa Waldera

pod kierunkiem Janiny Kuźmickiej – Kierownika Wydziału Statystyki
Gospodarczej

Grafika

i skład komputerowy: Jolanta Bardoń, Magdalena Reszczyńska

Projekt okładki: Sylwester Jabłoński

Druk:

Urząd Statystyczny we Wrocławiu
Wydział Poligrafii w Legnicy
Nakład 150 egz. Format A4

SZANOWNI PAŃSTWO

Prezentowana publikacja zawiera syntezę najważniejszych wyników Powszechnego Spisu Rolnego 2002 dotyczących użytkowania gruntów, powierzchni zasiewów, pogłowia zwierząt gospodarskich i charakterystyki gospodarstw rolnych.

Charakterystykę gospodarstw rolnych przedstawiono według grup obszarowych powierzchni użytków rolnych i skali występowania poszczególnych cech.

Publikacja składa się z uwag ogólnych, metodycznych i analitycznych ilustrowanych wykresami i mapkami oraz części tabelarycznej.

W uwagach ogólnych podano akty prawne określające zasady organizacji i realizacji spisów oraz omówiono zakres tematyczny Powszechnego Spisu Rolnego 2002.

Uwagi metodyczne zawierają podstawowe zasady, definicje i pojęcia obowiązujące w Powszechnym Spisie Rolnym dotyczące omawianych zagadnień.

W uwagach analitycznych przedstawiono krótką analizę uzyskanych wyników w porównaniu z poprzednim spisem rolnym przeprowadzonym w 1996r.

Składam serdeczne podziękowania wszystkim, którzy przyczynili się do przeprowadzenia Powszechnego Spisu Rolnego i opracowania jego wyników. Wyrażam nadzieję, że zakres zaprezentowanych w niniejszej publikacji informacji okaże się Państwu użyteczny.

Dyrektor
Urzędu Statystycznego w Opolu



Kazimierz Teleguj

Opole, grudzień 2003 r.

SPIS TREŚCI

	Tabl.	Str.
Przedmowa	x	3
Uwagi ogólne	x	5
Uwagi metodyczne	x	9
Uwagi analityczne	x	19

SPIS TABLIC

Gospodarstwa rolne według form własności i grup obszarowych użytków rolnych	1	40
Gospodarstwa rolne według form własności	2	41
Charakterystyka gospodarstw rolnych	3	42
Gospodarstwa rolne według grup obszarowych użytków rolnych i powiatów	4	90
Gospodarstwa indywidualne według osoby kierującej i powiatów	5	92
Gospodarstwa rolne według poziomu wykształcenia rolniczego osoby kierującej i powiatów	6	93
Gospodarstwa rolne według czasu prowadzenia gospodarstwa przez osobę kierującą i powiatów	7	95
Gospodarstwa rolne prowadzące rachunkowość rolną według grup obszarowych użytków rolnych i powiatów	8	97
Gospodarstwa rolne według prowadzonej działalności gospodarczej i powiatów	9	99
Gospodarstwa rolne według przyczyny zaniechania prowadzenia działalności rolniczej i powiatów	10	101
Gospodarstwa indywidualne według dochodów gospodarstw domowych i powiatów	11	103

UWAGI OGÓLNE

Dane zawarte w niniejszej publikacji opracowano na podstawie wyników Powszechnego Spisu Rolnego 2002 r., który został przeprowadzony jednocześnie z Narodowym Spisem Powszechnym Ludności i Mieszkań w dniach od 21 maja do 8 czerwca 2002 r. (według stanu w dniu 20 maja 2002 r. o godz. 24⁰⁰) zgodnie z poniższymi ustawami:

- z dnia 2 grudnia 1999 r. o narodowym spisie powszechnym ludności i mieszkań w 2001 r. (Dz. U. z 2000 r., nr 1 poz. 1) z późniejszą zmianą (Dz. U. z 2000 r., nr 93, poz. 1026),
- z dnia 9 września 2000 r. o powszechnym spisie rolnym w 2002 r. (Dz. U. z 2000 r., nr 99, poz. 1072),
- z dnia 29 czerwca 1995 r. o statystyce publicznej (Dz. U. z 1995 r., nr 88, poz. 439) z późniejszymi zmianami.

W powyższych aktach prawnych określono termin i zakres tematyczny spisów, zasady organizacji i realizacji prac spisowych, zobowiązania ludności do udzielania informacji oraz sposobu ich zebrania.

Celem Powszechnego Spisu Rolnego 2002 r. było między innymi:

- zapewnienie podstawowej bazy informacyjnej o gospodarstwach rolnych i związanych z nimi gospodarstwach domowych, koniecznej dla realizacji krajowej, regionalnej i lokalnej polityki rolnej i społecznej na wsi,
- dostarczenie informacji niezbędnych dla finalizowania procesów stowarzyszeniowych z Unią Europejską (UE), jak i zapewnienia podstaw informacyjnych w pierwszych latach członkostwa zgodnie z wymogami UE oraz wykonanie zobowiązań Polski w zakresie dostarczenia informacji dla potrzeb organizacji międzynarodowych (FAO, OECD, EUROSTAT i inne),
- zbudowanie i aktualizacja statystycznych operatów losowania prób do różnotematycznych badań reprezentacyjnych.

Powszechnym Spisem Rolnym objęto:

- gospodarstwa indywidualne o powierzchni użytków rolnych powyżej 1 ha,
- gospodarstwa indywidualne o powierzchni użytków rolnych od 0,1 do 1 ha włącznie,
- osoby fizyczne będące właścicielami zwierząt gospodarskich, nie posiadające użytków rolnych lub posiadające użytki rolne o powierzchni mniejszej niż 0,1 ha,
- pozostałe gospodarstwa rolne będące w użytkowaniu osób prawnych i jednostek organizacyjnych nie mających osobowości prawnej.

Dla gospodarstw rolnych, których użytkownicy odmówili udziału w Powszechnym Spisie Rolnym 2002 r. oraz w przypadkach, gdy kontakt z użytkownikami gospodarstw był niemożliwy, dokonano imputacji danych o gospodarstwie.

Tematyka Powszechnego Spisu Rolnego 2002 r. została ujęta na formularzach spisowych w następujących działach:

- Powierzchnia gospodarstwa,
- Struktura własnościowa użytków rolnych gospodarstwa,
- Struktura dochodów,
- Działalność gospodarcza,
- Pracujący w gospodarstwie rolnym,
- Powierzchnia zasiewów,
- Powierzchnia inna,
- Pogłowie zwierząt gospodarskich,
- Rozdysponowanie produkcji rolniczej,
- Infrastruktura gospodarstwa,
- Budynki i budowle,
- Magazynowanie w gospodarstwie,
- Nawozy i pestycydy w gospodarstwie,
- Maszyny i urządzenia rolnicze,
- Wybrane wydatki w gospodarstwie.

W ramach spisu w gospodarstwach indywidualnych o powierzchni użytków rolnych powyżej 1 ha zebrano następujące informacje:

- 1) dane o osobach będących użytkownikami gospodarstw rolnych:
 - a) nazwisko i imiona użytkownika gospodarstwa rolnego,
 - b) poziom wykształcenia rolniczego osoby kierującej,
 - c) wkład pracy w gospodarstwo rolne w okresie 12 miesięcy poprzedzających badanie – liczba godzin przepracowanych w gospodarstwie,
- 2) o liczbie pracowników najemnych stałych i pracowników dorywczych zatrudnionych w gospodarstwie rolnym,
- 3) o użytkowaniu gruntów, a w szczególności:
 - a) powierzchni gruntów ogółem, w tym użytków rolnych (gruntów ornych, sadów, łąk i pastwisk trwałych), lasów i gruntów leśnych oraz pozostałych gruntów,
 - b) o powierzchni zasiewów głównych upraw,

- 4) o pogłowie zwierząt gospodarskich według gatunków i grup produkcyjno-użytkowych oraz liczbie pni pszczelich,
- 5) o rozdysponowaniu produkcji rolniczej,
- 6) o budynkach, infrastrukturze i wyposażeniu technicznym gospodarstw, w tym:
 - a) rodzaje budynków, budowli i ich powierzchnia,
 - b) liczba ciągników rolniczych i innych środków transportowych oraz maszyn rolniczych,
 - c) źródła zaopatrzenia w wodę, sposoby odprowadzania ścieków i usuwania śmieci,
 - d) wyposażenie w sieć elektryczną i telefon,
 - e) rodzaje urządzeń melioracyjnych,
- 7) o stosowaniu nawozów i pestycydach w gospodarstwie w okresie 12 miesięcy poprzedzających badanie,
- 8) o zadłużeniu gospodarstw rolnych,
- 9) o działalności gospodarczej (rolniczej i pozarolniczej) prowadzonej przez użytkownika gospodarstwa rolnego lub osobę dorosłą pozostającą z użytkownikiem we wspólnym gospodarstwie domowym,
- 10) o ważniejszych wydatkach poniesionych w okresie 12 miesięcy poprzedzających badanie, w tym na:
 - a) zakup gruntów,
 - b) budowę lub modernizację budynków,
 - c) powiększenie stada podstawowego,
 - d) zakup ciągników rolniczych i innych środków transportowych oraz maszyn rolniczych.

Informacje o wieku, płci, a także osób pracujących wyłącznie lub głównie w gospodarstwach rolnych pozyskano z Narodowego Spisu Powszechnego Ludności i Mieszkań.

Dla osób fizycznych użytkujących gospodarstwa indywidualne o powierzchni użytków rolnych od 0,1 do 1 ha włącznie oraz dla właścicieli zwierząt gospodarskich zebrano w/w informacje, z wyłączeniem tych, o których mowa w pkt. 8 i 10, a w ramach punktów 3b, 6b, i 7 zebrano dane w ograniczonym zakresie tematycznym.

Natomiast u osób prawnych i w jednostkach organizacyjnych niemających osobowości prawnej zebrano informacje, o których mowa w punktach 2-10.

Informacje liczbowe w ujęciu odsetkowym prezentowane są z jednym znakiem po przecinku i z uwagi na elektroniczną technikę zaokrągleń mogą nie sumować się na 100 %. Liczby te są poprawne pod względem merytorycznym.

OBJAŚNIENIA ZNAKÓW UMOWNYCH

- Kreska (–) – zjawisko nie wystąpiło,
- Zero (0) – zjawisko istniało w wielkości mniejszej od 0,5,
(0,0) – zjawisko istniało w wielkości mniejszej od 0,05,
- Znak x – wypełnienie pozycji jest niemożliwe lub niecelowe,
- Znak # – oznacza, że dane nie mogą być publikowane ze względu na konieczność zachowania tajemnicy statystycznej w rozumieniu ustawy o statystyce publicznej,
- „W tym” – oznacza, że nie podaje się wszystkich składników sumy.

SKRÓTY

tys.	=	tysiąc	cd.	=	ciąg dalszy
mln	=	milion	dok.	=	dokończenie
zł	=	złoty	nr	=	numer
szt	=	sztuka	poz.	=	pozycja
ha	=	hektar	pkt	=	punkt
UR	=	użytki rolne	tabl.	=	tablica
r.	=	rok	Dz. U.	=	Dziennik Ustaw

UWAGI METODYCZNE

Ważniejsze definicje, pojęcia spisowe i zasady spisywania

Za **gospodarstwo rolne** uważa się grunty rolne wraz z gruntami leśnymi, budynkami lub ich częściami, urządzeniami i inwentarzem, jeżeli stanowią lub mogą stanowić zorganizowaną całość gospodarczą oraz prawami i obowiązkami związanymi z prowadzeniem gospodarstwa rolnego.

Za **gospodarstwo indywidualne** uważa się gospodarstwo rolne o powierzchni użytków rolnych od 0,1 ha, będące własnością lub znajdujące się w użytkowaniu osoby fizycznej lub grupy osób oraz gospodarstwo rolne osoby nieposiadającej użytków rolnych lub posiadającej użytki rolne o powierzchni mniejszej niż 0,10 ha, która ma co najmniej: 1 sztukę bydła lub (i) 5 sztuk trzody chlewnej albo 1 lochę lub (i) 3 sztuki owiec bądź kóz lub (i) 1 konia lub (i) 30 sztuk drobiu lub (i) 5 sztuk samic zwierząt futerkowych (w tym królików) lub (i) 1 pień pszczeli.

Za **użytkownika gospodarstwa indywidualnego** uważa się osobę fizyczną lub grupę osób, które faktycznie użytkują grunty, niezależnie od tego, czy są właścicielami, dzierżawcami, czy użytkują je z innego tytułu i niezależnie od tego, czy grunty te są zlokalizowane w jednej, czy w kilku gminach.

Za **osobę kierującą gospodarstwem rolnym** uważa się osobę fizyczną upoważnioną przez właściciela/użytkownika gospodarstwa rolnego do podejmowania decyzji bezpośrednio związanych z procesami produkcyjnymi, nadzorowania ich lub wykonywania. Kierujący jest na ogół, choć nie zawsze, tą samą osobą co użytkownik.

Za **działalność gospodarczą (rolniczą i pozarolniczą)** uważa się pracę na rachunek własny bezpośrednio związaną z prowadzeniem produkcji rolniczej (roślinnej i zwierzęcej) i prowadzeniem gospodarstwa rolnego oraz pracę poza gospodarstwem rolnym (np. własne zakłady przemysłowe, rzemieślnicze, handlowe i usługowe, zatrudniające lub niezatrudniające pracowników najemnych, a także wolne zawody).

Użytkowanie gruntów

Do **ogólnej powierzchni gruntów** gospodarstwa zaliczono wszystkie bez wyjątku grunty wchodzące w skład gospodarstwa, a więc wszystkie grunty użytkowane rolniczo (grunty orne, sady, łąki i pastwiska), wszystkie związane z nimi grunty użytkowane

nierolniczo, jak lasy, podwórza, grunty pod zabudowaniami lub przeznaczone pod zabudowę, ogrody ozdobne, grunty pod wodami, drogi, torfowiska, kamieniołomy, żwirownie itp. oraz nieużytki, niezależnie od tytułu władania (własne, dzierżawione na zasadzie umowy i bezumownie, użytkowane z innego tytułu).

Do **gruntów ornych** zalicza się grunty w uprawie, tj. pod zasiewami wraz z ogrodami przydomowymi oraz odłogi i ugory.

Do **odlogów** zalicza się powierzchnie gruntów ornych nie dające plonów, które nie były uprawiane przez co najmniej 2 lata.

Do **ugorów** zalicza się powierzchnie gruntów ornych, które w danym roku były przejściowo nieobsiane (nieużytkowane rolniczo).

Do **sadów** zalicza się grunty o powierzchni nie mniejszej niż 10 arów, zasadzone drzewami i krzewami owocowymi.

Do **lasów i gruntów leśnych** zalicza się powierzchnię zalesioną oraz powierzchnię przejściowo pozbawioną drzewostanu. Do powierzchni zalesionej zalicza się grunty pokryte uprawami leśnymi, młodnikami i drzewostanami starszymi oraz plantacjami topoli i innymi gatunkami drzew szybkorosnących. Do powierzchni przejściowo pozbawionej drzewostanu zalicza się zręby, halowizny, płazowizny i plantacje choinkowe prowadzone na gruntach leśnych oraz wylesienia powstałe na skutek oddziaływania emisji przemysłowych i górnictwa (zalewiska, zapadliska).

Do **łąk i pastwisk** trwałych zalicza się grunty pokryte trwale trawami, natomiast nie zalicza się gruntów ornych obsianych trawami w ramach płodozmianu. Łąki trwałe są to grunty pokryte trwale trawami, z zasady koszone, a w rejonach górskich również powierzchnię koszonych hal i połonin. Pastwiska trwałe są to grunty pokryte trwale trawami, które z zasady nie są koszone, lecz wypasane, a w rejonach górskich również powierzchnię wypasanych hal i połonin.

Do **powierzchni pozostałych gruntów** wchodzących w skład gospodarstwa wlicza się grunty będące pod zabudowaniami, podwórzami, placami, ogrodami ozdobnymi, pod drogami i liniami podziału powierzchniowego w lasach, powierzchnię wód śródlądowych, rowów melioracyjnych, plantacji leśnych prowadzonych na gruntach nieleśnych, powierzchnię porośniętą wikliną w stanie naturalnym, powierzchnię innych gruntów użytkowych (torfowiska, żwirownie) oraz nieużytków.

Powierzchnia zasiewów

Dane o powierzchni zasiewów ujmowane w spisie dotyczą powierzchni upraw poszczególnych ziemiopłodów uprawianych w plonie głównym. W powierzchni zasiewów uwzględnia się również powierzchnię zasiewów w sadach.

Do grupy „**zbóż podstawowych**” zalicza się powierzchnię uprawy poszczególnych zbóż (pszenicy, żyta, jęczmienia, owsa, pszenżyta) z podziałem na formy jare i ozime przeznaczone do zbioru ziarna.

Do grupy „**zbóż podstawowych z mieszankami**” zalicza się powierzchnię uprawy zbóż podstawowych oraz powierzchnię zasiewów mieszanek zbożowych ozimych i jarych.

Do grupy „**zbóż ogółem**” zaliczono powierzchnię uprawy zbóż podstawowych z mieszankami zbożowymi łącznie z kukurydzą na ziarno i pozostałymi uprawami zbożowymi (gryka, proso itp.).

Do grupy „**przemysłowych**” zaliczono powierzchnię buraków cukrowych, rzepaku i rzepiku, lnu i konopi oraz tytoniu.

Do grupy „**pastewnych**” zaliczono uprawy okopowych pastewnych, strączkowych pastewnych łącznie z mieszankami zbożowo-strączkowymi na ziarno, kukurydzy na zielonkę, motylkowych drobnonasiennych, innych pastewnych i traw.

Grupa „**pozostałe**” obejmuje dane o powierzchni warzyw, truskawek, wysadków roślin okopowych, łubinu gorzkiego, roślin ozdobnych oraz pozostałych przemysłowych, tj. maku, słonecznika, chmielu, ziół leczniczych, wikliny i innych przemysłowych, a także szklarni i tuneli foliowych oraz ogrodów przydomowych.

Zwierzęta gospodarskie

Spisowi podlegały zwierzęta gospodarskie (bydło, trzoda chlewna, owce, drób, konie, kozy, króliki-samice, zwierzęta futerkowe-samice oraz pnie pszczele) znajdujące się w gospodarstwie oraz zwierzęta wysłane na redyki, wypasy i do bacówek, a w przypadku pni pszczelich – pnie znajdujące się na pożytkach poza gospodarstwem, stanowiące własność użytkownika gospodarstwa lub członków jego gospodarstwa domowego, jak również zwierzęta przetrzymywane czasowo lub stale w gospodarstwie, tj. przyjęte na wychów, opas itp., niezależnie od tego, czy przyjęte je z gospodarstw indywidualnych, czy od gospodarstw państwowych, spółdzielczych i innych.

Za **krowy dojone (mleczne)** uważa się krowy, które ze względu na rasę lub odmianę lub szczególne właściwości utrzymywane są w gospodarstwie wyłącznie lub głównie do produkcji mleka przeznaczonego do konsumpcji lub przetworzenia na produkty mleczne. Zalicza się tu również krowy mleczne wybrakowane już z chowu, które pozostają jeszcze w gospodarstwie na tzw. dopasie, po czym skierowane zostaną do uboju.

Za **krowy „mamki”** uważa się krowy, które ze względu na rasę lub odmianę (krowy ras mięsnych i urodzone z krzyżówek z rasami mięsnymi) lub szczególne właściwości utrzymywane są w gospodarstwie wyłącznie lub głównie do produkcji cieląt rzeźnych, i których mleko wykorzystywane jest do odchowu cieląt lub przeznaczone na paszę dla innych zwierząt. Zalicza się tu również krowy „mamki” wybrakowane już z chowu, które pozostają jeszcze w gospodarstwie na tzw. dopasie, po czym skierowane zostaną do uboju.

Krowy dojone (mleczne) łącznie z krowami „mamkami” stanowią pogłowie **krów ogółem**.

Budynki i budowle

Spisowi podlegały wszystkie budynki i pomieszczenia inwentarskie (obory, chlewnie, kurniki) oraz gospodarcze (stodoły), a także budynki i budowle przeznaczone do przechowywania technicznych środków produkcji, budynki wielofunkcyjne i inne pomieszczenia użytkowane w gospodarstwach, niezależnie od formy własności, tj. własne i dzierżawione.

O zakwalifikowaniu budynku do określonej kategorii decydowało pierwotne przeznaczenie oraz zainstalowane stałe wyposażenie, niezależnie od aktualnego wykorzystania budynku. Powierzchnia budynków lub budowli spisywana była w pełnych m² według dokumentacji technicznej, a w przypadku jej braku według pomiaru po zewnętrznym obrysie. W przypadku budynków piętrowych powierzchnia jest sumą powierzchni każdej kondygnacji.

Ujmowane w spisie powierzchnie charakteryzujące sposób wykorzystania budynków lub budowli to:

- **powierzchnia wykorzystana na działalność rolniczą** – powierzchnia w budynkach i budowlach wykorzystana na produkcję roślinną, zwierzęcą, przechowywanie produktów rolniczych oraz sprzętu, łącznie z powierzchnią, na której w trakcie spisu trwała przerwa technologiczna;
- **powierzchnia wykorzystana na działalność pozarolniczą** – cała powierzchnia w budynkach i budowlach przeznaczona na prowadzenie działalności gospodarczej nie

związanej z produkcją rolniczą, łącznie z powierzchnią, na której w trakcie spisu nastąpiła czasowo przerwa w prowadzeniu działalności;

- **powierzchnia niewykorzystana** – cała powierzchnia budynków i budowli, która nie była wykorzystywana na działalność rolniczą ani pozarolniczą (użytkownik zrezygnował z prowadzenia jakiegokolwiek działalności lub pomieszczenia nie zostały jeszcze wykończone).

Ciągniki, maszyny rolnicze i inne środki transportowe

Spisem zostały objęte ciągniki, samochody, wybrane maszyny i urządzenia rolnicze użytkowane w gospodarstwie, zarówno te, które stanowiły własność użytkownika gospodarstwa, jak i te, których właścicielem były inne osoby (dzierżawa, leasing itp.). Nie spisywano sprzętu, który był niesprawny dłużej niż rok oraz tego, który został przeznaczony do kasacji (rozbiórka, złomowanie).

Dane o ciągnikach i środkach transportu w spisie dotyczą:

- **ciągników** – kołowych dwuosioowych i gąsienicowych,
- **samochodów ciężarowych** – tj. samochodów ciężarowych i ciągników siodłowych,
- **przyczep** – tj. przyczep, wywrotek ciągnikowych i samochodowych jedno- i wieloosiowych oraz naczep o ładowności powyżej 1 tony.

Wybrane wydatki poniesione przez gospodarstwa rolne

Wydatki na cele inwestycyjne dotyczyły głównie:

- zakupu ziemi;
- zakupu innych środków trwałych, tj. ciągników, innych środków transportowych (łącznie z samochodami), maszyn i urządzeń zarówno do prowadzenia działalności rolniczej, jak i pozarolniczej;
- wydatków w zakresie budowy, remontu lub modernizacji budynków mieszkalnych i gospodarczych oraz rozwoju infrastruktury technicznej gospodarstwa;
- wydatków na nowe nasadzenia, zwiększenie stada podstawowego oraz zmianę kierunku produkcji rolniczej.

Spośród nakładów inwestycyjnych ogółem wyodrębniono nakłady na produkcję rolniczą oraz na pozarolniczą działalność gospodarczą.

Wydatki poniesione na bieżącą produkcję rolniczą dotyczyły zakupu nawozów, wapna i środków ochrony roślin, zakupu pasz, zakupu paliwa i usług rolniczych oraz dzierżawy ziemi.

Ponadto zebrano informacje o spłatach kredytów oraz stanie zadłużenia gospodarstw rolnych, z wyodrębnieniem zadłużenia z tytułu kredytów zaciągniętych na działalność rolniczą, tj.:

- kredytów inwestycyjnych związanych z realizacją przedsięwzięć inwestycyjnych w działalności rolniczej
- kredytów bieżących przeznaczonych na zakup rzeczowych środków obrotowych.

Splaty kredytów bankowych i pożyczek od osób prywatnych (wraz z odsetkami) dotyczą wydatków poniesionych w okresie 21. V 2001 r.— 20. V 2002 r.

Zadłużenie, tj. łączną wielkość zobowiązań z tytułu kredytów, pożyczek, nakazów płatniczych łącznie z odsetkami i rachunków zaległych przez okres dłuższy niż 30 dni, ujmowano według stanu na dzień 20 maja 2002 r.

Dochody gospodarstw domowych z użytkownikiem gospodarstwa rolnego

Za **gospodarstwo domowe użytkownika gospodarstwa rolnego** (właściciela zwierząt gospodarskich) uważa się zespół osób mieszkających i utrzymujących się wspólnie, jeżeli wśród nich jest osoba prowadząca gospodarstwo indywidualne (właściciel zwierząt gospodarskich).

Za **dochód całkowity gospodarstwa domowego** uważa się łączne dochody wszystkich osób zamieszkałych wspólnie z użytkownikiem gospodarstwa domowego i utrzymujących się razem z nim, tj. z tytułu prowadzenia działalności gospodarczej (rolniczej i pozarolniczej) oraz z tytułu: pracy najemnej, pobierania emerytur i rent, zasiłku z pomocy społecznej, zasiłku wychowawczego, alimentów, stypendiów, posiadania lokat kapitałowych, uzyskiwania pomocy zagranicznej, wygranych w grach liczbowych i loteriach itp.

Pracujący w gospodarstwie rolnym

Dane o aktywności ekonomicznej ludności odnoszą się do osób w wieku 15 lat i więcej będących członkami gospodarstw domowych z użytkownikiem gospodarstwa rolnego.

Za **pracę w swoim gospodarstwie rolnym** uważano wykonywanie prac bezpośrednio związanych z produkcją rolniczą (roślinną i zwierzęcą) oraz prace ogólne, związane z prowadzeniem gospodarstwa np.:

- zakup środków produkcji,
- sprzedaż produktów i przygotowanie ich do sprzedaży,
- prace związane z magazynowaniem,
- transport na potrzeby gospodarstwa rolnego,
- bieżące naprawy sprzętu rolniczego, prace konserwacyjne budynków, maszyn, instalacji,
- organizację i zarządzanie pracą w gospodarstwie rolnym, załatwianie spraw urzędowych, prowadzenie rachunków.

Jako pracy w gospodarstwie rolnym nie traktowano takich prac jak: przyrządzanie posiłków, pranie, sprzątanie, doglądanie dzieci oraz innych prac związanych z prowadzeniem gospodarstwa domowego. Wyłączono również prace związane z leśnictwem, łowiectwem, połowem lub hodowlą ryb (bez względu na to czy prowadzone były w gospodarstwie czy poza nim).

Osoby pracujące wyłącznie lub głównie w gospodarstwach indywidualnych powyżej 1 ha UR wyodrębniono na podstawie informacji o ich aktywności ekonomicznej w badanym tygodniu, zebranych w ramach narodowego spisu powszechnego ludności i mieszkań 2002.

Do pracujących zaliczono:

- osoby, które w badanym tygodniu pracowały w swoim gospodarstwie rolnym lub poza nim,
- osoby, które w badanym tygodniu nie pracowały, ale miały pracę, której nie wykonywały z powodu np.: choroby, urlopu wypoczynkowego lub bezpłatnego, urlopu macierzyńskiego, braku zamówień, przerwy w działalności zakładu pracy.

Wśród **pracujących będących członkami gospodarstwa domowego z użytkownikiem** gospodarstwa rolnego wyodrębniono następujące kategorie:

- pracujący wyłącznie w swoim gospodarstwie rolnym (na działce rolnej),
- pracujący wyłącznie poza swoim gospodarstwem rolnym (działką rolnej),
- pracujący głównie w swoim gospodarstwie rolnym (na działce rolnej), a dodatkowo poza gospodarstwem (działką),
- pracujący poza swoim gospodarstwem rolnym (działką rolnej), a dodatkowo w swoim gospodarstwie rolnym (na działce rolnej).

Niezależnie od powyższej definicji dla potrzeb analizy **nakładów pracy w rolnictwie** uwzględniano wkład pracy (nawet w minimalnym wymiarze) z 12 miesięcy poprzedzających moment spisu wszystkich członków gospodarstwa domowego z użytkownikiem gospodarstwa rolnego, bez względu na kategorię gospodarstwa (produkujące wyłącznie na potrzeby własne, głównie na potrzeby własne lub produkujące głównie na rynek).

W tablicy prezentującej dane według godzin pracy uwzględniono średni dzienny czas pracy w gospodarstwie rolnym w ciągu roku.

Informacje o czasie przepracowanym w gospodarstwie zbierano w podziale na 4 sezony w roku. Umownie sezony obejmują następujące miesiące:

- sezon wiosenny – marzec, kwiecień, maj,
- sezon letni – czerwiec, lipiec, sierpień,
- sezon jesienny – wrzesień, październik, listopad,
- sezon zimowy – grudzień, styczeń, luty.

Ze względu na duży udział pracy w niepełnym wymiarze godzin oraz sezonowego zatrudnienia pracowników dorywczych, informacje o pracujących w rolnictwie podawano w osobach, a także w przeliczeniu na umowne roczne jednostki pracy (AWU).

Roczna jednostka pracy (AWU) jest ekwiwalentem czasu przepracowanego w ciągu roku w gospodarstwie rolnym przez 1 osobę pełnozatrudnioną w rolnictwie. W Polsce przyjęto 2120 godzin przepracowanych w ciągu roku jako równoważnik pełnego etatu (roczną jednostkę pracy).

Przeliczenia czasu przepracowanego w gospodarstwie rolnym przez użytkownika i członków jego gospodarstwa domowego na umowne roczne jednostki pracy (AWU) dokonano dzieląc liczbę przepracowanych godzin przez równoważnik pełnego etatu (2120 godzin). Przy wyliczaniu nakładów pracy wyrażonych w AWU (zgodnie z metodologią Eurostatu) zachowano warunek, że na 1 osobę nie może przypadać więcej, niż 1 AWU, nawet jeżeli w rzeczywistości pracuje ona dłużej.

Przy wyliczaniu nakładów pracy wyrażonych w AWU uwzględniono wkład pracy wszystkich osób we wszystkich kategoriach gospodarstw indywidualnych. Nakłady pracy ogółem dla całego rolnictwa uwzględniają również wkład pracy pracowników najemnych w gospodarstwach indywidualnych i w gospodarstwach osób prawnych i jednostek nieposiadających osobowości prawnej.

Do **pracowników najemnych** zaliczono osoby zatrudnione na podstawie pisemnej lub ustnej umowy o pracę, otrzymujące wynagrodzenie w gotówce lub w naturze. Częścią wynagrodzenia mogły być również koszty utrzymania (np. nocleg, wyżywienie).

Do **pracowników najemnych stałych** zaliczono osoby, które pracowały w każdym tygodniu w roku poprzedzającym dzień badania, bez względu na liczbę godzin pracy w ciągu tygodnia. Do pracowników najemnych stałych zaliczono również osoby, które przepracowały tylko część tygodni w roku z następujących przyczyn:

- specyfika produkcji rolnej w gospodarstwie (np. uprawa owoców, warzyw gruntowych) wymagająca zatrudniania pracowników tylko w ciągu kilku miesięcy w roku,
- urlop, służba wojskowa, choroba, wypadek, zgon,
- rozpoczęcie lub zakończenie pracy w gospodarstwie (czyli osoby, które zmieniły miejsce pracy w ciągu roku),
- całkowite wstrzymanie pracy w gospodarstwie spowodowane przyczynami naturalnymi (powódź, pożar).

Ważniejsze grupowania i zakres publikowanych danych

Dane prezentowane w publikacji dotyczą gospodarstw rolnych ogółem, w tym gospodarstw indywidualnych. Dla podstawowych cech grupowanie to zostało rozszerzone (sektor prywatny, w tym spółdzielnie produkcji rolniczej; sektor publiczny, w tym gospodarstwa państwowe).

W zależności od tematyki, dane zostały opracowane według niżej wymienionych klasyfikacji:

- grup obszarowych powierzchni użytków rolnych, wyodrębniając następujące grupy obszarowe: do 1 ha, 1–2, 2–3, 3–5, 5–10, 10–15, 15–20, 20–30, 30–50, 50 ha i więcej;
- wskaźnika jakości gruntów: do 0,4, 0,4–0,7, 0,7–1 i powyżej;
- celu produkcji i wartości produkcji sprzedanej; gospodarstwa nieprowadzące produkcji, produkujące na własne potrzeby, produkujące głównie na własne potrzeby, produkujące głównie na rynek, w których wartość produkcji sprzedanej wynosiła: poniżej 3 tys. zł, 3–5, 5–15, 15–25, 25–50, 50–100, 100 tys. zł i więcej;
- skali natężenia chowu poszczególnych gatunków zwierząt gospodarskich;

- cech charakteryzujących użytkowników gospodarstw rolnych i członków ich rodzin pracujących w gospodarstwie według wieku i płci – do 34, 35–44, 45–54, 55–64, 65 i więcej;
- poziomu wykształcenia rolniczego osoby kierującej;
- innych grupowań gospodarstw według cech ujętych w spisie, nie wymienionych wyżej.
- Dane prezentowane w niniejszej publikacji dotyczą:
 - **wszystkich gospodarstw rolnych** w zakresie użytkowania gruntów, struktury własnościowej użytków rolnych, struktury dochodów, działalności gospodarczej, rozdysponowania produkcji rolniczej, infrastruktury gospodarstw rolnych, budynków i budowli, magazynowania w gospodarstwie oraz maszyn i urządzeń rolniczych;
 - **gospodarstw rolnych prowadzących działalność rolniczą aktualnie (w dniu 20 maja 2002 r.) lub w ciągu ostatnich 12 miesięcy poprzedzających spis** w zakresie informacji o osobie kierującej (kto jest osobą kierującą, czy posiada wykształcenie rolnicze i praktyczne doświadczenie w prowadzeniu gospodarstwa rolnego), pracujących w gospodarstwie rolnym, stosowania nawozów i pestycydów oraz wybranych wydatków w gospodarstwie;
 - **gospodarstw prowadzących aktualnie (w dniu 20 maja 2002 r.) działalność rolniczą** w zakresie powierzchni zasiewów, powierzchni innej (w tym powierzchniach nawadnianych) oraz pogłowia zwierząt gospodarskich.

UWAGI ANALITYCZNE

Wyniki Powszechnego Spisu Rolnego ukazują stan rolnictwa w 2002 r., a w porównaniu z wynikami poprzedniego pełnego spisu rolnego przeprowadzonego w 1996 r. pozwalają ocenić przemiany własnościowe, strukturalne i ekonomiczne jakie wystąpiły w tym okresie w rolnictwie. Rolnictwo charakteryzuje duża liczba jednostek zróżnicowanych zarówno pod względem wielkości gospodarstw jak i kierunku i poziomu produkcji, co powoduje złożoność i zmienność sytuacji ekonomicznej w gospodarstwach rolnych. Trudna sytuacja ekonomiczna ludności, ograniczony popyt na artykuły rolno-spożywcze oraz niskie ich ceny, decydują o liczbie i strukturze gospodarstw rolnych, sposobach użytkowania gruntów, kierunkach produkcji rolniczej, a także o prowadzeniu działalności pozarolniczej w gospodarstwach rolnych.

W 2002 r. w województwie opolskim było 74,1 tys. **gospodarstw rolnych**, tj. o 15,1% (w kraju o 4,3 %) mniej w porównaniu z wynikami spisu z 1996 r. Liczba gospodarstw rolnych o powierzchni powyżej 1 ha użytków rolnych zmniejszyła się w porównaniu do 1996 r. o 14,1 % (w kraju o 4,4 %) i wynosiła 41,9 tys. Największy spadek gospodarstw rolnych w odniesieniu do 1996 r. odnotowano w grupach obszarowych 5–10 ha i 10–15 ha (odpowiednio o 26,6 % i 25,8 %). Natomiast stale wzrasta liczba gospodarstw największych, tj. w grupach obszarowych 20–30 ha (o 12,8 %), 30–50 ha (o 57,7 %) oraz powyżej 50 ha (o 79,7 %).

STRUKTURA GOSPODARSTW ROLNYCH POWYŻEJ 1 ha UR WEDŁUG GRUP OBSZAROWYCH UŻYTKÓW ROLNYCH

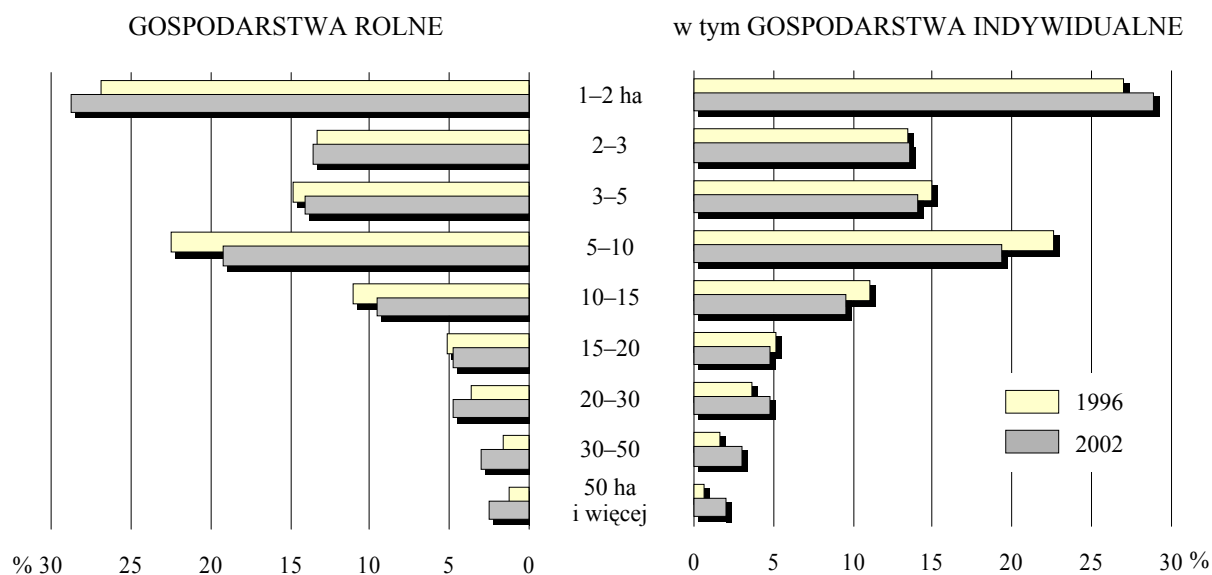

W ogólnej liczbie gospodarstw 75,2 % (w kraju 72,4 %) stanowiły gospodarstwa o powierzchni do 5 ha użytków rolnych, w posiadaniu których znajdowało się zaledwie 11,1 % (w kraju 18,7 %) ogólnej powierzchni użytków rolnych. Liczba gospodarstw indywidualnych w 2002 r. wynosiła 73,9 tys., w tym powyżej 1 ha użytków rolnych 41,7 tys. i w porównaniu z 1996 r. zmniejszyła się o 14,0 %, tj. o 9,6 % więcej niż średnio w kraju.

W 2002 r. **działalność gospodarczą na rachunek własny (rolniczą i pozarolniczą)** prowadziło 57,7 tys. gospodarstw rolnych, tj. podobnie jak w kraju 77,8 % ogółu gospodarstw. Działalność rolniczą realizowaną wyłącznie lub jednocześnie z działalnością pozarolniczą deklarowało 56,0 tys. gospodarstw, tj. 75,5 % (w kraju 74,2 %) ogółu gospodarstw, z tego 16,3 % produkowało wyłącznie na potrzeby własne, 41,9 % głównie na potrzeby własne, a 41,8 % głównie na rynek.

STRUKTURA GOSPODARSTW ROLNYCH WEDŁUG PROWADZONEJ DZIAŁALNOŚCI GOSPODARCZEJ I POWIATÓW

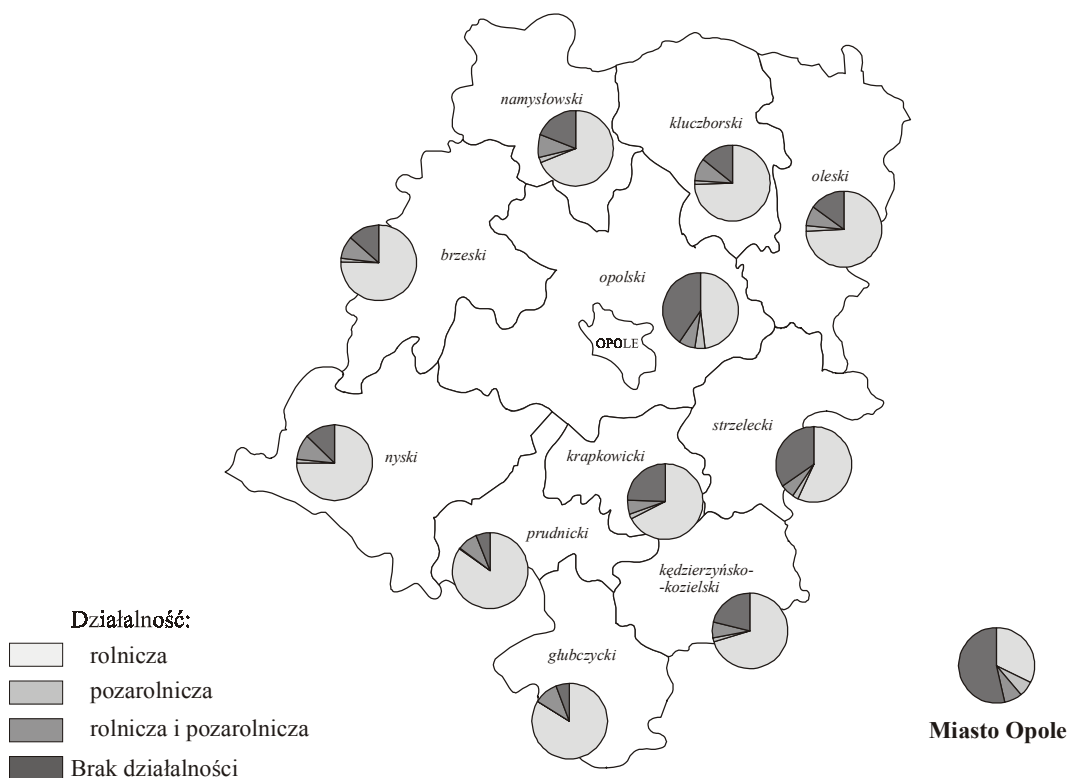

Najwyższy (ponad 80 %) udział gospodarstw prowadzących działalność rolniczą realizowaną wyłącznie lub jednocześnie z działalnością pozarolniczą odnotowano w powiecie głubczyckim, prudnickim, nyskim brzeskim, kluczborskim i oleskim.

Z ogólnej liczby gospodarstw rolnych 10,7 % (tj. 7,9 tys.) prowadziło działalność pozarolniczą, w tym zdecydowana większość (94,5 %) wyłącznie w obrębie 1 sekcji

działalności. Najwyższy odsetek gospodarstw deklarujących prowadzenie działalności pozarolniczej wystąpił w grupie obszarowej do 1 ha użytków rolnych (32,3 %). W strukturze gospodarstw według rodzaju prowadzonej działalności pozarolniczej dominowały: przetwórstwo przemysłowe (19,3 % gospodarstw), handel (16,1%), inne działalności (43,6 %).

Gospodarstwa rolne nie prowadzące żadnej działalności gospodarczej stanowiły 22,2 %, tj. 16,5 tys. Większość z nich (65,1 %) znajdowała się w grupie obszarowej do 1 ha użytków rolnych.

Ponad połowa (tj. 55,3 %) spisanych gospodarstw składała się z 2 i więcej działek, w tym 30,6 % gospodarstw z 2–3 działek. Odległość pomiędzy najdalej położoną działką, a siedzibą gospodarstwa dla 63,3 % gospodarstw wynosiła od 2 do 5 km, a dla 31,3 % nie przekraczała 2 km.

W zdecydowanej większości gospodarstw indywidualnych (97,8 %) **użytkownik był jednocześnie osobą kierującą** gospodarstwem. Zaledwie 0,1 % ogółu użytkowników zatrudniało do kierowania gospodarstwem osoby spoza swojego gospodarstwa domowego. W 61,2 % gospodarstw osoby kierujące posiadały ponad dziesięcioletnie doświadczenie w prowadzeniu gospodarstwa rolnego, w tym 33,1 % stanowiły gospodarstwa prowadzone przez kierującego przez okres 21 lat i więcej.

Wśród **osób kierujących** gospodarstwami rolnymi 42,8 % posiadało wykształcenie rolnicze, w tym 60,4 % kurs rolniczy, 20,4 % – zasadnicze zawodowe, 16,7 % – średnie, a 2,5 % – wyższe. W ogólnej liczbie osób posiadających wykształcenie rolnicze udział osób z wykształceniem wyższym w poszczególnych grupach obszarowych użytków rolnych wahał się od 1,3 % do 2,9 %, a najwyższy, tj. 17,9 % był w gospodarstwach o powierzchni powyżej 50 ha użytków rolnych.

Tabl. 1. **Kierujący gospodarstwem rolnym według poziomu wykształcenia rolniczego i grup obszarowych UR**

Wyszczególnienie	Ogółem w tys.	Wykształcenie				
		wyższe	policealne	średnie zawodowe	zasadnicze zawodowe	kurs rolniczy
		w % ogółem				
Ogółem	23961	2,5	0,6	16,1	20,4	60,4
Do 1 ha	4562	2,2	0,7	15,6	13,7	67,8
1 – 5	6953	2,1	0,6	14,8	14,9	67,6
5 – 10	4505	1,4	0,4	14,1	20,2	63,9
10 – 15	2794	1,3	0,3	14,1	26,2	58,1
15 – 30	3173	2,0	0,5	17,3	32,4	47,8
30 – 50	1071	2,9	0,9	21,9	34,7	39,6
50 ha i więcej	903	17,9	2,0	32,7	21,6	25,8

Najwyższy udział gospodarstw prowadzonych przez osoby kierujące z wykształceniem wyższym rolniczym odnotowano w powiatach: namysłowskim (4,1 %), brzeskim (3,7 %), nyskim (3,6 %), kluczborskim (3,2 %) oraz w m. Opolu (6,5 %).

Liczba gospodarstw prowadzonych przez osoby bez wykształcenia rolniczego wynosiła 32,0 tys., przy czym w miarę wzrostu powierzchni gospodarstw zmniejszał się odsetek kierujących bez wykształcenia rolniczego z 77,8 % w grupie obszarowej do 1 ha użytków rolnych do 12,0 % w grupie obszarowej gospodarstw powyżej 50 ha użytków rolnych.

Najwyższy udział gospodarstw prowadzonych przez osoby kierujące bez wykształcenia rolniczego wystąpił w powiatach: opolskim (65,9 %), krapkowickim (63,3 %), strzeleckim (61,3 %), kędzierzyńsko-kozielskim (60,6 %) oraz w m. Opolu (60,2 %).

Księgi lub zapisy rachunkowe prowadziło zaledwie 1,8 tys., tj. 2,4 % gospodarstw rolnych. Spośród gospodarstw, w których prowadzona jest rachunkowość 28,8 % to gospodarstwa w grupie obszarowej powyżej 50 ha użytków rolnych. Odsetek gospodarstw indywidualnych prowadzących rachunkowość wynosił średnio 2,1 %, a w miarę wzrostu powierzchni gospodarstw systematycznie wzrastał i stanowił 36,3 % w grupie obszarowej powyżej 50 ha użytków rolnych.

W 2002 r. **powierzchnia gruntów należących do gospodarstw rolnych** wynosiła 594,6 tys. ha i od ostatniego spisu w 1996 r. zmniejszyła się o 30,7 tys. ha, tj. o 4,9 %. Powierzchnia gruntów należących do gospodarstw indywidualnych stanowiła 71,7 % ogólnej powierzchni gruntów rolnych (w kraju 86,9 %) i wynosiła 426,3 tys. ha.

Tabl. 2. **Powierzchnia gruntów rolnych według użytkowników**

Wyszczególnienie	Powierzchnia ogólna	Użytki rolne					Lasy i grunty leśne	Pozostałe grunty
		razem	grunty orne	sady	łąki	pastwiska		
w tys. ha								
Ogółem	594,6	560,2	493,8	1,7	52,9	11,8	10,8	23,6
Sektor prywatny	547,3	515,2	456,9	1,7	47,0	9,6	10,2	21,9
w tym gospodarstwa indywidualne	426,3	400,6	351,3	1,5	41,3	6,5	8,1	17,6
Sektor publiczny	47,3	45,0	36,9	0,0	5,9	2,2	0,6	1,7

W latach 1996–2002 w województwie opolskim podobnie jak w kraju zaobserwowano również spadek o 3,7 % (w kraju o 5,5 %) ogólnego areалу **użytków rolnych** z 582,0 tys. ha do 560,2 tys. ha. W gospodarstwach indywidualnych powierzchnia użytków rolnych wynosiła 400,6 tys. ha.

Przeciętna powierzchnia użytków rolnych 1 gospodarstwa rolnego w 2002 r. wynosiła 7,56 ha (w kraju 5,76 ha) i w porównaniu z 1996 r. wzrosła o 13,3 %. W odniesieniu do gospodarstw indywidualnych przeciętna powierzchnia 1 gospodarstwa wynosiła 5,45 ha, w tym dla gospodarstw indywidualnych powyżej 1 ha użytków rolnych 9,31 ha.

Dominujące w rolnictwie gospodarstwa rolne sektora prywatnego posiadały w użytkowaniu 515,2 tys. ha użytków rolnych, tj. 92,0 % (w kraju 94,5 %) ogólnej powierzchni użytków rolnych. Pozostałe 8,0 % użytków rolnych (w kraju 5,5 %) pozostawało w gestii jednostek należących do sektora publicznego.

STRUKTURA UŻYTKÓW ROLNYCH W GOSPODARSTWACH ROLNYCH POWYŻEJ 1 ha UR

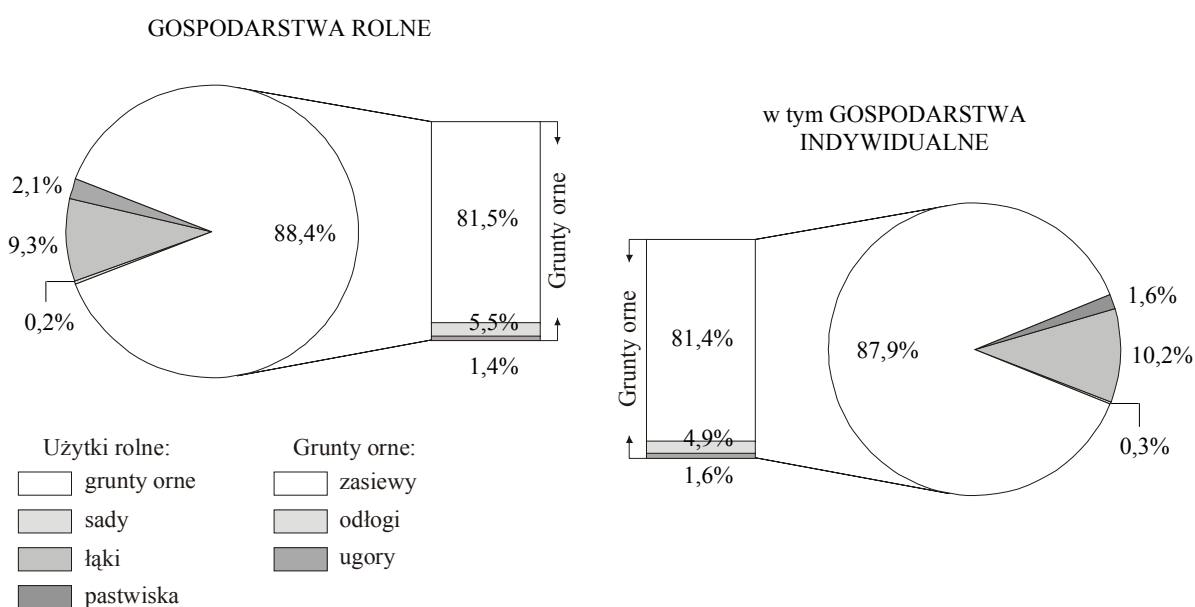

Odłogi i ugory zajmowały powierzchnię 41,6 tys. ha, w tym 29,5 tys. ha w gospodarstwach indywidualnych. Największy udział odłogów i ugorów odnotowano w gospodarstwach rolnych o powierzchni do 5 ha użytków rolnych oraz powyżej 1000 ha użytków rolnych.

Powierzchnia zasiewów w gospodarstwach rolnych ogółem stanowiła podobnie jak w gospodarstwach indywidualnych 91,6 % gruntów ornych i wynosiła odpowiednio: 452,1 tys. ha i 321,8 tys. ha.

Od ostatniego spisu rolnego przeprowadzonego w 1996 r. zmniejszyła się powierzchnia zasiewów przy równoczesnej zmianie ich struktury. Dla gospodarstw rolnych ogółem w województwie opolskim spadek tej powierzchni był o 8,2 % mniejszy niż średnio w kraju i wynosił 4,3 %. Powierzchnia zasiewów w gospodarstwach indywidualnych, w tym powyżej 1 ha użytków rolnych stanowiła odpowiednio: 71,2 % i 69,8 % ogólnej powierzchni zasiewów.

Zmiany w powierzchni i strukturze zasiewów ważniejszych grup upraw w latach 1996–2002 przedstawiały się następująco:

- zbóż ogółem (łącznie z kukurydzą na ziarno) – wzrost o 8,3 % przy jednoczesnym wzroście ich udziału w ogólnej powierzchni zasiewów o 9,0 pkt;
- ziemniaków – spadek o 44,3 % przy jednoczesnym spadku ich udziału o 2,4 pkt;
- roślin pastewnych (z kukurydzą na zielonkę) – spadek o 38,5 % przy równoczesnym obniżeniu ich udziału o 2,3 pkt;
- roślin przemysłowych – spadek o 19,9 %, przy zmniejszeniu ich udziału o 2,8 pkt.

POWIERZCHNIA ZASIEWÓW I LICZBA GOSPODARSTW ROLNYCH POWYŻEJ 1 ha UR ZAJMUJĄCYCH SIĘ UPRAWĄ ZIEMIOPŁODÓW WEDŁUG GRUP OBSZAROWYCH UŻYTKÓW ROLNYCH

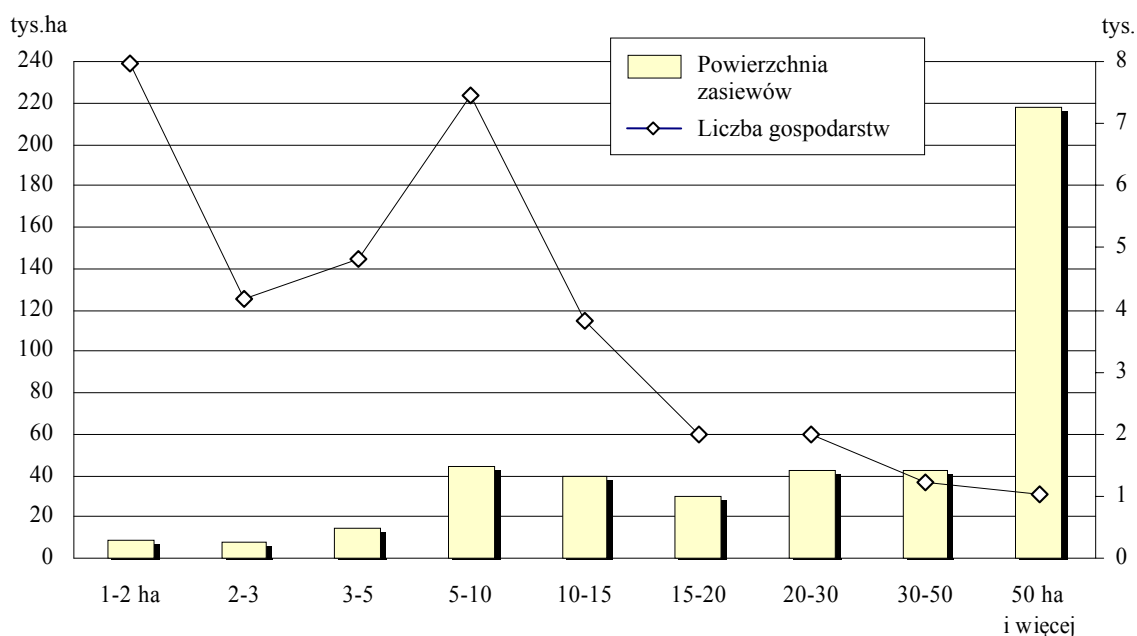

W 2002 r. w województwie opolskim 52,3 tys. gospodarstw zajmowało się uprawą ziemniopłodów rolnych, co stanowiło 70,6 % (w kraju 68,4 %) ogólnej liczby gospodarstw rolnych.

Liczba gospodarstw według poszczególnych upraw ziemniopłodów oraz udział w ogólnej liczbie gospodarstw rolnych w województwie i kraju przedstawiały się następująco:

- zbóż ogółem – 44,0 tys. (59,4 % i 56,9 %);
- ziemniaków – 34,6 tys. (46,7 % i 53,0 %);
- buraków cukrowych – 4,2 tys. (5,7 % i 3,5 %);
- rzepaku – 4,9 tys. (6,6 % i 1,5 %);
- warzyw gruntowych – 12,6 tys. (17,0 % i 21,0 %).

Według danych spisu przeprowadzonego w 2002 r. działalnością gospodarczą (rolniczą i pozarolniczą) związaną z **produkcją zwierzęcą** zajmowało się 36,5 tys. gospodarstw, tj. 49,2 % (w kraju 49,6 %) ogółu gospodarstw rolnych. W gospodarstwach tych spisano:

- 136,1 tys. sztuk bydła, w tym 59,0 tys. krów,
- 734,9 tys. sztuk trzody chlewnej, w tym 71,9 tys. loch,
- 3,4 tys. sztuk owiec,
- 5,8 tys. sztuk kóz,
- 5506,3 tys. sztuk drobiu kurzego, w tym 1765,6 tys. kur niosek i 3583,6 tys. brojlerów,
- 3,4 tys. sztuk koni.

DYNAMIKA POGŁOWIA WYBRANYCH GATUNKÓW ZWIERZĄT GOSPODARSKICH

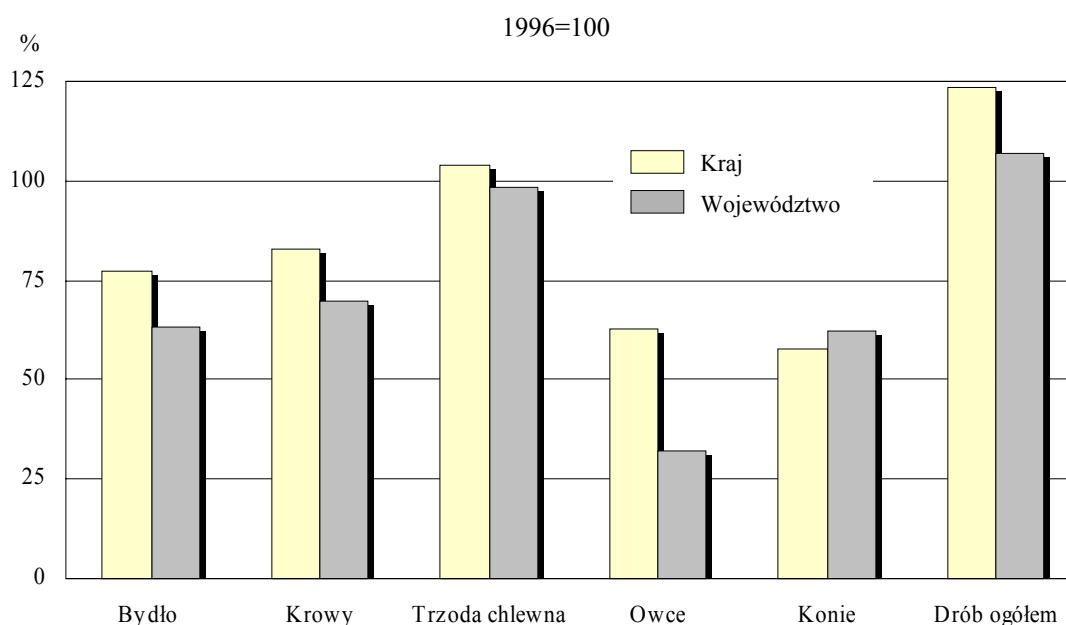

W latach 1996–2002 odnotowano spadek liczebności większości gatunków zwierząt gospodarskich, w tym największy owiec (o 67,7 %) i koni (o 38,0 %).

W 2002 r. **chowem 136,1 tys. sztuk bydła** zajmowało się 14,6 tys. gospodarstw rolnych. Natomiast 14,5 tys. gospodarstw indywidualnych prowadziło hodowlę 101,9 tys. sztuk bydła, co stanowiło 74,9 % ogółu pogłowia bydła. Pogłowie krów ogółem wynosiło 59,0 tys. sztuk, w tym 43,8 tys. – w gospodarstwach indywidualnych. W 2002 r. spisano 12,4 tys. gospodarstw rolnych posiadających krowy, w tym 99,5 % stanowiły gospodarstwa indywidualne.

Udział liczby gospodarstw utrzymujących bydło według skali chowu przedstawiał się następująco:

- 1– 2 szt – 37,1 % gospodarstw (6,0 % pogłowia bydła);
- 3– 9 szt – 41,6 % (22,7 %);
- 10–29 szt – 18,2 % (30,2 %);
- 30–49 szt – 1,9 % (7,3 %);
- 50 szt i więcej – 1,2 % (33,8 %).

Najwięcej gospodarstw posiadających krowy tj. 62,7 % utrzymywało 1–2 szt, a 30,0 % utrzymywało 3–9 szt krów. W gospodarstwach indywidualnych wielkości te kształtowały się podobnie i wynosiły odpowiednio: 63,0 % i 30,2 %. Najwięcej krów zarówno w gospodarstwach rolnych ogółem (30,4 %), jak i gospodarstwach indywidualnych (40,9 %) według skali ich chowu znajdowało się w grupie utrzymującej przeciętnie 3–9 szt krów.

STRUKTURA LICZBY GOSPODARSTW INDYWIDUALNYCH UTRZYMUJĄCYCH BYDŁO I POGŁOWIA BYDŁA WEDŁUG SKALI ICH CHOWU

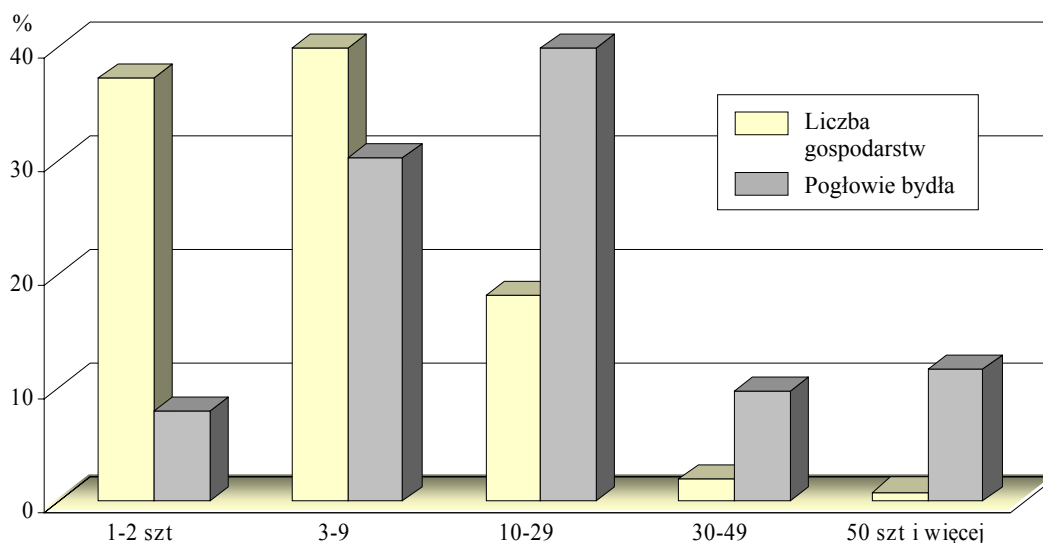

Wraz ze wzrostem wielkości gospodarstw wzrastał udział bydła z 0,9 % (w kraju 1,1 %) w grupie obszarowej do 1 ha do 35,3 % (w kraju 7,0 %) w gospodarstwach powyżej 50 ha użytków rolnych. Podobna prawidłowość występowała w strukturze pogłowia krów, tj. z 1,1 % (w kraju 1,5 %) w grupie do 1 ha użytków rolnych do 35,9 % (w kraju 5,9 %) w gospodarstwach największych, tj. powyżej 50 ha użytków rolnych.

W 2002 r. w województwie opolskim 20,0 tys. gospodarstw tj. 27,0 % ogółu gospodarstw rolnych utrzymywało 734,9 tys. szt **trzody chlewnej**. Gospodarstwa indywidualne (19,9 tys.) zajmowały się chowem 637,9 tys. szt trzody chlewnej, tj. 86,8 % pogłowia

trzody ogółem. Spośród 13,0 tys. gospodarstw rolnych utrzymujących lochy na chów 99,2 % (12,9 tys.) stanowiły gospodarstwa indywidualne. W 2002 r. pogłowie loch na chów wynosiło 71,9 tys. szt, w tym 60,4 tys. szt – w gospodarstwach indywidualnych.

STRUKTURA POGŁOWIA TRZODY CHLEWNEJ I LICZBY GOSPODARSTW UTRZYMUJĄCYCH TRZODĘ CHLEWNĄ WEDŁUG SKALI CHOWU

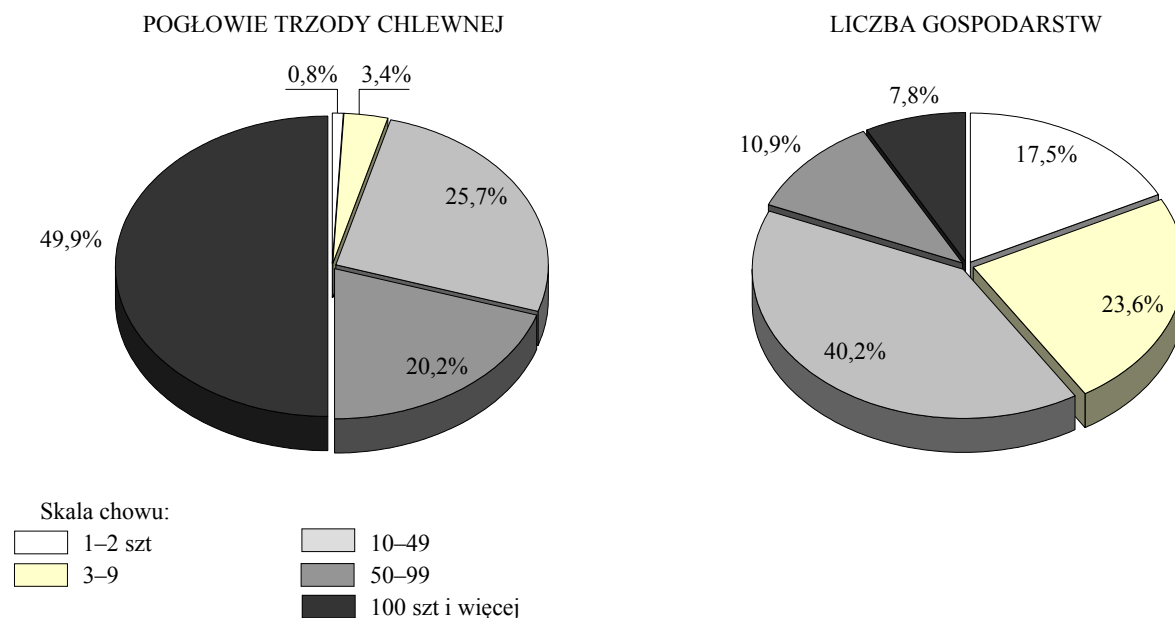

Uwzględniając jednocześnie wielkość gospodarstw i skalę chowu, spośród gospodarstw najmniejszych, tj. do 1 ha użytków rolnych ponad połowa (59,9 %) posiadała 1-2 szt trzody chlewnej. Wśród gospodarstw o powierzchni od 5 do 10 ha UR większość, tj. (58,3 %) utrzymywała 10-49 szt. W gospodarstwach powyżej 50 ha użytków rolnych najwyższy odsetek gospodarstw (59,4 %) utrzymywał 100 szt trzody chlewnej i więcej.

Struktura gospodarstw indywidualnych posiadających trzodę chlewną według skali chowu kształtowała się następująco:

- 1- 2 szt – 17,6 % gospodarstw (0,9 % pogłowia trzody chlewnej);
- 3- 9 szt – 23,7 % (3,9 %);
- 10-49 szt – 40,3 % (29,6 %);
- 50-99 szt – 10,9 % (23,2 %);
- 100 szt i więcej – 7,5 % (42,4 %).

Z ogólnej liczby gospodarstw utrzymujących lochy na chów najwięcej z nich, tj. 48,1 % posiadało 1-2 szt, a najmniej gospodarstw (0,2 %) posiadało 100 szt i więcej. Podobnie w gospodarstwach indywidualnych (odpowiednio: 48,4 % i 0,1 %).

Najwięcej, tj. 34,8 % loch na chów odnotowano w grupie gospodarstw utrzymujących 10–49 szt. W gospodarstwach indywidualnych najczęściej, tj. 40,4 % loch na chów posiadały gospodarstwa utrzymujące średnio 3–9 szt.

W maju 2002 r. **pogłowie owiec** w województwie opolskim wynosiło 3,4 tys. szt, w tym w gospodarstwach indywidualnych 3,3 tys. szt, tj. 97,9 % pogłowia owiec ogółem. Chów owiec prowadziło 0,3 tys. gospodarstw, w tym 99,6 % stanowiły gospodarstwa indywidualne.

Udział liczby gospodarstw utrzymujących owce według grup obszarowych użytków rolnych wyniósł odpowiednio:

- do 1 ha – 27,6 % gospodarstw (9,9 % pogłowia owiec);
- 1– 5 – 26,5% (10,8 %);
- 5–15 – 25,3 % (23,9 %);
- 15–30 – 12,9 % (26,3 %);
- 30–50 – 4,8 % (10,6 %);
- 50 ha i więcej – 2,9 % (18,5 %).

W 2002 r. **chowem kur** (przydomowym i fermowym łącznie) zajmowało się 28,7 tys. gospodarstw, tj. 38,7 % ogółu gospodarstw rolnych, w tym 99,9 % stanowiły gospodarstwa indywidualne. Biorąc pod uwagę wielkość gospodarstw indywidualnych najczęściej z nich utrzymywało drób kurzy w grupach posiadających 0–1 ha (29,4 %) i 5–10 ha użytków rolnych (16,5 %).

POGŁOWIE DROBIU KURZEGO I LICZBA GOSPODARSTW ZAJMUJĄCYCH SIĘ CHOWEM KUR WEDŁUG GRUP OBSZAROWYCH UŻYTKÓW ROLNYCH

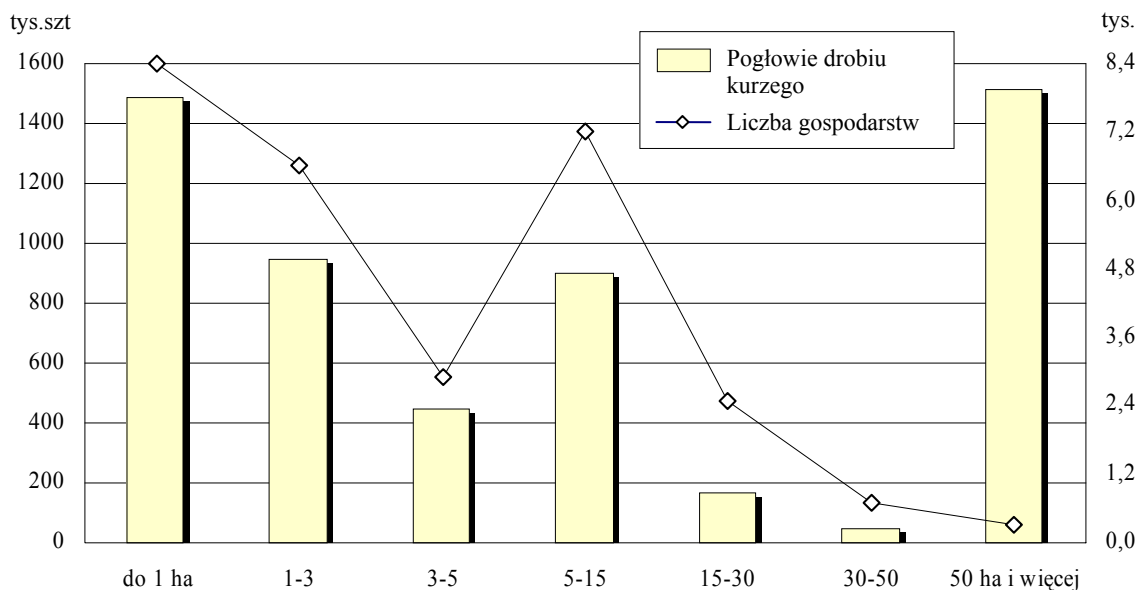

Przeciętnie w województwie wśród gospodarstw indywidualnych utrzymujących kury:

- 81,2 % – posiadało 10000 szt i więcej,
- 14,8 % – 1–99 szt,
- 1,7 % – 5000–9999 szt,
- 1,5 % – 100–499 szt,
- 0,8 % – 500–4999 szt.

Podobnie jak w kraju, co trzecie gospodarstwo posiadało **kury nioski**. Gospodarstwa indywidualne utrzymywały 52,1 % kur niosek ogółem. Uwzględniając skalę chowu, zdecydowana większość gospodarstw indywidualnych, tj. 97,5 % utrzymywała średnio 1–49 szt niosek.

Struktura gospodarstw indywidualnych utrzymujących kury nioski w zależności od wielkości gospodarstw przedstawiała się następująco:

- 28,9 % – stanowiły gospodarstwa o powierzchni do 1 ha użytków rolnych,
- 33,2 % – 1–5 ha,
- 16,8 % – 5–10 ha,
- 8,6 % – 10–15 ha,
- 11,3 % – 15–50 ha,
- 1,2 % – powyżej 50 ha.

Chowem **brojlerów kurzych** zajmowało się 5,8 tys. gospodarstw rolnych, tj. 20,2 % gospodarstw utrzymujących drób kurzy ogółem, w tym 99,9 % stanowiły gospodarstwa indywidualne. W maju 2002 r. z ogólnej liczby brojlerów kurzych utrzymywanych w gospodarstwach indywidualnych 5,1 % znajdowało się w gospodarstwach posiadających 1–99 szt, 0,2 % brojlerów – 100–149 szt, 0,1 % brojlerów – 150–499 szt i 94,6 % w gospodarstwach posiadających 2000 szt brojlerów i więcej.

Chów fermowy brojlerów kurzych (przyjęto skalę chowu 10 tys. szt i więcej) prowadziły 82 gospodarstwa rolne, w tym 75 gospodarstw indywidualnych.

Przeciętnie w województwie wśród gospodarstw indywidualnych prowadzących fermowy tucz brojlerów kurzych:

- 82,7 % utrzymywało 10000–49999 szt,
- 10,7 % – 50000–99999 szt,
- 6,6 % – 100000 szt i więcej.

W 2002 r. w województwie opolskim 26,4 tys. gospodarstw rolnych, w tym 26,2 tys. gospodarstw indywidualnych posiadało **ciągniki rolnicze**. Spośród 41,2 tys. ciągników spisanych w gospodarstwach rolnych ogółem, 94,2 %, tj. 38,8 tys. szt było w posiadaniu gospodarstw indywidualnych.

STRUKTURA CIĄGNIKÓW I LICZBY GOSPODARSTW INDYWIDUALNYCH POSIADAJĄCYCH CIĄGNIKI WEDŁUG GRUP OBSZAROWYCH UŻYTKÓW ROLNYCH

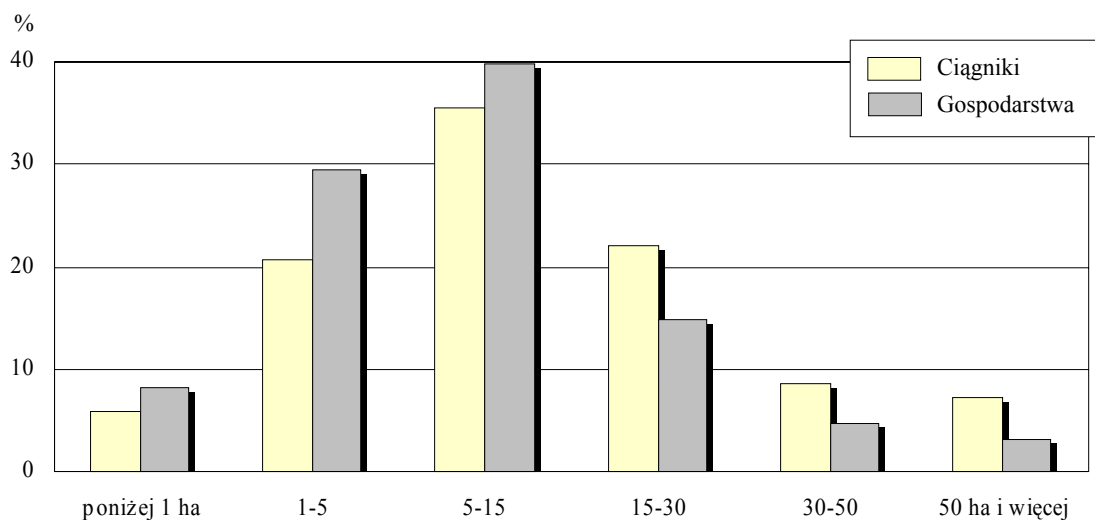

Ponad połowa spisanych ciągników w gospodarstwach indywidualnych (57,7 %) należała do gospodarstw średniej wielkości tj. posiadających 5–30 ha użytków rolnych. Gospodarstwa indywidualne o powierzchni użytków rolnych do 1 ha posiadały zaledwie 5,8 % spisanych ciągników.

Uwzględniając ilość ciągników w poszczególnych grupach obszarowych i moc silnika należy stwierdzić, że najwięcej, tj. 26,4 % ciągników o mocy do 15 kW znajdowało się w gospodarstwach o powierzchni 1–2 ha UR, natomiast 24,5 % ciągników o mocy 15–25 kW, 22,9 % ciągników o mocy 25–40 kW i 21,3 % ciągników o mocy 40–60 kW posiadały gospodarstwa o powierzchni 5–10 ha UR.

Tabl. 3. Ciągniki rolnicze według posiadanej mocy i użytkowników

WYSZCZEGÓLNIENIE	Ogółem	Moc silnika					100 kW i więcej
		do 15 kW	15 – 25	25 – 40	40 – 60	60 – 100	
NA 100 GOSPODARSTW w szt							
Ogółem	55,5	2,1	9,9	17,1	17,5	6,3	2,6
W tym gospodarstwa indywidualne	52,6	2,1	9,9	16,6	16,5	5,4	2,0
POWIERZCHNIA UŻYTKÓW ROLNYCH PRZYPADAJĄCA NA 1 CIĄGNIK w ha							
Ogółem	13,6	365,3	76,1	44,1	43,3	119,2	292,5
W tym gospodarstwa indywidualne	10,3	258,1	54,9	32,7	32,8	99,6	275,7

W strukturze ciągników dominują pojazdy o średniej mocy silnika od 25 do 40 kW, które stanowią 31,6 % ogółu ciągników w gospodarstwach indywidualnych. Ciągniki o dużej mocy tj. 100 kW i więcej wynoszą 3,7 % ogółu spisanych ciągników w tych gospodarstwach. Według danych spisowych 26,2 tys. gospodarstw indywidualnych (tj. 35,5 % ogółu tych

gospodarstw) posiadało ciągniki własne, a 22,8 tys. korzystało z ciągników będących własnością innych.

W 2002 r. na 100 ha użytków rolnych w gospodarstwach indywidualnych przypadło 9,69 ciągników, tj. o 0,68 szt więcej niż przeciętnie w kraju. Liczba ciągników przypadająca na 100 gospodarstw indywidualnych wynosiła 52,6 szt. W grupie gospodarstw indywidualnych o powierzchni do 1 ha użytków rolnych liczba ciągników na 100 gospodarstw wynosiła 7,0 szt, w gospodarstwach o powierzchni 5–10 ha UR – 96,8 szt, od 15–30 ha przekroczyła 213 szt, natomiast w gospodarstwach o areale powyżej 50 ha UR wynosiła 338,2 szt.

Liczba gospodarstw dysponujących **maszynami i urządzeniami rolniczymi** oraz ich udział w ogólnej liczbie gospodarstw rolnych powyżej 1 ha użytków rolnych był znacznie zróżnicowany w zależności od rodzaju maszyn i grup obszarowych użytków rolnych. W województwie opolskim 21,1 tys. gospodarstw rolnych powyżej 1 ha użytków rolnych posiadało 134,8 tys. maszyn i urządzeń rolniczych. W gospodarstwach indywidualnych powyżej 1 ha użytków rolnych znajdowało się 96,9 % ogółu tych maszyn.

Udział gospodarstw posiadających ważniejsze maszyny i urządzenia rolnicze w ogólnej liczbie gospodarstw indywidualnych powyżej 1 ha użytków rolnych przedstawiał się następująco: najwięcej, tj. 27,3 % gospodarstw posiadało kosiarki ciągnikowe; sadzarki i kopaczki do ziemniaków posiadało odpowiednio 23,3 % i 17,3 % gospodarstw; ładowacze chwytakowe – 20,9 %; dożarki bańkowe – 20,2 %; prasy zbierające – 18,5 %; agregaty uprawowe – 16,8 %; kombajny zbożowe – 14,9 %; kombajny ziemniaczane – 8,6 %; kombajny buraczane – 7,8 %.

WYBRANE MASZYNY I URZĄDZENIA ROLNICZE W GOSPODARSTWACH INDYWIDUALNYCH

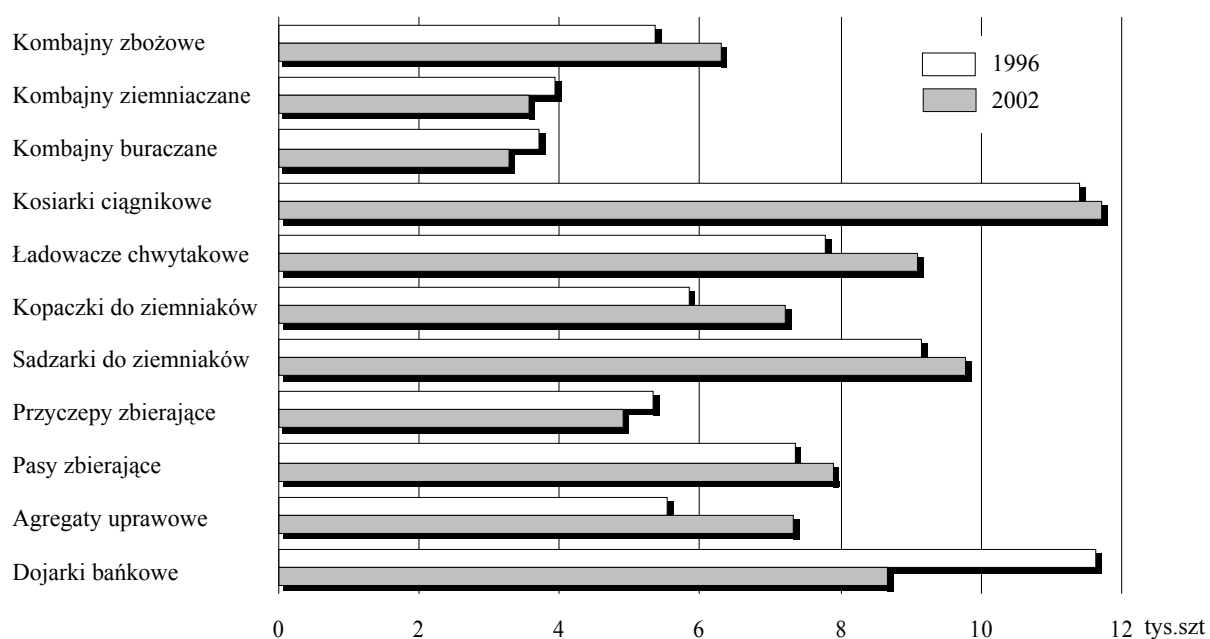

W latach 1996–2002 w gospodarstwach indywidualnych powyżej 1 ha UR wzrosła liczba następujących maszyn rolniczych:

- agregatów uprawowych – o 32,2 %;
- kopaczek do ziemniaków – o 23,6 %;
- kosiarek ciągnikowych – o 2,8 %;
- sadzarek do ziemniaków – o 7,0 %;
- ładowaczy chwytakowych – o 16,9 %;
- kombajnów zbożowych – o 17,5 %;
- pras zbierających – o 7,2 %.

W 2002 r. 6,2 tys. gospodarstw indywidualnych powyżej 1 ha UR posiadało 6,3 tys. kombajnów zbożowych. Wraz ze wzrostem powierzchni użytków rolnych wzrastał udział gospodarstw wyposażonych w kombajny zbożowe i w grupie obszarowej 15–20 ha użytków rolnych wynosił ponad 50 %, natomiast wśród gospodarstw powyżej 50 ha użytków rolnych prawie 84 %. Na 100 ha upraw zbóż i rzepaku przypadało średnio 2,2 szt kombajna zbożowego.

W kombajny ziemniaczane wyposażonych było 3,6 tys. gospodarstw indywidualnych (powyżej 1 ha UR). Na 100 ha powierzchni upraw ziemniaków przypadało średnio 25,5 kombajnów ziemniaczanych. Gospodarstwa posiadające kombajny ziemniaczane stanowiły 15,3 % gospodarstw prowadzących uprawę ziemniaków. W grupie obszarowej 20–30 ha użytków rolnych udział ten stanowił 52,5 %, w grupie 30–50 ha użytków rolnych – 59,1 %, a w grupie powyżej 50 ha użytków rolnych – 77,1 %.

Kombajny buraczane znajdowały się w posiadaniu 3,3 tys. gospodarstw indywidualnych powyżej 1 ha użytków rolnych, w tym ponad 75 % w gospodarstwach posiadających 10–50 ha użytków rolnych. Na 100 ha powierzchni upraw buraków przypadało średnio 22,5 kombajnów buraczanych. Udział gospodarstw posiadających kombajny buraczane w liczbie gospodarstw uprawiających buraki cukrowe wynosił 80,8 %.

W 2002 r. 61,4 tys. gospodarstw rolnych posiadało 171,3 tys. **budynków i budowli** (tj. obór, chlewni, kurników, wiat, garaży, budynków wielofunkcyjnych i pozostałych budynków). Gospodarstwa indywidualne posiadały 97,3 % budynków i budowli ogółem.

Udział gospodarstw indywidualnych dysponujących budynkami inwentarskimi i gospodarczymi w ogólnej liczbie gospodarstw indywidualnych powyżej 1 ha użytków rolnych był znacznie zróżnicowany w zależności od rodzaju budynku oraz grupy obszarowej użytków rolnych i przedstawiał się następująco:

- 35,8 % gospodarstw posiadało obory i wraz ze wzrostem wielkości gospodarstw udział ten wzrastał do 40–54 % w gospodarstwach posiadających powyżej 5 ha UR;

- 33,1 % gospodarstw posiadało chlewnie; dla gospodarstw posiadających powyżej 7 ha UR, ich udział wzrósł do ponad 50 %, a najwyższy, tj. 61,0 % był w gospodarstwach należących do grupy obszarowej 30–50 ha UR;
- 29,6 % gospodarstw posiadało kurniki, w tym najwyższy udział (ponad 40 %) odnotowano w gospodarstwach o powierzchni użytków rolnych 10–30 ha;
- 32,8 % gospodarstw dysponowało budynkami wielofunkcyjnymi i w poszczególnych grupach użytków rolnych utrzymywał się na podobnym poziomie;
- 59,0 % gospodarstw posiadały stodoły, a największy odsetek gospodarstw posiadających stodoły wynoszący ok. 80 % był w gospodarstwach posiadających 10–30 ha UR.

Spśród ogólnej liczby 166,7 tys. budynków w gospodarstwach indywidualnych najliczniejszą grupę stanowiły stodoły (19,5 %), budynki wielofunkcyjne (14,8 %) oraz obory (11,6 %).

Tabl. 4. **Stopień wykorzystania powierzchni budynków**

Wyszczególnienie	Powierzchnia wykorzystana na działalność				Powierzchnia niewykorzystana	
	rolniczą		pozarolniczą			
	ogółem	w tym gospodarstwa indywidualne	ogółem	w tym gospodarstwa indywidualne	ogółem	w tym gospodarstwa indywidualne
	w %					
Ogółem	74,4	74,0	6,8	6,9	18,8	19,1
Obory	69,3	69,8	1,8	1,9	28,9	28,3
Chlewnie	79,8	79,9	1,5	1,5	18,7	18,6
Kurniki	80,3	83,5	2,6	1,5	17,1	15,1
Budynki wielofunkcyjne	67,7	67,1	12,6	12,0	19,7	20,9
w tym powierzchnia dla zwierząt	90,4	90,2	0,7	0,7	8,9	9,1
Stodoły	77,4	76,9	3,0	2,9	19,6	20,2

Przeciętnie w województwie odsetek powierzchni wykorzystywanej na działalność rolniczą kształtował się w zależności od rodzaju budynku na poziomie 67–90 %. Na działalność pozarolniczą wykorzystywano średnio 0,7–12 % powierzchni budynków, a 9–29 % pozostawało niewykorzystane.

Według danych spisu 23,2 tys. gospodarstw rolnych powyżej 1 ha użytków rolnych dysponowało **potencjalną pojemnością** umożliwiającą zmagazynowanie 1649,8 tys. ton zbóż. Nieco ponad połowa tych gospodarstw, tj. 50,5 % znajdowała się w grupie obszarowej 3–15 ha UR. W 4,2 tys. gospodarstw istniały możliwości przechowywania 812,2 tys. ton kiszzonek. Natomiast potencjalną pojemność do magazynowania owoców i warzyw (43,2 tys. ton) posiadało 1,0 tys. gospodarstw rolnych.

W ponad połowie tj. w 23,0 tys. gospodarstw indywidualnych powyżej 1 ha użytków rolnych można było przechowywać 1129,6 tys. ton zbóż ogółem. Potencjalną pojemnością

magazynową do przechowywania kiszonek (389,3 tys. ton) dysponowało 4,1 tys. gospodarstw indywidualnych. Zaledwie 2,4 % (1,0 tys.) gospodarstw indywidualnych powyżej 1 ha użytków rolnych posiadało potencjalną pojemność umożliwiającą magazynowanie 18,5 tys. ton owoców i warzyw.

W 2002 r. **nawozy mineralne** stosowało 33,1 tys. gospodarstw, tj. 78,9 % gospodarstw rolnych powyżej 1 ha użytków rolnych. Spośród tych gospodarstw 28,3 tys. stosowało nawozy azotowe, 20,6 tys. nawozy fosforowe, a 19,7 tys. nawozy potasowe. Liczba gospodarstw stosująca nawozy wieloskładnikowe wynosiła 26,8 tys., a 12,8 tys. gospodarstw stosowało nawozy wapniowe. Blisko dwukrotnie więcej (tj. 23,2 tys.) gospodarstw stosowało nawozy organiczne pochodzenia zwierzęcego.

Gospodarstwa stosujące **środki ochrony roślin** stanowiły 76,2 % gospodarstw rolnych powyżej 1 ha użytków rolnych, w tym 59,5 % stosowało środki owadobójcze, 54,9 % – środki grzybobójcze i zaprawy nasienne, 71,9 % środki chwastobójcze i hormonalne. Najmniejszy udział (19,8 %) stanowiły gospodarstwa stosujące środki gryzoniobójcze.

UDZIAŁ GOSPODARSTW INDYWIDUALNYCH STOSUJĄCYCH NAWOZY MINERALNE I WAPNIOWE ORAZ ŚRODKI OCHRONY ROŚLIN W OGÓLNEJ LICZBIE GOSPODARSTW INDYWIDUALNYCH POWYŻEJ 1 ha UR WEDŁUG GRUP OBSZAROWYCH UŻYTKÓW ROLNYCH

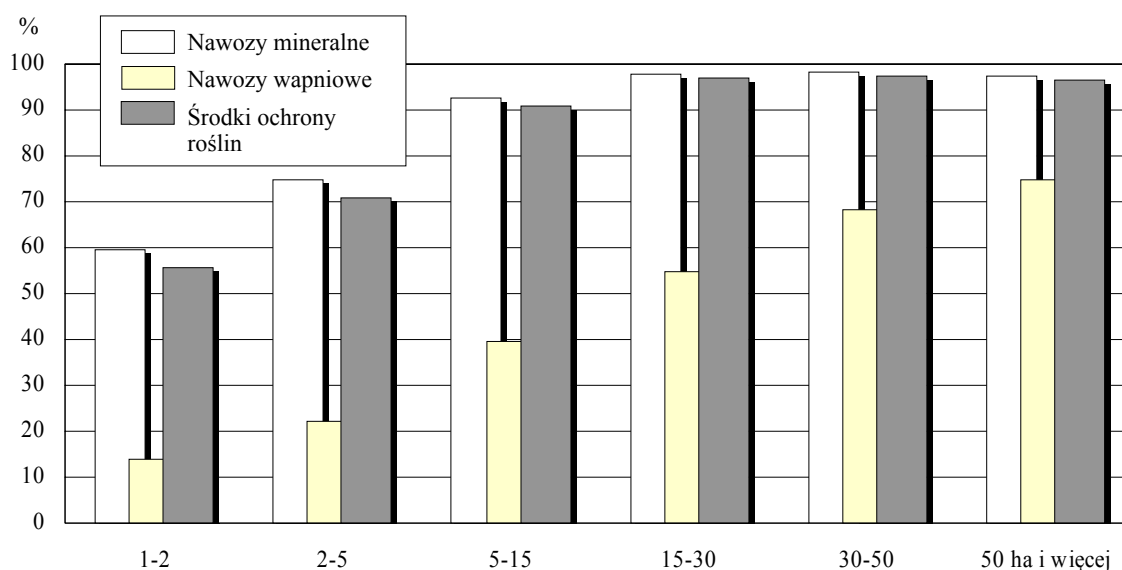

Ponad połowa, tj. 59,4 % gospodarstw indywidualnych posiadających 1–2 ha UR stosowała nawozy mineralne. Udział ten systematycznie wzrastał wraz z wielkością gospodarstw i dla gospodarstw posiadających powyżej 5 ha użytków rolnych wynosił ponad 90,0 %. Podobną prawidłowość zaobserwowano w gospodarstwach stosujących środki ochrony roślin. Udział gospodarstw stosujących nawozy wapniowe systematycznie wzrastał od 14,1 % w grupie 1–2 ha do 74,9 % w gospodarstwach posiadających powyżej 50 ha użytków rolnych.

Powszechny Spis Rolny w 2002 r. dostarczył informacji o **ważniejszych wydatkach** poniesionych na cele inwestycyjne i na bieżącą produkcję rolniczą w roku gospodarczym 2001/2002 przez gospodarstwa rolne posiadające powyżej 1 ha użytków rolnych.

Wśród wydatków inwestycyjnych wyodrębniono wydatki na zakup środków trwałych (tj. zakup ziemi, ciągników i innych środków transportu, maszyn i urządzeń oraz pozostałych środków trwałych do prowadzenia działalności pozarolniczej) oraz pozostałe wydatki inwestycyjne (tzn. na budowę, remont lub modernizację budynków mieszkalnych i gospodarczych oraz rozbudowę infrastruktury technicznej gospodarstwa, wydatki na zwiększenie stada podstawowego, nowe nasadzenia i zmianę kierunku produkcji w gospodarstwie, wydatki na zalesienie gruntów rolnych oraz zakup udziałów i akcji prywatyzowanych przedsiębiorstw).

Ważniejsze **wydatki inwestycyjne** poniosło 18,1 tys. gospodarstw rolnych, w tym 18,0 tys. gospodarstw indywidualnych. Wartość poniesionych wydatków wynosiła odpowiednio 326,1 mln zł i 267,4 mln zł. Na działalność rolniczą ogółem przeznaczono 92,2 % i 92,6 % wydatków inwestycyjnych ogółem, a pozostałe wydatki (7,8 % i 7,4 %) związane były z pozarolniczą działalnością gospodarczą.

W ramach wydatków inwestycyjnych zakupu środków trwałych dokonało 5,6 tys. gospodarstw rolnych ogółem na wartość 167,4 mln zł, w tym 5,5 tys. gospodarstw indywidualnych na wartość 122,6 mln zł.

Zakupu ziemi dokonało 3,8 % gospodarstw rolnych ogółem, w tym gospodarstwa indywidualne stanowiły 96,9 %. W gospodarstwach indywidualnych, które poniosły wydatki na zakup ziemi największy udział (20,6 %) stanowiły gospodarstwa posiadające ponad 50 ha UR i (20,3 %) posiadające 30–50 ha UR.

Wydatki na zakup ciągników poniosło 2,4 % gospodarstw rolnych, w tym 97,9 % stanowiły gospodarstwa indywidualne. Najwięcej gospodarstw indywidualnych, które zakupiły ciągniki tj. 17,0 % należało do grupy obszarowej gospodarstw posiadających ponad 50 ha użytków rolnych.

Zakupu innych środków transportowych, maszyn i urządzeń dokonało 8,8 % gospodarstw, w tym 96,9 % stanowiły gospodarstwa indywidualne. Najwyższy odsetek, tj. 19,5 % gospodarstw indywidualnych kupujących środki transportu, maszyny i urządzenia wystąpił w grupie obszarowej 5–10 ha UR.

Wydatki na zakupy inwestycyjne do prowadzenia działalności pozarolniczej poniosło 1,2 % gospodarstw rolnych ogółem, w tym 97,7 % stanowiły gospodarstwa indywidualne.

Wśród gospodarstw indywidualnych, które poniosły analizowane wydatki największe udziały (21,0 % i 20,2 %) stanowiły gospodarstwa posiadające odpowiednio 1–2 ha i 5–10 ha UR.

STRUKTURA WYDATKÓW PONIESIONYCH PRZEZ GOSPODARSTWA INDYWIDUALNE POWYŻEJ 1 ha UŻYTKÓW ROLNYCH NA ZAKUP ŚRODKÓW TRWAŁYCH

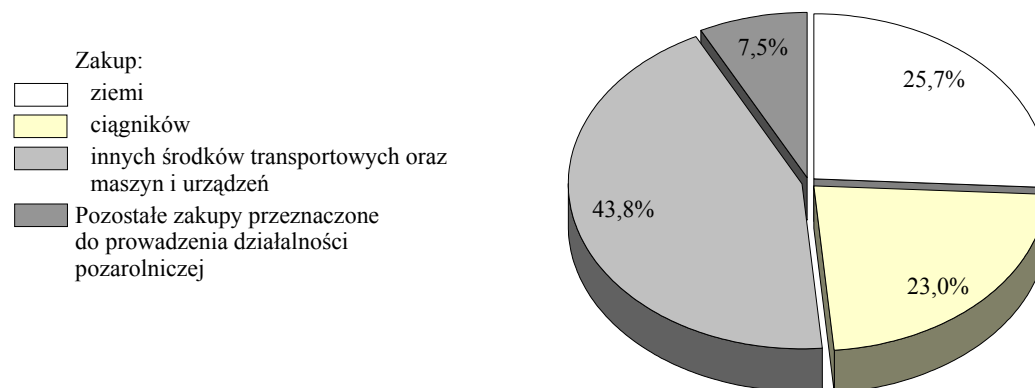

W strukturze wydatków poniesionych przez gospodarstwa indywidualne na zakup środków trwałych najwyższy udział stanowiły wydatki związane z zakupem innych środków transportowych oraz maszyn i urządzeń (43,8 %), natomiast najniższy wydatki poniesione na pozostałe zakupy przeznaczone do prowadzenia działalności pozarolniczej (7,5 %).

Pozostałe wydatki inwestycyjne poniesione przez 16,0 tys. gospodarstw rolnych wynosiły 158,6 mln zł. Udział gospodarstw indywidualnych w tych wydatkach wynosił w odniesieniu do liczby gospodarstw 99,5 %, a w zestawieniu z wielkością poniesionych wydatków 91,3 %.

Udział gospodarstw indywidualnych ponoszących pozostałe wydatki inwestycyjne w zależności od rodzaju poniesionych wydatków i grup obszarowych użytków rolnych kształtował się następująco:

- 40,1 % gospodarstw poniosło wydatki na: remont, modernizacje budynków mieszkalnych i gospodarczych, a najwyższy ich udział tj. 20,8 % odnotowano w grupie obszarowej 5–10 ha;
- 7,3 % gospodarstw dokonało rozbudowy infrastruktury technicznej gospodarstwa, największy udział, tj. 21,3 % stanowiły gospodarstwa posiadające 5–10 ha;
- 4,7 % gospodarstw poniosło wydatki na nowe usadzenia i zmianę kierunku produkcji roślinnej, najwyższy odsetek tych gospodarstw, tj. 21,1 % posiadało powierzchnię 5–10 ha;
- 4,2 % gospodarstw dokonało zwiększenia stada podstawowego i zmiany kierunku produkcji zwierzęcej, największy udział, tj. 16,3 % odnotowano w gospodarstwach o powierzchni 20–30 ha;

— 0,3 % gospodarstw poniosło wydatki na zalesienia, najwięcej z nich (20,3 %) należało do grupy obszarowej posiadającej 3–5 ha UR.

STRUKTURA POZOSTAŁYCH WYDATKÓW INWESTYCYJNYCH PONIESIONYCH PRZEZ GOSPODARSTWA INDYWIDUALNE POWYŻEJ 1 ha UŻYTKÓW ROLNYCH

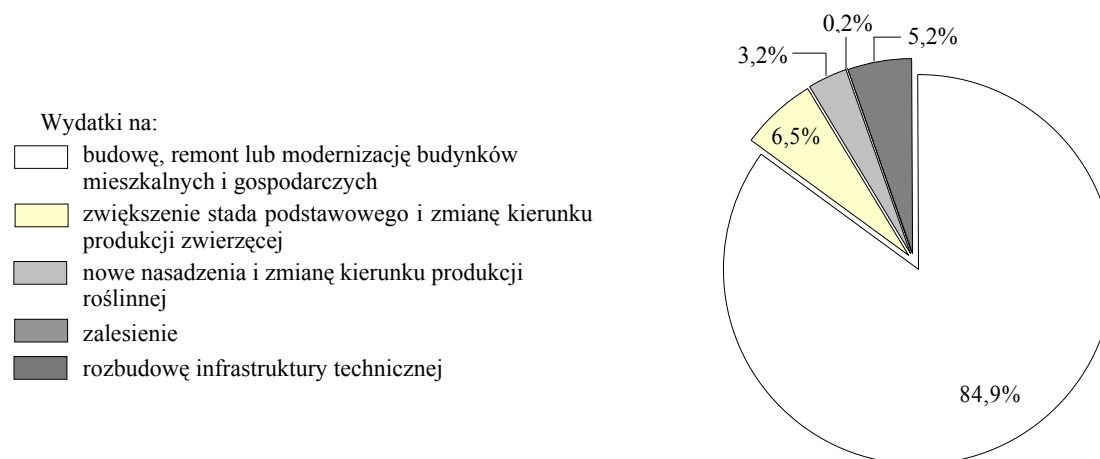

W strukturze pozostałych wydatków inwestycyjnych dominowały wydatki poniesione na budowę, remont lub modernizację budynków mieszkalnych i gospodarczych (84,9 %), a zaledwie 0,2 % wydatków związanych było z zalesieniem.

Wydatki na bieżącą produkcję rolniczą (tzn. zakup nawozów, wapna i środków ochrony roślin, paliwa, usług rolniczych, koszty dzierżawy gruntów rolnych) poniosło 33,9 tys. gospodarstw rolnych, w tym 99,4 % stanowiły gospodarstwa indywidualne. Wartość wydatków na bieżącą produkcję rolniczą wynosiła 639,0 mln zł tj. 66,2 % wydatków ogółem, w tym w gospodarstwach indywidualnych odpowiednio 408,3 mln zł i 60,4 %.

Wydatki na zakup nawozów, wapna i środków ochrony roślin poniosło 77,4 % gospodarstw rolnych, tj. 32,4 tys., w tym 99,3 % stanowiły gospodarstwa indywidualne. Wśród gospodarstw indywidualnych, które dokonały zakupu nawozów, wapna i środków ochrony roślin największy udział stanowiły gospodarstwa o powierzchni 5–10 ha i 1–2 ha UR (odpowiednio 22,5 % i 21,6 %).

Z ogólnej liczby gospodarstw rolnych ponad połowa (58,2 %) ponosiła wydatki na zakup paliwa, w tym 99,1 % stanowiły gospodarstwa indywidualne. Najwięcej gospodarstw indywidualnych, które zakupiły paliwo (27,5 %) odnotowano w grupie gospodarstw posiadających 5–10 ha UR.

Z usług rolniczych korzystało co drugie gospodarstwo rolne (53,6 %), w tym 99,3 % to gospodarstwa indywidualne. Najliczniejszą grupę gospodarstw indywidualnych, które poniosły wydatki na zakup usług rolniczych stanowiły gospodarstwa o powierzchni 1–2 ha (27,1 %) i 5–10 ha UR (23,1 %).

Koszty dzierżawy gruntów poniosło 13,9 % gospodarstw rolnych, w tym 97,6 % stanowiły gospodarstwa indywidualne. Najwyższy odsetek gospodarstw indywidualnych, które dzierżawiły ziemię wystąpił w grupach obszarowych 20–30 ha (17,0 %), 10–15 ha (14,8 %) i 5–10 ha UR (14,3 %).

STRUKTURA WYDATKÓW PONIESIONYCH PRZEZ GOSPODARSTWA INDYWIDUALNE POWYŻEJ 1 ha UŻYTKÓW ROLNYCH NA BIEŻĄCĄ PRODUKCJĘ ROLNICZĄ

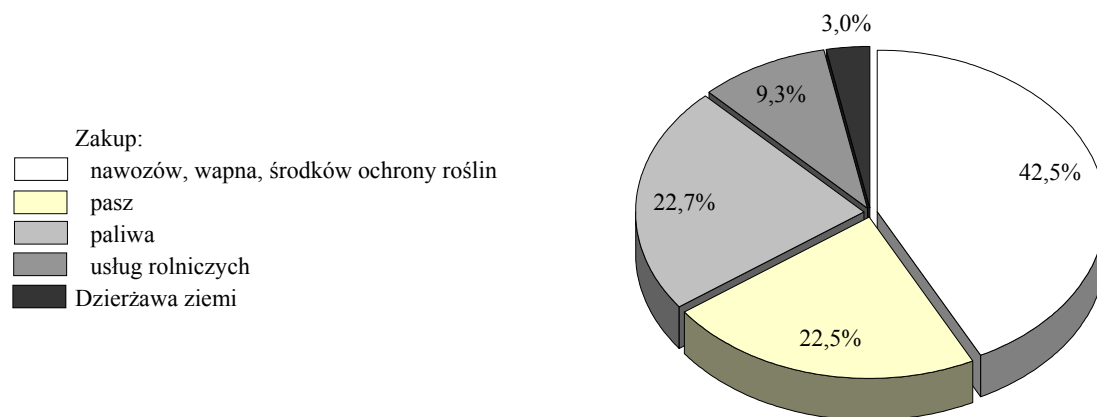

W strukturze wydatków poniesionych na bieżącą produkcję rolniczą najwyższy udział stanowiły zakupy nawozów, wapna i środków ochrony roślin. Zaledwie 3,0 % wydatków związanych było z dzierżawą ziemi.

Według stanu w dniu 20 maja 2002r. zadłużonych było 20,2 % gospodarstw rolnych posiadających powyżej 1 ha użytków rolnych, w tym 97,7 % stanowiły gospodarstwa indywidualne. Najlicniejsza grupa, tj. 22,6 % zadłużonych gospodarstw indywidualnych znajdowała się w grupie posiadającej 5–10 ha UR.

Wyniki spisu wykazały, że blisko 20 % gospodarstw rolnych spłacało **kredyty i pożyczki**, w tym 97,8 % stanowiły gospodarstwa indywidualne. Najwięcej, tj. 22,8 % gospodarstw indywidualnych obciążonych spłatami kredytów i pożyczek posiadało 5–10 ha użytków rolnych.

Działalność rolnicza była źródłem **dochodów dla 76,6 % gospodarstw domowych** z użytkownikiem gospodarstwa indywidualnego, w 52,0 % gospodarstw domowych źródłem dochodów była emerytura lub renta, w 45,5 % – praca najemna, w 11,4 % – inne źródła niezarobkowe, a w 10,9 % – działalność pozarolnicza.

Najwyższy odsetek gospodarstw domowych (tj. blisko 99 %) uzyskujących dochody z działalności rolniczej odnotowano w grupie gospodarstw posiadającej powyżej 15 ha użytków rolnych. W miarę wzrostu powierzchni gospodarstw indywidualnych zmniejszał się udział gospodarstw domowych, w których wystąpiły dochody z tytułu emerytury lub renty z 58,0 % w grupie obszarowej do 1 ha do 25,6 % w grupie powyżej 50 ha UR.

W 2002 r. spisano 259,1 tys. osób w gospodarstwach domowych z użytkownikiem gospodarstwa indywidualnego, w tym 159,9 tys. w gospodarstwach domowych z użytkownikiem gospodarstwa indywidualnego o powierzchni powyżej 1 ha użytków rolnych. Ludność związana z rolnictwem stanowiła 24,3 % ogółu ludności województwa (w kraju 27,4 %). Przeciętnie na jedno gospodarstwo domowe z użytkownikiem indywidualnego gospodarstwa rolnego przypadało 3,65 osoby, w kraju – 3,69 osoby. Zdecydowaną większość ludności związanej z użytkownikiem gospodarstwa indywidualnego, tj. 88,2 % stanowili mieszkańcy wsi (w 1996 r. 88,6 %). W porównaniu z wynikami poprzedniego spisu rolnego przeprowadzonego w 1996 r. liczba ludności związanej z rolnictwem zmniejszyła się o 57,5 tys. osób tj. o 18,2 %. W kraju spadek ten był niższy i wynosił 9,4 %.

Ponad połowa, tj. 52,0 % ludności zamieszkującej w gospodarstwach domowych z użytkownikiem gospodarstwa indywidualnego, to członkowie gospodarstw domowych użytkujących małe gospodarstwa rolne, tj. 1–5 ha UR, a kolejne 20,0 % zamieszkiwało w gospodarstwach domowych z użytkownikiem gospodarstwa indywidualnego posiadającego 5–10 ha użytków rolnych.

W 2002 r., wyłącznie w swoim gospodarstwie rolnym pracowało 74,0 tys. osób, głównie w swoim gospodarstwie rolnym i dodatkowo poza gospodarstwem – 2,0 tys. Pracujących głównie poza swoim gospodarstwem rolnym i dodatkowo w gospodarstwie było 27,4 tys., a najwięcej z nich, tj. 40,5 % spisano w gospodarstwach o powierzchni 1–5 ha UR. Wśród pracujących wyłącznie w swoim gospodarstwie rolnym najwyższy odsetek, tj. 29,5 % stanowiły osoby z gospodarstw indywidualnych o powierzchni do 1 ha UR.

Wśród pracujących wyłącznie w swoim gospodarstwie rolnym udział kobiet wynosił 49,8 %. Kobiety stanowiły 53,2 % pracujących wyłącznie w gospodarstwach indywidualnych posiadających do 1 ha i 52,7 % w gospodarstwach o powierzchni 1–2 ha, natomiast 41,2 % pracujących wyłącznie w gospodarstwach powyżej 50 ha UR.

Struktura pracujących w swoim gospodarstwie według ilości przeciętnie przepracowanych godzin kształtowała się następująco:

- 50,7 % – pracujący przeciętnie do 2 godzin w roku;
- 18,4 % – 3–5 godzin;
- 11,4 % – 6–8 godzin;
- 18,0 % – powyżej 8 godzin.

**TABL. 1. GOSPODARSTWA ROLNE WEDŁUG FORM WŁASNOŚCI I GRUP
OBSZAROWYCH UŻYTKÓW ROLNYCH**

WYSZCZEGÓLNIENIE	Gospodarstwa		Powierzchnia użytków rolnych	
	w liczbach bezwzględnych	w odsetkach	w ha	w odsetkach
OGÓLEM	74134	100,0	560170	100,0
Sektor prywatny	74103	100,0	515231	92,0
w tym:				
Gospodarstwa indywidualne	73875	99,7	400648	71,5
w grupach obszarowych UR:				
0 – 1 ha	32219	43,5	11246	2,0
1 – 2	12020	16,2	15584	2,8
2 – 3	5640	7,6	13252	2,4
3 – 4	3426	4,6	11874	2,1
4 – 5	2439	3,3	10396	1,8
5 – 7	3741	5,0	21118	3,8
7 – 10	4309	5,8	35202	6,3
10 – 15	3977	5,4	47989	8,6
15 – 20	2002	2,7	35401	6,3
20 – 30	2015	2,7	49135	8,8
30 – 50	1249	1,7	49476	8,8
50 – 100	640	0,9	44094	7,9
100 – 200	113	0,2	15446	2,7
200 – 300	35	0,0	7563	1,3
300 – 500	19	0,0	7656	1,4
500 – 1000	25	0,0	17794	3,2
1000 ha i więcej	6	0,0	7422	1,3
Spółdzielnie produkcji rolniczej	121	0,2	55302	9,9
Sektor publiczny	31	0,0	44939	8,0
W tym gospodarstwa państwowe	25	0,0	44061	7,9

TABL. 2. GOSPODARSTWA ROLNE WEDŁUG FORM WŁASNOŚCI

WYSZCZEGÓLNIENIE	Ogółem	Sektor prywatny			Sektor publiczny	
		razem	w tym		razem	w tym gospodarstwa państwowe
			gospodarstwa indywidualne	spółdzielnie produkcji rolniczej		

GOSPODARSTWA

OGÓŁEM	74134	74103	73875	121	31	25
W % ogółem	100,0	100,0	99,7	0,2	0,0	0,0

POWIERZCHNIA UŻYTKÓW ROLNYCH w ha

OGÓŁEM	560170	515231	400648	55302	44939	44061
W % ogółem	100,0	92,0	71,5	9,9	8,0	7,9

GOSPODARSTWA Z UŻYTKAMI ROLNYMI

OGÓŁEM	73747	73716	73494	121	31	25
w tym:						
Własnymi	71056	71032	70867	120	24	21
w poniżej 25%	700	696	676	7	4	4
25 – 50	1712	1712	1694	13	–	–
50 – 75	3211	3211	3175	30	–	–
75 – 100	4075	4075	4017	53	–	–
w 100%	61358	61338	61305	17	20	17
Wyłącznie dzierżawionymi	2372	2366	2309	#	6	4

POGŁOWIE ZWIERZĄT GOSPODARSKICH w szt dużych

OGÓŁEM	222809	202376	180350	10578	20433	20182
W % ogółem	100,0	90,8	80,9	4,7	9,2	9,1

GOSPODARSTWA PROWADZĄCE DZIAŁALNOŚĆ GOSPODARCZĄ

OGÓŁEM	57652	57621	57400	116	31	25
Wyłącznie rolniczą	49737	49727	49662	35	10	4
Rolniczą i pozarolniczą	6223	6213	6059	80	10	10
Wyłącznie pozarolniczą	1692	1681	1679	#	11	11

TABL. 3. CHARAKTERYSTYKA GOSPODARSTW ROLNYCH
A. OGÓLEM

WYSZCZEGÓLNIENIE	Ogółem	Grupy obszarowe				
		0–1 ha	1–2	2–3	3–5	5–10
						OGÓ
OGÓLEM GOSPODARSTWA ROLNE	74134	32228	12022	5646	5868	8058
Gospodarstwa z użytkami rolnymi	73747	31841	12022	5646	5868	8058
w tym:						
Własnymi:						
w poniżej 25%	700	100	179	70	54	69
25 – 50	1712	259	234	77	106	168
50 – 75	3211	273	252	109	157	416
75 – 100	4075	128	201	161	273	870
w 100%	61358	29522	10656	5042	5117	6410
Wyłącznie dzierżawionymi	2372	1374	441	167	138	106
Gospodarstwa z użytkami rolnymi o wskaźniku jakości:						
Poniżej 0,4	11567	4649	2362	1240	1270	1109
0,4 – 0,7	14173	4964	2572	1463	1498	1723
0,7 – 1,0	12442	3704	2216	1128	1221	1684
1,0 i więcej	35565	16491	5187	2196	2320	3784
Gospodarstwa składające się z:						
1 działki	32723	24958	4376	1247	997	722
2 – 3	22683	6645	6430	2985	2626	2694
4 – 5	8426	217	1061	1125	1534	2521
6 – 9	5937	20	145	276	658	1731
10 działek i więcej	3978	#	10	13	53	390
Gospodarstwa, w których odległość siedziby od najdalej położonej działki wynosi:						
Do 2 km	23186	5533	5271	2835	2872	3772
2 – 5	46900	26418	6155	2501	2600	3737
5 – 10	2617	147	367	179	263	375
10 km i więcej	1431	130	229	131	133	174
Gospodarstwa których kierujący posiada wykształcenie rolnicze:						
Wyższe	605	101	80	31	38	65
Policealne	144	32	15	6	20	18
Średnie zawodowe	3850	712	451	263	318	634
Zasadnicze zawodowe	4896	626	434	236	363	909
Kurs rolniczy	14466	3091	1910	1201	1587	2879
Brak wykształcenia rolniczego	31999	16007	5593	2604	2618	3038
Gospodarstwa prowadzone przez kierującego ogółem	55960	20569	8483	4341	4944	7543
przez okres:						
Do 1 roku	4628	2417	864	357	311	333
2 – 5	7393	2695	1357	691	687	950
6 – 10	9703	3155	1575	813	956	1450
11–15	8221	2326	1144	706	793	1361
16 – 20	7506	2343	934	487	646	1214
21 lat i więcej	18509	7633	2609	1287	1551	2235

użytków rolnych					WYSZCZEGÓLNIENIE
10–15	15–20	20–30	30–50	50 ha i więcej	
ŁEM					
3981	2007	2021	1252	1051 OGÓŁEM GOSPODARSTWA ROLNE
3981	2007	2021	1252	1051 Gospodarstwa z użytkami rolnymi
					w tym:
					Własnymi:
36	14	39	38	101 w poniżej 25%
113	135	209	234	177 25 – 50
405	386	563	363	287 50 – 75
811	522	539	329	241 75 – 100
2575	940	658	280	158 w 100%
34	10	11	7	84 Wyłącznie dzierżawionymi
					Gospodarstwa z użytkami rolnymi
					o wskaźniku jakości:
427	198	156	101	55 Poniżej 0,4
823	373	373	238	146 0,4 – 0,7
946	468	458	340	277 0,7 – 1,0
1979	1133	1147	699	629 1,0 i więcej
					Gospodarstwa składające się z:
223	67	49	31	53 1 działki
752	244	188	74	45 2 – 3
1114	406	292	104	52 4 – 5
1324	737	623	284	139 6 – 9
568	553	869	759	762 10 działek i więcej
					Gospodarstwa, w których odległość
					siedziby od najdalej położonej działki
					wynosi:
1516	585	476	232	94 Do 2 km
2087	1146	1137	691	428 2 – 5
273	192	296	214	311 5 – 10
105	84	112	115	218 10 km i więcej
					Gospodarstwa których kierujący posiada
					wykształcenie rolnicze:
35	28	34	31	162 Wyższe
9	9	7	10	18 Policealne
394	238	311	234	295 Średnie zawodowe
732	496	533	372	195 Zasadnicze zawodowe
1624	770	747	424	233 Kurs rolniczy
1053	438	362	163	123 Brak wykształcenia rolniczego
3847	1979	1994	1234	1026 Gospodarstwa prowadzone przez
				 kierującego ogółem
					przez okres:
142	70	54	32	48 Do 1 roku
427	189	188	103	106 2 – 5
649	340	347	218	200 6 – 10
666	378	418	246	183 11 – 15
724	379	346	249	184 16 – 20
1239	623	641	386	305 21 lat i więcej

TABL. 3. CHARAKTERYSTYKA GOSPODARSTW ROLNYCH (cd.)

WYSZCZEGÓLNIENIE	Ogółem	Grupy obszarowe				
		0–1 ha	1–2	2–3	3–5	5–10
OGÓ						
Gospodarstwa, w których prowadzona jest rachunkowość	1793	60	67	48	64	176
Gospodarstwa prowadzące działalność gospodarczą ogółem	57652	21504	8868	4468	5085	7606
Wyłącznie rolniczą	49737	18951	7361	3764	4258	6653
Rolniczą i pozarolniczą	6223	1618	1122	577	686	890
Wyłącznie pozarolniczą	1692	935	385	127	141	63
Gospodarstwa nieprowadzące działalności:						
Gospodarczej	16482	10724	3154	1178	783	452
Rolniczej	18174	11659	3539	1305	924	515
Gospodarstwa według kierunku produkcji:						
Produkujące wyłącznie na potrzeby własne	9117	6787	1361	499	283	144
Produkujące głównie na potrzeby własne ..	23476	13136	5691	2239	1558	703
Produkujące głównie na rynek	23367	646	1431	1603	3103	6696
o wartości produkcji rolniczej sprzedanej:						
3 – 5 tys. zł	3786	292	778	846	1030	734
5 – 15	8113	267	548	632	1763	3648
15 – 25	3605	35	72	84	208	1521
25 – 50	3658	20	7	34	77	659
50 – 100	2468	6	3	4	13	117
100 tys. zł i więcej	1739	26	24	4	12	17
Gospodarstwa nieprowadzące działalności rolniczej:						
w tym z przyczyn:						
Wyłącznie zdrowotnych i rodzinnych	4793	2993	853	380	244	201
Wyłącznie ekonomicznych	6773	4230	1469	510	360	159
Wyłącznie innych	4077	2839	715	216	176	89
Zdrowotnych i rodzinnych oraz ekonomicznych	1302	845	252	90	75	33
Gospodarstwa prowadzące działalność pozarolniczą ogółem	7915	2553	1507	704	827	953
w tym:						
Wyłącznie w obrębie 1 sekcji działalności	7478	2439	1449	665	776	896
W obrębie 2 sekcji działalności	398	108	56	34	46	53
Gospodarstwa z powierzchnią:						
Ogółem	74134	32228	12022	5646	5868	8058
Użytków rolnych	73747	31841	12022	5646	5868	8058
gruntów ornych	68614	27665	11366	5478	5793	8025
pod zasiewami	52338	17880	7966	4161	4824	7468
odłogów	16820	8687	3376	1486	1285	1146
ugorów	6586	3108	1293	634	553	497
łąk trwałych	32905	7474	5139	3096	3600	5684
pastwisk trwałych	6815	676	549	415	728	1631
sadów	5467	2674	783	334	311	639

użytków rolnych					WYSZCZEGÓLNIENIE
10–15	15–20	20–30	30–50	50 ha i więcej	

ŁEM (cd.)

176	160	246	279	517	Gospodarstwa, w których prowadzona jest rachunkowość
3862	1981	2001	1239	1038	Gospodarstwa prowadzące działalność gospodarczą ogółem
3402	1749	1786	1065	748 Wyłącznie rolniczą
445	230	208	169	278 Rolniczą i pozarolniczą
15	#	7	5	12 Wyłącznie pozarolniczą
					Gospodarstwa nieprowadzące działalności:
119	26	20	13	13 Gospodarczej
134	28	27	18	25 Rolniczej
					Gospodarstwa według kierunku produkcji:
23	6	#	5	7 Produkcujące wyłącznie na potrzeby własne
96	17	18	6	12 Produkcujące głównie na potrzeby własne
3728	1956	1974	1223	1007 Produkcujące głównie na rynek o wartości produkcji rolniczej sprzedanej:
85	10	9	#	– 3 – 5 tys. zł
967	194	68	21	5 5 – 15
1133	374	141	33	4 15 – 25
1204	823	655	157	22 25 – 50
306	496	870	521	132 50 – 100
33	59	231	489	844 100 tys. i więcej
					Gospodarstwa nieprowadzące działalności rolniczej:
					w tym z przyczyn:
75	15	13	10	9 Wyłącznie zdrowotnych i rodzinnych
30	5	6	3	# Wyłącznie ekonomicznych
15	6	3	3	15 Wyłącznie innych
4	–	#	#	–	Zdrowotnych i rodzinnych oraz ekonomicznych
460	232	215	174	290	Gospodarstwa prowadzące działalność pozarolniczą ogółem
					w tym:
442	226	194	166	225 Wyłącznie w obrębie 1 sekcji działalności
18	6	20	7	50 W obrębie 2 sekcji działalności
					Gospodarstwa z powierzchnią:
3981	2007	2021	1252	1051	Ogółem
3981	2007	2021	1252	1051 Użytków rolnych
3970	2004	2018	1249	1046 gruntów ornych
3828	1977	1990	1228	1016 pod zasiewami
372	125	139	79	125 odłogów
220	70	80	55	76 ugorów
3077	1605	1585	926	719 łąk trwałych
1070	549	530	318	349 pastwisk trwałych
283	154	138	91	60 sadów

TABL. 3. CHARAKTERYSTYKA GOSPODARSTW ROLNYCH (cd.)

WYSZCZEGÓLNIENIE	Ogółem	Grupy obszarowe				
		0–1 ha	1–2	2–3	3–5	5–10
OGÓ						
Gospodarstwa z powierzchnią (dok.):						
Lasów i gruntów leśnych	8103	735	989	745	965	1746
Pozostałych gruntów	68840	28975	11070	5249	5514	7848
Powierzchnia gruntów w ha:						
Ogółem	594567	16894	19471	15399	24748	62391
Użytków rolnych	560170	12951	16761	13784	22713	58255
gruntów ornych	493735	10354	13323	10902	18473	49244
pod zasiewami	452118	6259	8622	7570	14389	44306
odłogów	33025	3065	3505	2424	3009	3731
ugorów	8592	1030	1196	908	1076	1208
łąk trwałych	52885	1991	3041	2585	3763	7654
pastwisk trwałych	11817	162	210	196	384	1107
sądów	1733	444	187	101	92	250
Lasów i gruntów leśnych	10758	369	553	498	716	1655
Pozostałych gruntów	23639	3573	2156	1117	1319	2481
Średnia powierzchnia gruntów w 1 gospodarstwie:						
Ogółem	8,02	0,52	1,62	2,73	4,21	7,74
w tym użytków rolnych	7,60	0,41	1,39	2,44	3,87	7,22
Gospodarstwa prowadzące uprawę zbóż ogółem:						
Ogółem	44043	10786	7260	3931	4671	7385
Poniżej 1 ha	15313	10722	3497	683	315	85
1 – 2	6817	64	3763	1841	906	217
2 – 5	8226	–	–	1407	3450	3146
5 – 10	6951	–	–	–	–	3937
10 – 20	4181	–	–	–	–	–
20 ha i więcej	2555	–	–	–	–	–
Powierzchnia uprawy zbóż ogółem według skali uprawy w ha:						
Ogółem	351005	3972	6963	6335	12108	37374
Poniżej 1 ha	6690	3908	2139	406	182	49
1 – 2	9309	64	4824	2712	1359	315
2 – 5	26574	–	–	3217	10567	11930
5 – 10	48813	–	–	–	–	25081
10 – 20	57324	–	–	–	–	–
20 i więcej	202296	–	–	–	–	–
Gospodarstwa prowadzące uprawę ziemniaków ogółem	34639	11260	4405	2566	3266	5770
Poniżej 1 ha	31126	11258	4350	2509	3121	5089
1 – 2	2763	#	55	52	123	613
2 – 5	667	–	–	5	22	67
5 – 10	47	–	–	–	–	#
10 – 20	15	–	–	–	–	–
20 ha i więcej	21	–	–	–	–	–

użytków rolnych					WYSZCZEGÓLNIENIE
10-15	15-20	20-30	30-50	50 ha i więcej	
ŁEM (cd.)					
974	521	551	362	515	Gospodarstwa z powierzchnią (dok.):
3933	1992	1995	1243	1021 Lasów i gruntów leśnych
				 Pozostałych gruntów
					Powierzchnia gruntów w ha:
51151	36282	51375	48594	268263 Ogółem
48447	34655	48765	47220	256619 Użytków rolnych
41592	30298	43253	42910	233385 gruntów ornych
39309	29524	42121	41960	218059 pod zasiewami
1685	598	907	761	13340 odłogów
598	176	225	190	1986 ugorów
5699	3660	4519	3572	16400 łąk trwałych
1062	644	838	664	6550 pastwisk trwałych
94	54	154	74	283 sadów
1147	727	923	553	3617 Lasów i gruntów leśnych
1557	900	1687	821	8027 Pozostałych gruntów
					Średnia powierzchnia gruntów
					w 1 gospodarstwie:
12,85	18,08	25,42	38,81	255,24 Ogółem
12,17	17,27	24,13	37,72	244,16 w tym użytków rolnych
					Gospodarstwa prowadzące uprawę zbóż
					ogółem:
3814	1974	1981	1226	1015 Ogółem
8	3	-	-	- Poniżej 1 ha
18	#	4	#	- 1 - 2
188	19	12	4	- 2 - 5
2532	381	87	10	4 5 - 10
1068	1569	1383	149	12 10 - 20
-	-	495	1061	999 20 ha i więcej
					Powierzchnia uprawy zbóż ogółem według
					skali uprawy w ha:
32565	24116	33648	33606	160317 Ogółem
5	1	-	-	- Poniżej 1
25	3	5	2	- 1 - 2
734	71	41	13	- 2 - 5
19738	3173	710	80	31 5 - 10
12063	20868	21631	2562	200 10 - 20
-	-	11261	30949	160086 20 i więcej
					Gospodarstwa prowadzące uprawę
					ziemniaków ogółem
3068	1561	1498	798	447 Ogółem
2217	1020	927	432	203 Poniżej 1 ha
737	423	417	234	107 1 - 2
108	112	146	115	92 2 - 5
6	5	8	13	14 5 - 10
-	#	-	4	10 10 - 20
-	-	-	-	21 20 ha i więcej

TABL. 3. CHARAKTERYSTYKA GOSPODARSTW ROLNYCH (cd.)

WYSZCZEGÓLNIENIE	Ogółem	Grupy obszarowe				
		0-1 ha	1-2	2-3	3-5	5-10
OGÓ						
Powierzchnia uprawy ziemniaków ogółem w ha	15561	1562	1087	758	1254	2907
według skali uprawy:						
Poniżej 1	8422	1560	1018	691	1058	2042
1 – 2	3191	2	69	56	140	691
2 – 5	1665	–	–	11	56	167
5 – 10	282	–	–	–	–	8
10 – 20	199	–	–	–	–	–
20 i więcej	1802	–	–	–	–	–
Gospodarstwa prowadzące uprawę buraków cukrowych ogółem	4204	81	58	60	127	685
Poniżej 1 ha	560	81	44	42	79	194
1 – 2	992	–	14	13	36	371
2 – 5	1815	–	–	5	12	118
5 – 10	548	–	–	–	–	#
10 – 20	153	–	–	–	–	–
20 ha i więcej	136	–	–	–	–	–
Powierzchnia uprawy buraków cukro- wych ogółem w ha	23145	6	31	39	96	857
według skali uprawy:						
Poniżej 1	190	6	13	11	23	82
1 – 2	1294	–	18	16	42	472
2 – 5	5286	–	–	12	31	291
5 – 10	3340	–	–	–	–	13
10 – 20	1887	–	–	–	–	–
20 i więcej	11087	–	–	–	–	–
Gospodarstwa prowadzące uprawę rzepaku ogółem	4883	409	139	110	276	936
Poniżej 1 ha	636	409	57	28	43	57
1 – 2	1000	–	82	58	126	364
2 – 5	1982	–	–	24	107	493
5 – 10	759	–	–	–	–	22
10 – 20	246	–	–	–	–	–
20 ha i więcej	260	–	–	–	–	–
Powierzchnia uprawy rzepaku ogółem w ha	39841	26	143	143	482	1920
według skali uprawy:						
Poniżej 1	176	26	37	19	29	39
1 – 2	1332	–	107	72	170	481
2 – 5	5810	–	–	53	283	1269
5 – 10	4847	–	–	–	–	131
10 – 20	3020	–	–	–	–	–
20 i więcej	24656	–	–	–	–	–

użytków rolnych					WYSZCZEGÓLNIENIE
10-15	15-20	20-30	30-50	50 ha i więcej	

ŁEM (cd.)

2103	1236	1285	884	2485	Powierzchnia uprawy ziemniaków
					ogółem w ha
					według skali uprawy:
963	437	388	180	85 Poniżej 1
849	488	497	280	120 1 – 2
253	276	355	293	254 2 – 5
37	25	46	75	91 5 – 10
–	10	–	56	133 10 – 20
–	–	–	–	1802 20 i więcej
728	601	825	576	463	Gospodarstwa prowadzące uprawę
					buraków cukrowych ogółem
				 Poniżej 1 ha
73	23	19	4	# 1 – 2
301	139	92	23	3 2 – 5
344	420	577	269	70 5 – 10
10	17	135	249	135 10 – 20
–	#	#	30	119 20 ha i więcej
–	–	–	#	135	
1337	1499	2723	2788	13769	Powierzchnia uprawy buraków cukrowych
					ogółem w ha
					według skali uprawy;
31	13	9	1	1 Poniżej 1
398	190	123	32	4 1 – 2
852	1185	1798	883	234 2 – 5
56	90	770	1532	940 5 – 10
–	21	23	320	1521 10 – 20
–	–	–	20	11068 20 i więcej
747	515	646	519	586	Gospodarstwa prowadzące uprawę
					rzepaku ogółem
				 Poniżej 1 ha
21	9	8	3	# 1 – 2
197	96	59	16	# 2 – 5
462	325	342	177	52 5 – 10
66	82	215	235	139 10 – 20
#	3	20	87	135 20 ha i więcej
–	–	#	#	257	
2008	1650	2832	3179	27457	Powierzchnia uprawy rzepaku ogółem
					w ha
					według skali uprawy:
13	5	6	2	1 Poniżej 1
267	128	83	21	3 1 – 2
1339	1001	1090	604	170 2 – 5
377	480	1374	1529	957 5 – 10
11	36	233	996	1744 10 – 20
–	–	46	27	24583 20 i więcej

TABL. 3. CHARAKTERYSTYKA GOSPODARSTW ROLNYCH (cd.)

WYSZCZEGÓLNIENIE	Ogółem	Grupy obszarowe				
		0–1 ha	1–2	2–3	3–5	5–10
OGÓ						
Gospodarstwa prowadzące uprawę warzyw gruntowych ogółem	12600	7805	1389	621	622	992
Poniżej 0,1 ha	9792	6457	999	452	427	675
0,1 – 0,5	2488	1326	351	140	163	278
0,5 – 1	141	22	25	10	16	18
1 – 2	89	–	14	10	11	10
2 – 5	54	–	–	9	5	7
5 ha i więcej	36	–	–	–	–	4
Powierzchnia uprawy warzyw gruntowych ogółem w ha	1671	436	128	81	78	148
według skali uprawy:						
Poniżej 0,1	359	235	38	17	15	25
0,1 – 0,5	383	187	58	24	25	48
0,5 – 1	87	14	15	6	10	12
1 – 2	114	–	17	13	15	14
2 – 5	147	–	–	21	13	20
5 i więcej	581	–	–	–	–	29
Gospodarstwa prowadzące uprawę sadów ogółem	5467	2674	783	334	311	639
w tym:						
Poniżej 1 ha	5307	2673	758	314	294	598
1 – 2	98	#	25	12	14	19
2 – 5	38	–	–	8	3	14
5 – 10 ha	14	–	–	–	–	8
Powierzchnia uprawy sadów ogółem w ha w tym według skali uprawy:	1733	444	187	101	92	250
Poniżej 1	1013	443	157	66	65	125
1 – 2	116	1	30	15	17	22
2 – 5	113	–	–	20	10	41
5 – 10	102	–	–	–	–	61
Gospodarstwa utrzymujące bydło ogółem	14557	728	892	866	1652	3924
1 – 2 szt	5404	625	746	635	962	1466
3 – 9	6057	99	145	226	672	2153
10 – 29	2650	4	#	5	18	300
30 – 49	273	–	–	–	–	3
50 – 99	98	–	–	–	–	#
100 – 199	33	–	–	–	–	–
200 szt i więcej	42	–	–	–	–	–
Pogłowie bydła ogółem	136082	1286	1542	1844	4437	17123
według skali chowu:						
1 – 2 szt	8124	830	1006	911	1471	2321
3 – 9	30941	401	525	879	2753	10769
10 – 29	41056	55	11	54	213	3816
30 – 49	9929	–	–	–	–	115
50 – 99	6334	–	–	–	–	102
100 – 199	4822	–	–	–	–	–
200 szt i więcej	34876	–	–	–	–	–

użytków rolnych					WYSZCZEGÓLNIENIE
10-15	15-20	20-30	30-50	50 ha i więcej	

ŁEM (cd.)

484	213	238	142	94	Gospodarstwa prowadzące uprawę
330	144	169	94	45	warzyw gruntowych ogółem
108	49	36	22	15 Poniżej 0,1 ha
22	10	7	4	7 0,1 – 0,5
13	5	11	7	8 0,5 – 1
8	4	12	5	4 1 – 2
3	#	3	10	15 2 – 5
				 5 ha i więcej
104	44	81	126	445	Powierzchnia uprawy warzyw grunto-
12	5	6	3	2	wych ogółem w ha
19	9	7	4	3 według skali uprawy:
13	6	4	3	4 Poniżej 0,1
15	6	14	8	11 0,1 – 0,5
25	11	32	12	14 0,5 – 1
20	7	18	96	411 1 – 2
				 2 – 5
				 5 i więcej
283	154	138	91	60	Gospodarstwa prowadzące uprawę sadów
270	147	123	83	47	ogółem
6	4	6	7	4 w tym:
4	#	#	–	5 Poniżej 1 ha
3	–	3	–	– 1 – 2
94	54	154	74	283 2 – 5
59	32	35	18	12 5 – 10 ha
7	5	7	8	5 Powierzchnia uprawy sadów ogółem w ha
10	5	6	–	21	w tym według skali uprawy:
17	–	24	–	– Poniżej 1
				 1 – 2
				 2 – 5
				 5 – 10
2513	1377	1401	780	424 Gospodarstwa utrzymujące bydło ogółem
494	185	177	75	39 1 – 2 szt
1383	607	478	219	75 3 – 9
619	560	654	366	123 10 – 29
16	21	86	87	60 30 – 49
#	4	6	33	52 50 – 99
–	–	–	–	33 100 – 199
–	–	–	–	42 200 szt i więcej
17725	13265	17473	13134	48253 Pogłowie bydła ogółem
808	308	287	123	59	według skali chowu:
7711	3405	2807	1243	448 1 – 2 szt
8559	8628	11062	6484	2174 3 – 9
597	701	2982	3303	2231 10 – 29
50	223	335	1981	3643 30 – 49
–	–	–	–	4822 50 – 99
–	–	–	–	34876 100 – 199
				 200 szt i więcej

TABL. 3. CHARAKTERYSTYKA GOSPODARSTW ROLNYCH (cd.)

WYSZCZEGÓLNIENIE	Ogółem	Grupy obszarowe				
		0–1 ha	1–2	2–3	3–5	5–10
						OGÓ
Gospodarstwa utrzymujące krowy ogółem	12446	534	574	593	1334	3470
1 – 2 szt	7800	511	565	558	1196	2533
3 – 9	3737	22	9	35	135	919
10 – 29	793	#	–	–	3	18
30 – 49	45	–	–	–	–	–
50 – 99	30	–	–	–	–	–
100 – 199	20	–	–	–	–	–
200 szt i więcej	21	–	–	–	–	–
Pogłowie krów ogółem	59027	654	666	769	2028	7470
według skali chowu:						
1 – 2 szt	10437	566	637	646	1516	3464
3 – 9	17919	76	29	123	481	3800
10 – 29	11330	12	–	–	31	206
30 – 49	1644	–	–	–	–	–
50 – 99	2198	–	–	–	–	–
100 – 199	2929	–	–	–	–	–
200 szt i więcej	12570	–	–	–	–	–
Gospodarstwa utrzymujące trzodę chlewną ogółem	19990	1568	1661	1413	2361	5057
1 – 2 szt	3499	939	799	519	521	494
3 – 9	4708	480	655	627	969	1314
10 – 49	8040	137	197	260	843	2949
50 – 99	2173	8	8	3	25	261
100 – 199	1127	4	#	#	3	34
200 szt i więcej	443	–	–	#	–	5
Pogłowie trzody chlewnej ogółem	734931	6918	8455	9203	23251	95208
według skali chowu:						
1 – 2 szt	5894	1528	1362	913	879	836
3 – 9	24771	2144	3032	3057	5088	7574
10 – 49	188774	2173	3295	4227	15260	64228
50 – 99	148509	537	559	181	1630	16434
100 – 199	150032	536	207	255	394	4419
200 szt i więcej	216951	–	–	570	–	1717
Gospodarstwa utrzymujące lochy ogółem	12991	355	400	445	1203	3666
1 – 2 szt	6253	312	343	381	982	2402
3 – 9	5174	36	55	59	212	1198
10 – 49	1484	7	#	5	9	66
50 – 99	51	–	–	–	–	–
100 – 199	22	–	–	–	–	–
200 szt i więcej	7	–	–	–	–	–

użytków rolnych					WYSZCZEGÓLNIENIE
10-15	15-20	20-30	30-50	50 ha i więcej	
ŁEM (cd.)					
2267	1278	1291	716	389	Gospodarstwa utrzymujące krowy ogółem
1188	517	424	212	96 1 – 2 szt
1000	643	599	293	82 3 – 9
78	117	267	199	110 10 – 29
#	#	#	12	30 30 – 49
–	–	–	–	30 50 – 99
–	–	–	–	20 100 – 199
–	–	–	–	21 200 szt i więcej
7417	5680	7592	5551	21200	Pogłowie krów ogółem
					według skali chowu:
1749	774	641	313	131 1 – 2 szt
4643	3410	3239	1686	432 3 – 9
995	1466	3677	3111	1832 10 – 29
30	30	35	441	1108 30 – 49
–	–	–	–	2198 50 – 99
–	–	–	–	2929 100 – 199
–	–	–	–	12570 200 szt i więcej
3029	1644	1684	985	588	Gospodarstwa utrzymujące trzodę chlewną ogółem
123	43	40	12	9 1 – 2 szt
366	136	106	40	15 3 – 9
1829	803	640	270	112 10 – 49
583	439	487	256	103 50 – 99
124	195	347	276	140 100 – 199
4	28	64	131	209 200 szt i więcej
104695	86760	116334	106643	177464	Pogłowie trzody chlewnej ogółem
					według skali chowu:
201	70	69	18	18 1 – 2 szt
2181	786	599	234	76 3 – 9
47234	22672	18595	7925	3165 10 – 49
38901	30727	33816	18189	7535 50 – 99
14848	25207	45838	37808	20520 100 – 199
1330	7298	17417	42469	146150 200 i więcej
2580	1451	1487	884	520	Gospodarstwa utrzymujące lochy ogółem
1038	378	272	99	46 1 – 2 szt
1384	858	826	402	144 3 – 9
156	215	386	375	263 10 – 49
#	–	#	5	43 50 – 99
–	–	#	#	18 100 – 199
–	–	–	#	6 200 szt i więcej

TABL. 3. CHARAKTERYSTYKA GOSPODARSTW ROLNYCH (cd.)

WYSZCZEGÓLNIENIE	Ogółem	Grupy obszarowe				
		0–1 ha	1–2	2–3	3–5	5–10
						OGÓ
Pogłowie loch ogółem	71931	671	672	793	2264	9468
według skali chowu:						
1 – 2 szt	9174	385	445	496	1347	3569
3 – 9	24407	156	204	221	819	4878
10 – 49	25014	130	23	76	98	1021
50 – 99	3449	–	–	–	–	–
100 – 199	2895	–	–	–	–	–
200 szt i więcej	6992	–	–	–	–	–
Gospodarstwa utrzymujące owce	272	75	36	21	15	45
Pogłowie owiec	3412	338	169	141	57	367
Gospodarstwa utrzymujące kozy	2189	681	410	227	217	366
Pogłowie kóz	5759	1723	1088	587	609	1006
Gospodarstwa utrzymujące drób kurzy	28658	8418	4197	2443	2882	4734
Pogłowie drobiu kurzego ogółem	5506308	1489581	825019	124070	444888	398721
według skali chowu:						
1 – 99 szt	604227	139187	82250	50488	62399	111221
100 – 149	41351	4242	3884	2672	3724	9262
150 – 499	20585	2370	1255	2310	1635	4738
500 – 1999	14420	1500	2130	1600	720	4600
2000 – 4999	17900	2000	–	–	3000	7900
5000 – 9999	73460	14000	26500	5000	–	–
10000 szt i więcej	4734365	1326282	709000	62000	373410	261000
Gospodarstwa utrzymujące kury nioski	24860	7188	3618	2129	2501	4194
Pogłowie kur niosek ogółem	1765611	588596	87937	53365	60592	208029
według skali chowu:						
1 – 99 szt	360417	85679	49782	29515	36672	65952
100 – 149	6595	425	655	600	400	1557
150 – 499	9806	1358	400	1250	800	2020
500 – 1999	10920	1300	1600	–	720	4500
2000 – 4999	9000	–	–	–	3000	4000
5000 – 9999	41460	8000	12500	–	–	–
10000 szt i więcej	1327413	491834	23000	22000	19000	130000
Gospodarstwa utrzymujące brojlery kurze	5777	1281	786	507	620	1062
Pogłowie brojlerów kurzych ogółem	3583605	871229	720110	59223	353899	162041
według skali chowu:						
1 – 99 szt	151468	27371	18905	13173	16659	29626
100 – 149	6274	1060	1025	300	840	1015
150 – 499	2990	350	180	750	–	400
500 – 1999	–	–	–	–	–	–
2000 – 4999	5000	2000	–	–	–	–
5000 – 9999	41000	6000	14000	5000	–	–
10000 szt i więcej	3376873	834448	686000	40000	336400	131000

użytków rolnych					WYSZCZEGÓLNIENIE
10-15	15-20	20-30	30-50	50 ha i więcej	
ŁEM (cd.)					
10086	7996	11170	10029	18782 Pogłowie loch ogółem
					według skali chowu:
1655	603	439	158	77 1 – 2 szt
6283	4331	4463	2250	802 3 – 9
2033	3062	5960	6642	5969 10 – 49
115	–	60	318	2956 50 – 99
–	–	248	210	2437 100 – 199
–	–	–	451	6541 200 szt i więcej
24	14	21	13	8 Gospodarstwa utrzymujące owce
450	182	715	362	631 Pogłowie owiec
129	56	57	29	17 Gospodarstwa utrzymujące kozy
340	141	142	78	45 Pogłowie kóz
2474	1276	1232	661	341 Gospodarstwa utrzymujące drób kurzy
504040	85698	77906	44167	1512218 Pogłowie drobiu kurzego ogółem
					według skali chowu:
62534	33255	34533	18882	9478 1 – 99 szt
5762	4562	3333	2405	1505 100 – 149
2744	2311	1110	1310	802 150 – 499
–	1000	1300	1570	– 500 – 1999
–	3000	2000	–	– 2000 – 4999
8000	–	8000	–	11960 5000 – 9999
425000	41570	27630	20000	1488473 10000 szt i więcej
2133	1136	1074	594	293 Gospodarstwa utrzymujące kury nioski
38270	45174	30810	13822	639016 Pogłowie kur niosek ogółem
					według skali chowu:
35307	20346	19375	11832	5957 1 – 99 szt
1183	300	735	420	320 100 – 149
1780	1028	400	570	200 150 – 499
–	500	1300	1000	– 500 – 1999
–	–	–	–	2000 2000 – 4999
–	–	9000	–	11960 5000 – 9999
–	23000	–	–	618579 10000 szt i więcej
592	310	337	169	113	Gospodarstwa utrzymujące brojlery kurze
450761	32586	36413	25922	871421 Pogłowie brojlerów kurzych ogółem
17351	9441	10413	5448	3081 1 – 99 szt
410	800	200	324	300 100 – 149
–	800	170	150	190 150 – 499
–	–	–	–	– 500 – 1999
–	3000	–	–	– 2000 – 4999
8000	–	8000	–	– 5000 – 9999
425000	18545	17630	20000	867850 10000 szt i więcej

TABL. 3. CHARAKTERYSTYKA GOSPODARSTW ROLNYCH (cd.)

WYSZCZEGÓLNIENIE	Ogółem	Grupy obszarowe				
		0–1 ha	1–2	2–3	3–5	5–10
						OGÓ
Gospodarstwa utrzymujące konie	1439	158	120	134	235	367
Pogłowie koni ogółem	3431	241	207	217	381	766
według skali chowu:						
1 szt	921	115	84	95	179	240
2	504	48	36	38	52	150
3 – 9	956	67	67	84	105	170
10 – 19	365	11	20	–	45	89
20 – 49	164	–	–	–	–	117
50 – 99	–	–	–	–	–	–
100 szt i więcej	521	–	–	–	–	–
Gospodarstwa posiadające ciągniki ogółem	26394	2112	2243	2053	3362	6721
o mocy silnika:						
Do 15 kW	1517	288	403	281	211	156
15 – 25	7099	597	644	581	938	1749
25 – 40	11350	756	748	733	1322	2680
40 – 60	11120	493	425	434	885	2507
60 – 100	3771	49	37	51	72	300
100 kW i więcej	1303	16	15	29	29	103
Ciągniki ogółem	41176	2277	2314	2143	3586	7801
o mocy silnika:						
Do 15 kW	1572	295	409	285	218	160
15 – 25	7362	612	652	585	959	1789
25 – 40	12696	774	765	745	1389	2810
40 – 60	12933	525	436	447	911	2601
60 – 100	4698	54	37	52	79	326
100 kW i więcej	1915	17	15	29	30	115
Gospodarstwa posiadające budynki ogółem	61441	23713	9853	4848	5265	7660
Obory	18364	3335	2238	1484	2148	3758
Chlewnie	17270	3361	2148	1283	1650	3215
Kurniki	17334	4999	2373	1326	1634	2900
Stodoły	31720	6958	4632	2767	3497	5778
Wiaty	11960	1583	1069	711	1099	2375
Garaże	24375	7142	3240	1720	2084	3644
Budynki wielofunkcyjne	22707	8902	3825	1924	1936	2607
Pozostałe budynki gospodarcze	8793	3385	1390	659	697	1038
Budynki i budowle:						
Obory	19829	3411	2283	1528	2218	3973
Chlewnie	19419	3481	2194	1329	1733	3507
Kurniki	17846	5156	2433	1340	1667	2955
Stodoły	33111	7017	4669	2802	3567	5940
Wiaty	14252	1696	1138	775	1219	2707
Garaże	30332	7718	3642	1943	2455	4334
Budynki wielofunkcyjne	25284	9418	4103	2070	2119	2888
Pozostałe budynki gospodarcze	11207	3822	1654	780	821	1261
Stopień wykorzystania budynków						
na działalność rolniczą w %:						
Obór	69,3	26,6	42,7	53,1	63,6	77,0
Chlewni	79,7	38,0	51,7	63,1	71,9	84,1
Kurników	80,3	88,1	79,2	83,4	88,3	79,8
Stodół	77,4	32,8	52,2	64,8	75,8	88,5
Wiat	90,2	42,9	60,5	72,0	79,7	90,8
Garaży	66,0	20,6	31,7	44,9	57,2	76,7
Budynków wielofunkcyjnych	67,7	35,4	48,8	58,7	70,0	82,3
Pozostałych budynków gospodarczych	64,5	39,0	47,5	69,2	50,0	70,7

użytków rolnych					WYSZCZEGÓLNIENIE
10-15	15-20	20-30	30-50	50 ha i więcej	
ŁEM (dok.)					
178	74	72	52	49	Gospodarstwa utrzymujące konie
348	193	216	178	684	Pogłowie koni ogółem
					według skali chowu:
104	39	33	18	14 1 szt
84	30	20	24	22 2
133	67	104	90	69 3 - 9
27	10	59	46	58 10 - 19
-	47	-	-	- 20 - 49
-	-	-	-	- 50 - 99
-	-	-	-	521 100 szt i więcej
3756	1938	1972	1220	1017	Gospodarstwa posiadające ciągniki ogółem
					o mocy silnika:
63	44	36	20	15 Do 15 kW
942	551	556	313	228 15 - 25
1915	1013	1060	638	485 25 - 40
2085	1262	1413	893	723 40 - 60
471	525	850	700	716 60 - 100
79	80	183	242	527 100 kW i więcej
6021	3883	4697	3318	5136	Ciągniki ogółem
					o mocy silnika:
72	50	37	21	25 Do 15 kW
985	579	595	333	273 15 - 25
2101	1163	1241	773	935 25 - 40
2274	1449	1705	1129	1456 40 - 60
492	549	919	792	1398 60 - 100
97	93	200	270	1049 100 kW i więcej
3893	1976	1988	1227	1018	Gospodarstwa posiadające budynki ogółem
2107	1073	1079	630	512 Obory
1999	1113	1142	764	595 Chlewnie
1624	855	864	476	283 Kurniki
3181	1609	1617	949	732 Stodoły
1642	969	1099	727	686 Wiaty
2229	1274	1397	888	757 Garaże
1291	662	680	455	425 Budynki wielofunkcyjne
538	285	316	211	274 Pozostałe budynki gospodarcze
					Budynki i budowle:
2295	1191	1203	709	1018 Obory
2239	1354	1399	1030	1153 Chlewnie
1650	871	874	490	410 Kurniki
3323	1720	1770	1059	1244 Stodoły
1958	1227	1402	963	1167 Wiaty
2912	1754	2020	1445	2109 Garaże
1489	780	850	572	995 Budynki wielofunkcyjne
687	363	424	299	1096 Pozostałe budynki gospodarcze
					Stopień wykorzystania budynków na
					działalność rolniczą w %:
84,3	89,8	91,6	91,4	68,1 Obór
90,9	94,4	95,8	92,5	78,5 Chlewni
94,2	91,2	96,0	95,9	61,8 Kurników
93,7	97,0	97,5	97,5	89,3 Stodół
95,0	98,3	98,5	98,4	95,5 Wiat
84,1	88,8	88,7	89,5	89,8 Garaży
88,5	92,5	90,5	94,2	78,4 Budynków wielofunkcyjnych
81,7	81,9	84,7	91,5	74,0 Pozostałych budynków gospodarczych

TABL. 3. CHARAKTERYSTYKA GOSPODARSTW ROLNYCH (cd.)
A. OGÓLEM

WYSZCZEGÓLNIENIE	Ogółem	Grupy obszarowe				
		0–1 ha	1–2	2–3	3–5	5–10
		w tym GOSPODARSTWA				
RAZEM	73875	32219	12020	5640	5865	8050
Gospodarstwa z użytkami rolnymi	73494	31838	12020	5640	5865	8050
w tym:						
Własnymi:						
w poniżej 25%	676	100	179	70	54	69
25 – 50	1694	259	234	77	106	168
50 – 75	3175	273	252	109	157	415
75 – 100	4017	128	201	161	273	870
w 100%	61305	29520	10654	5039	5116	6406
Wyłącznie dzierżawionymi	2309	1373	441	164	136	103
Gospodarstwa z użytkami rolnymi o wskaźniku jakości:						
Poniżej 0,4	11563	4649	2362	1239	1270	1108
0,4 – 0,7	14165	4964	2572	1463	1498	1723
0,7 – 1,0	12418	3704	2216	1128	1221	1684
1,0 i więcej	35348	16490	5184	2192	2318	3779
Gospodarstwa składające się z:						
1 działki	32679	24955	4376	1242	996	718
2 – 3	22662	6645	6428	2984	2625	2691
4 – 5	8418	217	1061	1125	1533	2521
6 – 9	5910	20	145	276	658	1731
10 działek i więcej	3825	#	10	13	53	389
Gospodarstwa, w których odległość siedziby od najdalej położonej działki wynosi:						
Do 2 km	23169	5533	5270	2835	2872	3771
2 – 5	46802	26409	6155	2495	2598	3731
5 – 10	2537	147	367	179	262	375
10 km i więcej	1367	130	228	131	133	173
Gospodarstwa z użytkownikiem ogółem	73847	32217	12020	5639	5865	8049
użytkownik w wieku:						
Poniżej 25 lat	1425	323	214	133	152	275
mężczyzna	1045	202	150	84	99	217
kobieta	380	121	64	49	53	58
25 – 34	9637	2760	1668	862	932	1483
mężczyzna	7124	1792	1138	594	703	1162
kobieta	2513	968	530	268	229	321
35 – 44	18474	6217	2987	1566	1620	2447
mężczyzna	13439	4023	2019	1076	1143	1930
kobieta	5035	2194	968	490	477	517
45 – 54	19740	7699	3218	1496	1696	2503
mężczyzna	13591	4828	2066	977	1154	1860
kobieta	6149	2871	1152	519	542	643
55 – 64	11555	6288	1979	825	808	847
mężczyzna	7574	3796	1291	544	573	639
kobieta	3981	2492	688	281	235	208
65 lat i więcej	13016	8930	1954	757	657	494
mężczyzna	6451	4345	942	384	336	280
kobieta	6565	4585	1012	373	321	214

użytków rolnych					WYSZCZEGÓLNIENIE
10–15	15–20	20–30	30–50	50 ha i więcej	
INDYWIDUALNE					
3977	2002	2015	1249	838 RAZEM
3977	2002	2015	1249	838 Gospodarstwa z użytkami rolnymi
					w tym:
					Własnymi:
35	14	39	38	78 w poniżej 25%
113	135	209	234	159 25 – 50
404	385	563	363	254 50 – 75
811	522	539	328	184 75 – 100
2574	938	652	278	128 w 100%
33	8	11	7	33 Wyłącznie dzierżawionymi
					Gospodarstwa z użytkami rolnymi
					o wskaźniku jakości:
427	198	155	101	54 Poniżej 0,4
823	373	373	238	138 0,4 – 0,7
946	468	458	338	255 0,7 – 1,0
1972	1127	1144	695	447 1,0 i więcej
					Gospodarstwa składające się z:
221	67	47	30	27 1 działki
751	243	187	73	35 2 – 3
1114	405	292	104	46 4 – 5
1323	736	620	284	117 6 – 9
568	551	869	758	613 10 działek i więcej
					Gospodarstwa, w których odległość
					siedziby od najdalej położonej działki
					wynosi:
1516	584	473	232	83 Do 2 km
2084	1146	1134	689	361 2 – 5
273	192	296	213	233 5 – 10
104	80	112	115	161 10 km i więcej
3977	2002	2015	1249	814 Gospodarstwa z użytkownikiem ogółem
					użytkownik w wieku:
139	71	63	33	22 Poniżej 25 lat
124	63	57	28	21 mężczyzna
15	8	6	5	# kobieta
739	355	377	267	194 25 – 34
614	321	355	259	186 mężczyzna
125	34	22	8	8 kobieta
1318	757	755	485	322 35 – 44
1130	666	681	456	315 mężczyzna
188	91	74	29	7 kobieta
1245	632	654	379	218 45 – 54
1010	544	595	350	207 mężczyzna
235	88	59	29	11 kobieta
403	150	135	70	50 55 – 64
349	145	125	65	47 mężczyzna
54	5	10	5	3 kobieta
133	37	31	15	8 65 lat i więcej
93	28	24	12	7 mężczyzna
40	9	7	3	# kobieta

TABL. 3. CHARAKTERYSTYKA GOSPODARSTW ROLNYCH (cd.)

WYSZCZEGÓLNIENIE	Ogółem	Grupy obszarowe				
		0–1 ha	1–2	2–3	3–5	5–10
w tym GOSPODARSTWA						
Gospodarstwa prowadzone przez kierującego ogółem	55696	20559	8481	4336	4942	7536
kierujący jest:						
Użytkownikiem	54498	20121	8268	4215	4812	7367
Członkiem gospodarstwa domowego użytkownika	1149	430	208	110	123	157
w tym współmałżonkiem	681	262	124	63	67	88
Osobą spoza gospodarstwa domowego użytkownika	49	8	5	11	7	12
Gospodarstwa których kierujący posiada wykształcenie rolnicze:						
Wyższe	496	99	80	30	37	63
Policealne	134	32	15	6	20	18
Średnie zawodowe	3778	711	450	263	317	632
Zasadnicze zawodowe	4894	626	433	236	363	909
Kurs rolniczy	14462	3091	1910	1201	1587	2879
Brak wykształcenia rolniczego	31957	16001	5593	2600	2618	3036
Gospodarstwa prowadzone przez kierującego ogółem	55721	20560	8481	4336	4942	7537
przez okres:						
Do 1 roku	4597	2413	864	355	311	332
2 – 5	7362	2694	1357	690	687	949
6 –10	9666	3153	1573	812	956	1449
11–15	8193	2326	1144	706	792	1361
16 – 20	7481	2342	934	486	646	1214
21 lat i więcej	18422	7632	2609	1287	1550	2232
Gospodarstwa, w których prowadzona jest rachunkowość	1534	51	65	42	61	168
Gospodarstwa prowadzące działalność gospodarczą ogółem	57400	21495	8866	4463	5083	7600
Wyłącznie rolniczą	49662	18946	7360	3761	4258	6648
Rolniczą i pozarolniczą	6059	1614	1121	575	684	889
Wyłącznie pozarolniczą	1679	935	385	127	141	63
Gospodarstwa nieprowadzące działalności:						
Gospodarczej	16475	10724	3154	1177	782	450
Rolniczej	18154	11659	3539	1304	923	513
Gospodarstwa według kierunku produkcji:						
Produkujące wyłącznie na potrzeby własne	9099	6784	1361	495	283	142
Produkujące głównie na potrzeby własne ..	23468	13135	5690	2239	1557	703
Produkujące głównie na rynek	23154	641	1430	1602	3102	6692
o wartości produkcji rolniczej sprzedanej:						
3 – 5 tys. zł	3785	292	777	846	1030	734
5 – 15	8110	267	548	632	1762	3647
15 – 25	3604	35	72	84	208	1520
25 – 50	3650	20	7	34	77	657
50 – 100	2463	6	3	4	13	117
100 tys. zł i więcej	1544	21	24	3	12	17

użytków rolnych					WYSZCZEGÓLNIENIE
10–15	15–20	20–30	30–50	50 ha i więcej	

INDYWIDUALNE (cd.)

3843	1975	1989	1232	803	Gospodarstwa prowadzone przez kierującego ogółem
3770	1956	1968	1226	795 kierujący jest:
72	18	20	5	6 Użytkownikiem
45	12	14	4	# Członkiem gospodarstwa domowego
#	#	#	#	# użytkownika
				 w tym współmałżonkiem
				 Osobą spoza gospodarstwa domowego
				 użytkownika
					Gospodarstwa których kierujący posiada wykształcenie rolnicze:
34	27	32	30	64 Wyższe
9	9	7	9	9 Policealne
393	238	310	234	230 Średnie zawodowe
732	496	533	372	194 Zasadnicze zawodowe
1624	768	746	424	232 Kurs rolniczy
1051	437	361	163	97 Brak wykształcenia rolniczego
					Gospodarstwa prowadzone przez kierującego ogółem
3843	1975	1989	1232	826 przez okres:
142	70	52	32	26 Do 1 roku
425	189	187	103	81 2 – 5
647	340	346	217	173 6 – 10
666	377	418	246	157 11 – 15
724	378	346	249	162 16 – 20
1239	621	640	385	227 21 lat i więcej
					Gospodarstwa, w których prowadzona jest rachunkowość
172	155	240	276	304
					Gospodarstwa prowadzące działalność gospodarczą ogółem
3858	1977	1996	1236	826 Wyłącznie rolniczą
3402	1747	1783	1065	692 Rolniczą i pozarolniczą
441	228	206	167	134 Wyłącznie pozarolniczą
15	#	7	4	–
					Gospodarstwa nieprowadzące działalności:
119	25	19	13	12 Gospodarczej
134	27	26	17	12 Rolniczej
					Gospodarstwa według kierunku produkcji:
23	3	#	5	# Produkcję wyłącznie na potrzeby własne
95	17	18	6	8 Produkcję głównie na potrzeby własne
3725	1955	1970	1221	816 Produkcję głównie na rynek
					o wartości produkcji rolniczej sprzedanej:
85	10	9	#	– 3 – 5 tys. zł
966	194	68	21	5 5 – 15
1133	374	141	33	4 15 – 25
1203	823	653	156	20 25 – 50
305	495	869	521	130 50 – 100
33	59	230	488	657 100 tys. zł i więcej

TABL. 3. CHARAKTERYSTYKA GOSPODARSTW ROLNYCH (cd.)

WYSZCZEGÓLNIENIE	Ogółem	Grupy obszarowe				
		0–1 ha	1–2	2–3	3–5	5–10
w tym GOSPODARSTWA						
Gospodarstwa nieprowadzące działalności rolniczej:						
w tym z przyczyn:						
Wylącznie zdrowotnych i rodzinnych	4793	2993	853	380	244	201
Wylącznie ekonomicznych	6772	4230	1469	510	360	159
Wylącznie innych	4058	2839	715	215	175	87
Zdrowotnych i rodzinnych oraz ekonomicznych	1302	845	252	90	75	33
Gospodarstwa prowadzące działalność pozarolniczą ogółem	7738	2549	1506	702	825	952
w tym:						
Wylącznie w obrębie 1 sekcji działalności ...	7352	2437	1448	663	774	896
W obrębie 2 sekcji działalności	359	106	56	34	46	52
Gospodarstwa z powierzchnią:						
Ogółem	73875	32219	12020	5640	5865	8050
Użytków rolnych	73494	31838	12020	5640	5865	8050
gruntów ornych	68365	27663	11364	5473	5791	8017
pod zasiewami	52111	17878	7964	4157	4822	7462
odłogów	16764	8687	3376	1485	1285	1144
ugorów	6548	3108	1293	634	552	497
łąk trwałych	32709	7474	5139	3093	3599	5680
pastwisk trwałych	6664	676	549	415	727	1629
sadów	5454	2673	783	333	310	638
Lasów i gruntów leśnych	7917	735	989	745	964	1742
Pozostałych gruntów	68606	28968	11068	5245	5512	7841
Powierzchnia gruntów w ha:						
Ogółem	426311	16765	19467	15379	24728	62302
Użytków rolnych	400648	12949	16758	13770	22701	58198
gruntów ornych	351273	10352	13320	10892	18467	49199
pod zasiewami	321772	6257	8619	7563	14384	44268
odłogów	22261	3065	3505	2421	3009	3723
ugorów	7240	1030	1196	908	1073	1208
łąk trwałych	41340	1991	3041	2582	3762	7644
pastwisk trwałych	6549	162	210	196	381	1106
sadów	1486	444	187	100	91	250
Lasów i gruntów leśnych	8051	369	553	498	715	1647
Pozostałych gruntów	17612	3446	2156	1111	1312	2457
Średnia powierzchnia gruntów w 1 gospodarstwie:						
Ogółem	5,77	0,52	1,62	2,73	4,21	7,73
w tym użytków rolnych	5,45	0,41	1,39	2,44	3,87	7,22
Gospodarstwa prowadzące uprawę zbóż ogółem:						
Ogółem	43820	10784	7258	3929	4670	7380
Poniżej 1 ha	15310	10720	3497	682	315	85
1 – 2	6815	64	3761	1841	906	217
2 – 5	8221	–	–	1406	3449	3144
5 – 10	6943	–	–	–	–	3934
10 – 20	4172	–	–	–	–	–
20 ha i więcej	2359	–	–	–	–	–

użytków rolnych					WYSZCZEGÓLNIENIE
10-15	15-20	20-30	30-50	50 ha i więcej	

INDYWIDUALNE (cd.)

					Gospodarstwa nieprowadzące działalności rolniczej:
					w tym z przyczyn:
75	15	13	10	9 Wyłącznie zdrowotnych i rodzinnych
30	5	6	3	– Wyłącznie ekonomicznych
15	5	#	#	3 Wyłącznie innych
4	–	#	#	– Zdrowotnych i rodzinnych oraz ekonomicznych
456	230	213	171	134	Gospodarstwa prowadzące działalność pozarolniczą ogółem
					w tym:
439	224	193	164	114 Wyłącznie w obrębie 1 sekcji działalności
17	6	19	6	17 W obrębie 2 sekcji działalności
3977	2002	2015	1249	838	Gospodarstwa z powierzchnią: Ogółem
3977	2002	2015	1249	838 Użytków rolnych
3966	1999	2012	1246	834 gruntów ornych
3824	1973	1985	1226	820 pod zasiewami
371	124	137	77	78 odlogów
220	69	79	55	41 ugorów
3075	1602	1583	924	540 łąk trwałych
1069	547	528	317	207 pastwisk trwałych
283	154	136	91	53 sadów
971	521	549	361	340 Lasów i gruntów leśnych
3929	1991	1990	1241	821 Pozostałych gruntów
51095	36191	51207	48467	100711	Powierzchnia gruntów w ha: Ogółem
48396	34569	48631	47097	97580 Użytków rolnych
41543	30244	43145	42832	91280 gruntów ornych
39262	29476	42029	41895	88019 pod zasiewami
1684	593	895	746	2619 odlogów
598	174	221	190	642 ugorów
5697	3653	4504	3531	4934 łąk trwałych
1061	618	836	659	1320 pastwisk trwałych
94	54	146	74	46 sadów
1144	727	909	552	937 Lasów i gruntów leśnych
1556	895	1668	818	2194 Pozostałych gruntów
12,85	18,08	25,41	38,80	120,17	Średnia powierzchnia gruntów w 1 gospodarstwie: Ogółem
12,17	17,27	24,13	37,71	116,44 w tym użytków rolnych
3810	1970	1976	1224	819	Gospodarstwa prowadzące uprawę zbóż ogółem: Ogółem
8	3	–	–	– Poniżej 1 ha
18	#	4	#	– 1 – 2
188	18	12	4	– 2 – 5
2531	381	85	10	# 5 – 10
1065	1566	1381	149	11 10 – 20
–	–	494	1059	806 20 ha i więcej

TABL. 3. CHARAKTERYSTYKA GOSPODARSTW ROLNYCH (cd.)

WYSZCZEGÓLNIENIE	Ogółem	Grupy obszarowe				
		0-1 ha	1-2	2-3	3-5	5-10
w tym GOSPODARSTWA						
Powierzchnia uprawy zbóż ogółem według skali uprawy w ha:						
Ogółem	260674	3971	6960	6332	12106	37345
Poniżej 1	6688	3907	2139	405	182	48
1 – 2	9306	64	4821	2712	1359	315
2 – 5	26557	–	–	3215	10565	11921
5 – 10	48759	–	–	–	–	25061
10 – 20	57199	–	–	–	–	–
20 i więcej	112166	–	–	–	–	–
Gospodarstwa prowadzące uprawę ziemniaków ogółem	34582	11258	4405	2566	3266	5768
Poniżej 1 ha	31119	11256	4350	2509	3121	5089
1 – 2	2751	#	55	52	123	612
2 – 5	645	–	–	5	22	66
5 – 10	43	–	–	–	–	#
10 – 20	12	–	–	–	–	–
20 ha i więcej	12	–	–	–	–	–
Powierzchnia uprawy ziemniaków ogółem w ha	14025	1561	1087	758	1254	2904
według skali uprawy:						
Poniżej 1	8419	1559	1018	691	1058	2042
1 – 2	3178	2	69	56	140	689
2 – 5	1602	–	–	11	56	165
5 – 10	254	–	–	–	–	8
10 – 20	158	–	–	–	–	–
20 i więcej	414	–	–	–	–	–
Gospodarstwa prowadzące uprawę buraków cukrowych ogółem	4108	81	58	60	127	685
Poniżej 1 ha	559	81	44	42	79	194
1 – 2	992	–	14	13	36	371
2 – 5	1814	–	–	5	12	118
5 – 10	546	–	–	–	–	#
10 – 20	143	–	–	–	–	–
20 ha i więcej	54	–	–	–	–	–
Powierzchnia uprawy buraków cukrowych ogółem w ha	14607	6	31	39	96	857
według skali uprawy:						
Poniżej 1	190	6	13	12	23	82
1 – 2	1294	–	18	16	42	471
2 – 5	5283	–	–	12	31	291
5 – 10	3388	–	–	–	–	13
10 – 20	1744	–	–	–	–	–
20 i więcej	2709	–	–	–	–	–
Gospodarstwa prowadzące uprawę rzepaku i rzepiku ogółem	4720	409	139	110	276	936
Poniżej 1 ha	636	409	57	28	43	57
1 – 2	1000	–	82	58	126	364
2 – 5	1978	–	–	24	107	493
5 – 10	753	–	–	–	–	22
10 – 20	238	–	–	–	–	–
20 ha i więcej	115	–	–	–	–	–

użytków rolnych					WYSZCZEGÓLNIENIE
10-15	15-20	20-30	30-50	50 ha i więcej	

INDYWIDUALNE (cd.)

					Powierzchnia uprawy zbóż ogółem według skali uprawy w ha:
32520	24071	33584	33560	70225 Ogółem
5	1	-	-	- Poniżej 1
25	3	5	2	- 1 - 2
734	67	41	13	- 2 - 5
19733	3173	695	80	16 5 - 10
12024	20826	21602	2562	185 10 - 20
-	-	11241	30902	70023 20 i więcej
					Gospodarstwa prowadzące uprawę ziemniaków ogółem
3068	1560	1496	798	397 Poniżej 1 ha
2217	1020	927	432	198 1 - 2
737	423	416	234	97 2 - 5
108	111	145	115	73 5 - 10
6	5	8	13	10 10 - 20
-	1	-	4	7 20 ha i więcej
-	-	-	-	12	
					Powierzchnia uprawy ziemniaków ogółem w ha według skali uprawy:
2103	1234	1281	884	960 Poniżej 1
963	437	388	180	83 1 - 2
849	488	496	280	109 2 - 5
253	274	351	293	199 5 - 10
37	25	46	75	63 10 - 20
-	10	-	56	92 20 i więcej
-	-	-	-	414	
					Gospodarstwa prowadzące uprawę buraków cukrowych ogółem
728	601	824	576	368 Poniżej 1 ha
73	23	19	4	- 1 - 2
301	139	92	23	3 2 - 5
344	420	576	269	70 5 - 10
10	17	135	249	133 10 - 20
-	#	#	30	109 20 ha i więcej
-	-	-	#	53	
					Powierzchnia uprawy buraków cukrowych ogółem w ha według skali uprawy:
1337	1499	2719	2788	5235 Poniżej 1
31	13	9	1	- 1 - 2
398	190	123	32	4 2 - 5
852	1185	1795	883	234 5 - 10
56	90	769	1532	928 10 - 20
-	21	23	321	1380 20 i więcej
-	-	-	20	2689	
					Gospodarstwa prowadzące uprawę rzepaku i rzepiku ogółem
747	515	644	518	426 Poniżej 1 ha
21	9	8	3	# 1 - 2
197	96	59	16	# 2 - 5
462	325	341	177	49 5 - 10
66	82	214	235	134 10 - 20
#	3	20	86	128 20 ha i więcej
-	-	#	#	112	

TABL. 3. CHARAKTERYSTYKA GOSPODARSTW ROLNYCH (cd.)

WYSZCZEGÓLNIENIE	Ogółem	Grupy obszarowe				
		0-1 ha	1-2	2-3	3-5	5-10
w tym GOSPODARSTWA						
Powierzchnia uprawy rzepaku i rzepiku						
ogółem w ha	20445	26	143	143	482	1920
według skali uprawy:						
Poniżej 1	176	26	37	19	29	39
1 – 2	1332	–	107	72	170	481
2 – 5	5796	–	–	53	283	1269
5 – 10	4800	–	–	–	–	131
10 – 20	2909	–	–	–	–	–
20 i więcej	5431	–	–	–	–	–
Gospodarstwa prowadzące uprawę warzyw						
gruntowych ogółem	12580	7805	1389	621	622	991
Poniżej 0,1 ha	9792	6457	999	452	427	675
0,1 – 0,5	2486	1326	351	140	163	278
0,5 – 1	136	22	25	10	16	18
1 – 2	85	–	14	10	11	10
2 – 5	50	–	–	9	5	6
5 ha i więcej	31	–	–	–	–	4
Powierzchnia uprawy warzyw gruntowych						
ogółem w ha	1482	436	128	81	78	146
według skali uprawy:						
Poniżej 0,1	359	235	38	17	15	25
0,1 – 0,5	383	187	58	24	25	48
0,5 – 1	84	14	15	6	10	12
1 – 2	108	–	17	13	15	14
2 – 5	137	–	–	21	13	18
5 i więcej	411	–	–	–	–	29
Gospodarstwa prowadzące uprawę sadów						
ogółem	5454	2673	783	333	310	638
w tym:						
Poniżej 1 ha	5301	2672	758	314	294	597
1 – 2	96	#	25	11	13	19
2 – 5	37	–	–	8	3	14
5 – 10 ha	13	–	–	–	–	8
Powierzchnia uprawy sadów ogółem w ha ...	1486	444	187	100	91	250
w tym według skali uprawy:						
Poniżej 1	1011	443	157	66	65	126
1 – 2	114	1	30	14	16	22
2 – 5	108	–	–	20	10	41
5 – 10	94	–	–	–	–	61
Gospodarstwa utrzymujące bydło ogółem	14495	728	892	864	1652	3924
1 – 2 szt	5404	625	746	635	962	1466
3 – 9	6055	99	145	224	672	2153
10 – 29	2649	4	#	5	18	300
30 – 49	272	–	–	–	–	3
50 – 99	95	–	–	–	–	#
100 – 199	13	–	–	–	–	–
200 szt i więcej	7	–	–	–	–	–

użytków rolnych					WYSZCZEGÓLNIENIE
10-15	15-20	20-30	30-50	50 ha i więcej	

INDYWIDUALNE (cd.)

					Powierzchnia uprawy rzepaku i rzepiku
2008	1650	2820	3161	8091 ogółem w ha
					według skali uprawy:
13	5	6	2	1 Poniżej 1
267	128	83	21	3 1 – 2
1339	1001	1086	604	161 2 – 5
377	480	1366	1529	916 5 – 10
11	36	233	978	1651 10 – 20
–	–	46	27	5359 20 i więcej
484	213	237	142	76	Gospodarstwa prowadzące uprawę warzyw
				 gruntowych ogółem
330	144	169	94	45 Poniżej 0,1 ha
108	49	36	22	13 0,1 – 0,5
22	10	7	4	# 0,5 – 1
13	5	11	7	4 1 – 2
8	4	11	5	# 2 – 5
3	#	3	10	10 5 ha i więcej
104	44	79	126	260	Powierzchnia uprawy warzyw gruntowych
				 ogółem w ha
					według skali uprawy:
12	5	6	3	2 Poniżej 0,1
19	9	7	4	2 0,1 – 0,5
13	6	4	3	1 0,5 – 1
15	6	14	8	6 1 – 2
25	11	30	12	7 2 – 5
20	7	18	96	241 5 i więcej
283	154	136	91	53	Gospodarstwa prowadzące uprawę sadów
				 ogółem
					w tym:
270	147	122	83	44 Poniżej 1 ha
6	4	6	7	4 1 – 2
4	#	#	–	4 2 – 5
3	–	#	–	– 5 – 10
94	54	146	74	46 Powierzchnia uprawy sadów ogółem w ha
					w tym według skali uprawy:
59	32	35	18	10 Poniżej 1
7	5	7	8	5 1 – 2
10	5	6	–	16 2 – 5
17	–	16	–	– 5 – 10 ha
2513	1377	1400	780	365 Gospodarstwa utrzymujące bydło ogółem
494	185	177	75	39 1 – 2 szt
1383	607	478	219	75 3 – 9
619	560	653	366	123 10 – 29
16	21	86	87	59 30 – 49
#	4	6	33	49 50 – 99
–	–	–	–	13 100 – 199
–	–	–	–	7 200 szt i więcej

TABL. 3. CHARAKTERYSTYKA GOSPODARSTW ROLNYCH (cd.)

WYSZCZEGÓLNIENIE	Ogółem	Grupy obszarowe				
		0-1 ha	1-2	2-3	3-5	5-10
		w tym GOSPODARSTWA				
Pogłowie bydła ogółem	101909	1286	1542	1836	4437	17123
według skali chowu:						
1 – 2 szt	8124	830	1006	911	1471	2321
3 – 9	30933	401	525	871	2753	10769
10 – 29	41043	55	11	54	213	3816
30 – 49	9882	–	–	–	–	115
50 – 99	6112	–	–	–	–	102
100 – 199	1706	–	–	–	–	–
200 szt i więcej	4109	–	–	–	–	–
Gospodarstwa utrzymujące krowy ogółem ..	12387	534	574	593	1334	3470
1 – 2 szt	7800	511	565	558	1196	2533
3 – 9	3736	22	9	35	135	919
10 – 29	791	#	–	–	3	18
30 – 49	42	–	–	–	–	–
50 – 99	11	–	–	–	–	–
100 – 199	#	–	–	–	–	–
200 szt i więcej	5	–	–	–	–	–
Pogłowie krów ogółem	43816	654	666	769	2028	7470
według skali chowu:						
1 – 2 szt	10437	566	637	646	1516	3464
3 – 9	17912	76	29	123	481	3800
10 – 29	11285	12	–	–	31	206
30 – 49	1522	–	–	–	–	–
50 – 99	735	–	–	–	–	–
100 – 199	315	–	–	–	–	–
200 szt i więcej	1610	–	–	–	–	–
Gospodarstwa utrzymujące trzodę chlewną ogółem	19897	1568	1661	1412	2361	5056
1 – 2 szt	3499	939	799	519	521	494
3 – 9	4707	480	655	627	969	1313
10 – 49	8034	137	197	259	843	2949
50 – 99	2168	8	8	3	25	261
100 – 199	1116	4	#	#	3	34
200 szt i więcej	373	–	–	#	–	5
Pogłowie trzody chlewnej ogółem	637853	6918	8455	9186	23251	95204
według skali chowu:						
1 – 2 szt	5894	1528	1362	913	879	836
3 – 9	24767	2144	3032	3057	5088	7570
10 – 49	188646	2173	3295	4210	15260	64228
50 – 99	148096	537	559	181	1630	16434
100 – 199	148464	536	207	255	394	4419
200 szt i więcej	121986	–	–	570	–	1717

użytków rolnych					WYSZCZEGÓLNIENIE
10-15	15-20	20-30	30-50	50 ha i więcej	

INDYWIDUALNE (cd.)

17725	13265	17460	13134	14101	Pogłowie bydła ogółem
					według skali chowu:
808	308	287	123	59 1 – 2 szt
7711	3405	2807	1243	448 3 – 9
8559	8628	11049	6484	2174 10 – 29
597	701	2982	3303	2184 30 – 49
50	223	335	1981	3421 50 – 99
–	–	–	–	1706 100 – 199
–	–	–	–	4109 200 szt i więcej
2267	1278	1290	716	331 Gospodarstwa utrzymujące krowy ogółem
1188	517	424	212	96 1 – 2 szt
1000	643	598	293	82 3 – 9
78	117	267	199	108 10 – 29
#	#	#	12	27 30 – 49
–	–	–	–	11 50 – 99
–	–	–	–	# 100 – 199
–	–	–	–	5 200 szt i więcej
7417	5680	7585	5551	5996 Pogłowie krów ogółem
					według skali chowu:
1749	774	641	313	131 1 – 2 szt
4643	3410	3232	1686	432 3 – 9
995	1466	3677	3111	1787 10 – 29
30	30	35	441	986 30 – 49
–	–	–	–	735 50 – 99
–	–	–	–	315 100 – 199
–	–	–	–	1610 200 szt i więcej
3028	1643	1683	984	501	Gospodarstwa utrzymujące trzodę chlewną
				 ogółem
123	43	40	12	9 1 – 2 szt
366	136	106	40	15 3 – 9
1829	803	639	270	108 10 – 49
583	439	487	256	98 50 – 99
123	194	347	276	131 100 – 199
4	28	64	130	140 200 szt i więcej
104593	86640	116287	103709	83610 Pogłowie trzody chlewnej ogółem
					według skali chowu:
201	70	69	18	18 1 – 2 szt
2181	786	599	234	76 3 – 9
47234	22672	18548	7925	3101 10 – 49
38901	30727	33816	18189	7122 50 – 99
14746	25087	45838	37808	19174 100 – 199
1330	7298	17417	39535	54119 200 szt i więcej

TABL. 3. CHARAKTERYSTYKA GOSPODARSTW ROLNYCH (cd.)

WYSZCZEGÓLNIENIE	Ogółem	Grupy obszarowe				
		0-1 ha	1-2	2-3	3-5	5-10
w tym GOSPODARSTWA						
Gospodarstwa utrzymujące lochy ogółem	12907	355	400	445	1203	3666
1 – 2 szt	6253	312	343	381	982	2402
3 – 9	5169	36	55	59	212	1198
10 – 49	1449	7	#	5	9	66
50 – 99	29	–	–	–	–	–
100 – 199	6	–	–	–	–	–
200 szt i więcej	#	–	–	–	–	–
Pogłowie loch ogółem	60380	671	672	793	2264	9468
według skali chowu:						
1 – 2 szt	9174	385	445	496	1347	3569
3 – 9	24374	156	204	221	819	4878
10 – 49	23907	130	23	76	98	1021
50 – 99	1835	–	–	–	–	–
100 – 199	715	–	–	–	–	–
200 szt i więcej	375	–	–	–	–	–
Gospodarstwa utrzymujące owce	271	75	36	21	15	45
Pogłowie owiec	3342	338	169	141	57	367
Gospodarstwa utrzymujące kozy	2189	681	410	227	217	366
Pogłowie kóz	5759	1723	1088	587	609	1006
Gospodarstwa utrzymujące drób kurzy	28641	8413	4197	2443	2882	4733
Pogłowie drobiu kurzego ogółem	4075177	652599	825019	124070	444888	398701
według skali chowu:						
1 – 99 szt	604167	139187	82250	50488	62399	111201
100 – 149	41351	4242	3884	2672	3724	9262
150 – 499	20585	2370	1255	2310	1635	4738
500 – 1999	14420	1500	2130	1600	720	4600
2000 – 4999	17900	2000	–	–	3000	7900
5000 – 9999	67500	14000	26500	5000	–	–
10000 szt i więcej	3309254	489300	709000	62000	373410	261000
Gospodarstwa utrzymujące kury nioski	24851	7186	3618	2129	2501	4194
Pogłowie kur niosek ogółem	919738	122762	87937	53365	60592	208029
według skali chowu:						
1 – 99 szt	360417	85679	49782	29515	36672	65952
100 – 149	6595	425	655	600	400	1557
150 – 499	9806	1358	400	1250	800	2020
500 – 1999	10920	1300	1600	–	720	4500
2000 – 4999	9000	–	–	–	3000	4000
5000 – 9999	35500	8000	12500	–	–	–
10000 szt i więcej	487500	26000	23000	22000	19000	130000
Gospodarstwa utrzymujące brojlery kurze	5770	1277	786	507	620	1062
Pogłowie brojlerów kurzych ogółem	2998407	500081	720110	59223	353899	162041
według skali chowu:						
1 – 99 szt	151468	27371	18905	13173	16659	29626
100 – 149	6274	1060	1025	300	840	1015
150 – 499	2990	350	180	750	–	400
500 – 1999	–	–	–	–	–	–
2000 – 4999	5000	2000	–	–	–	–
5000 – 9999	41000	6000	14000	5000	–	–
10000 szt i więcej	2791675	463300	686000	40000	336400	131000

użytków rolnych					WYSZCZEGÓLNIENIE
10-15	15-20	20-30	30-50	50 ha i więcej	

INDYWIDUALNE (cd.)

2580	1450	1486	883	439 Gospodarstwa utrzymujące lochy ogółem
1038	378	272	99	46 1 – 2 szt
1384	857	825	402	141 3 – 9
156	215	386	375	228 10 – 49
#	–	#	5	21 50 – 99
–	–	#	#	# 100 – 199
–	–	–	–	# 200 szt i więcej
10086	7989	11166	9578	7693 Pogłowie loch ogółem
					według skali chowu:
1655	603	439	158	77 1 – 2 szt
6283	4324	4459	2250	780 3 – 9
2033	3062	5960	6642	4862 10 – 49
115	–	60	318	1342 50 – 99
–	–	248	210	257 100 – 199
–	–	–	–	375 200 szt i więcej
24	14	21	13	7 Gospodarstwa utrzymujące owce
450	182	715	362	561 Pogłowie owiec
129	56	57	29	17 Gospodarstwa utrzymujące kozy
340	141	142	78	45 Pogłowie kóz
2474	1276	1231	661	331 Gospodarstwa utrzymujące drób kurzy
504040	85698	77866	44167	918129 Pogłowie drobiu kurzego ogółem
					według skali chowu:
62534	33255	34493	18882	9478 1 – 99 szt
5762	4562	3333	2405	1505 100 – 149
2744	2311	1110	1310	802 150 – 499
–	1000	1300	1570	– 500 – 1999
–	3000	2000	–	– 2000 – 4999
8000	–	8000	–	6000 5000 – 9999
425000	41570	27630	20000	900344 10000 szt i więcej
2133	1136	1074	594	286 Gospodarstwa utrzymujące kury nioski
38270	45174	30810	13822	258977 Pogłowie kur niosek ogółem
					według skali chowu:
35307	20346	19375	11832	5957 1 – 99 szt
1183	300	735	420	320 100 – 149
1780	1028	400	570	200 150 – 499
–	500	1300	1000	– 500 – 1999
–	–	–	–	2000 2000 – 4999
–	–	9000	–	6000 5000 – 9999
–	23000	–	–	244500 10000 szt i więcej
592	310	337	169	110	Gospodarstwa utrzymujące brojlery kurze
450761	32586	36413	25922	657371 Pogłowie brojlerów kurzych ogółem
					według skali chowu:
17351	9441	10413	5448	3081 1 – 99 szt
410	800	200	324	300 100 – 149
–	800	170	150	190 150 – 499
–	–	–	–	– 500 – 1999
–	3000	–	–	– 2000 – 4999
8000	–	8000	–	– 5000 – 9999
425000	18545	17630	20000	653800 10000 szt i więcej

TABL. 3. CHARAKTERYSTYKA GOSPODARSTW ROLNYCH (cd.)

WYSZCZEGÓLNIENIE	Ogółem	Grupy obszarowe				
		0–1 ha	1–2	2–3	3–5	5–10
		w tym GOSPODARSTWA				
Gospodarstwa utrzymujące konie	1426	158	120	134	234	367
Pogłowie koni ogółem	2877	241	207	217	378	766
według skali chowu:						
1 szt	918	115	84	95	179	240
2	500	48	36	38	52	150
3 – 9	941	67	67	84	102	170
10 – 19	354	11	20	–	45	89
20 – 49	164	–	–	–	–	117
50 – 99	–	–	–	–	–	–
100 szt i więcej	–	–	–	–	–	–
Gospodarstwa posiadające ciągniki ogółem	26170	2110	2242	2052	3360	6718
o mocy silnika:						
Do 15 kW	1512	287	403	281	210	156
15 – 25	7060	597	644	581	938	1749
25 – 40	11231	755	748	732	1321	2679
40 – 60	10935	492	424	434	883	2505
60 – 100	3598	49	36	51	71	299
100 kW i więcej	1160	16	15	29	29	103
Ciągniki ogółem	38806	2260	2312	2142	3574	7794
o mocy silnika:						
Do 15 kW	1552	292	409	285	212	160
15 – 25	7295	612	652	585	959	1789
25 – 40	12259	773	765	744	1388	2806
40 – 60	12225	512	435	447	907	2599
60 – 100	4022	54	36	52	78	325
100 kW i więcej	1453	17	15	29	30	115
Gospodarstwa posiadające budynki ogółem	61197	23705	9851	4844	5263	7654
Obory	18236	3335	2237	1484	2148	3758
Chlewnie	17138	3361	2148	1282	1650	3214
Kurniki	17306	4994	2373	1325	1634	2899
Stodoły	31552	6955	4631	2767	3497	5775
Wiaty	11800	1582	1068	711	1097	2373
Garáže	24188	7138	3239	1720	2083	3642
Budynki wielofunkcyjne	22570	8896	3824	1922	1935	2604
Pozostałe budynki gospodarcze	8650	3382	1388	657	696	1037
Budynki i budowle:						
Obory	19346	3411	2282	1528	2218	3973
Chlewnie	18953	3481	2194	1328	1733	3506
Kurniki	17636	5067	2433	1339	1667	2952
Stodoły	32569	7013	4668	2802	3567	5936
Wiaty	13855	1687	1136	775	1213	2704
Garáže	29351	7711	3640	1943	2448	4323
Budynki wielofunkcyjne	24719	9401	4102	2068	2117	2884
Pozostałe budynki gospodarcze	10276	3756	1651	771	804	1259
Stopień wykorzystania budynków na działalność rolniczą w %:						
Obór	69,8	26,6	42,8	53,1	63,6	77,0
Chlewni	79,9	38,0	51,7	63,0	71,9	84,2
Kurników	83,4	78,5	79,2	87,1	88,3	79,5
Stodół	76,9	32,5	52,3	64,8	75,8	88,5
Wiat	89,9	42,2	60,7	72,0	80,3	91,1
Garaży	63,8	20,6	31,8	44,9	57,8	76,8
Budynków wielofunkcyjnych	67,1	35,3	48,8	58,9	70,0	82,3
Pozostałych budynków gospodarczych	58,9	36,0	47,3	52,1	55,5	71,0

użytków rolnych					WYSZCZEGÓLNIENIE
10-15	15-20	20-30	30-50	50 ha i więcej	
INDYWIDUALNE (cd.)					
178	74	72	52	37 Gospodarstwa utrzymujące konie
348	193	216	178	133 Pogłowie koni ogółem
					według skali chowu:
104	39	33	18	11 1 szt
84	30	20	24	18 2
133	67	104	90	57 3 – 9
27	10	59	46	47 10 – 19
–	47	–	–	– 20 – 49
–	–	–	–	– 50 – 99
–	–	–	–	– 100 szt i więcej
3754	1936	1967	1217	814	Gospodarstwa posiadające ciągniki ogółem
					o mocy silnika:
63	44	36	20	12 Do 15 kW
942	551	556	313	189 15 – 25
1915	1012	1057	637	375 25 – 40
2083	1261	1408	891	554 40 – 60
471	525	848	699	549 60 – 100
79	80	183	241	385 100 kW i więcej
6019	3881	4679	3311	2834 Ciągniki ogółem
					o mocy silnika:
72	50	37	21	14 Do 15 kW
985	579	595	333	206 15 – 25
2101	1162	1234	772	514 25 – 40
2272	1448	1696	1126	783 40 – 60
492	549	917	791	728 60 – 100
97	93	200	268	589 100 kW i więcej
3890	1974	1983	1224	809	Gospodarstwa posiadające budynki ogółem
2107	1072	1078	630	387 Obory
1998	1112	1141	762	470 Chlewnie
1624	855	864	476	262 Kurniki
3180	1609	1615	947	576 Stodoły
1642	969	1096	725	537 Wiaty
2228	1274	1394	886	584 Garaże
1290	662	678	452	307 Budynki wielofunkcyjne
537	283	314	210	146 Pozostałe budynki gospodarcze
					Budynki i budowle:
2295	1187	1200	709	543 Obory
2238	1353	1396	1028	696 Chlewnie
1650	871	874	490	293 Kurniki
3322	1720	1767	1057	717 Stodoły
1958	1227	1399	961	795 Wiaty
2911	1754	2010	1416	1195 Garaże
1487	780	840	567	473 Budynki wielofunkcyjne
686	361	419	298	271 Pozostałe budynki gospodarcze
					Stopień wykorzystania budynków
					na działalność rolniczą w %:
84,3	90,0	93,4	91,4	68,1 Obór
90,9	94,4	96,7	93,2	76,6 Chlewni
94,2	91,2	96,0	95,9	80,9 Kurników
93,7	97,0	97,8	97,8	93,7 Stodół
95,0	98,3	98,8	98,5	97,5 Wiat
84,1	88,8	89,4	89,8	92,8 Garaży
88,6	92,5	94,3	94,7	80,8 Budynków wielofunkcyjnych
81,7	84,9	88,7	91,8	68,2 Pozostałych budynków gospodarczych

TABL. 3. CHARAKTERYSTYKA GOSPODARSTW ROLNYCH (cd.)

WYSZCZEGÓLNIENIE	Ogółem	Grupy obszarowe				
		0-1 ha	1-2	2-3	3-5	5-10
w tym GOSPODARSTWA						
Gospodarstwa domowe z użytkownikiem, w których wystąpiły dochody ogółem	73847	32217	12020	5639	5865	8049
z tytułu:						
Prowadzenia działalności rolniczej	56533	21075	8653	4397	4998	7560
Prowadzenia działalności pozarolniczej	8076	2713	1573	728	874	975
Pracy najemnej	33637	14962	6378	3040	3038	3592
Emerytury lub renty	38422	18671	5961	2878	2898	3856
Innych źródeł niezarobkowych poza emeryturą i rentą	8405	4686	1614	673	546	495
Gospodarstwa domowe o dochodach przekraczających 50% dochodów ogółem z tytułu:						
Działalności rolniczej	14212	817	691	530	994	3203
Działalności rolniczej i pracy najemnej	517	17	27	23	68	204
Pracy najemnej	22578	11204	4756	2152	1966	1849
Pracy najemnej i działalności rolniczej	1823	505	329	208	279	377
Emerytury i renty	22013	13882	3752	1595	1395	1092
Działalności pozarolniczej	3908	1550	920	382	418	401
Niezarobkowych źródeł utrzymania poza emeryturą i rentą	4363	2719	858	319	226	162
Członkowie gospodarstw domowych z użytkownikiem gospodarstwa rolnego pracujący w gospodarstwie rolnym w tys.:						
Ogółem	103,4	31,9	14,8	8,0	9,7	15,8
mężczyźni	56,7	16,5	8,0	4,5	5,4	9,1
kobiety	46,7	15,5	6,8	3,6	4,3	6,7
Z ogółem w wieku:						
do 34 lat	26,0	4,7	3,3	2,1	2,7	5,0
35 - 44	24,7	6,2	3,6	2,0	2,4	4,0
45 - 54	24,9	7,5	3,7	1,9	2,4	3,9
55 - 64	14,3	6,1	2,3	1,1	1,3	1,7
65 lat i więcej	13,5	7,4	1,9	0,9	0,9	1,2
Użytkownicy gospodarstw rolnych	55,5	20,4	8,4	4,3	4,9	7,6
mężczyźni	38,5	12,2	5,4	2,9	3,4	5,8
kobiety	17,0	8,2	3,0	1,4	1,5	1,8
w wieku:						
do 34 lat	8,7	1,8	1,3	0,8	0,9	1,7
35 - 44	14,5	3,9	2,1	1,2	1,4	2,3
45 - 54	15,4	4,9	2,4	1,2	1,4	2,4
55 - 64	8,4	4,2	1,4	0,6	0,7	0,8
65 lat i więcej	8,5	5,7	1,2	0,5	0,5	0,4
Małżonkowie użytkowników gospodarstw rolnych	27,2	7,8	3,9	2,1	2,6	4,1
mężczyźni	6,1	2,1	1,2	0,6	0,7	0,9
kobiety	21,0	5,6	2,7	1,5	1,9	3,2
w wieku:						
do 34 lat	4,9	0,8	0,6	0,4	0,5	0,9
35 - 44	8,6	1,8	1,2	0,7	0,8	1,5
45 - 54	8,2	2,2	1,2	0,7	0,8	1,3
55 - 64	3,5	1,7	0,6	0,3	0,3	0,3
65 lat i więcej	2,0	1,3	0,3	0,1	0,1	0,1

użytków rolnych					WYSZCZEGÓLNIENIE
10–15	15–20	20–30	30–50	50 ha i więcej	

INDYWIDUALNE (cd.)

3977	2002	2015	1249	814	
					Gospodarstwa domowe z użytkownikiem,
				 w których wystąpiły dochody ogółem
					z tytułu:
3847	1975	1991	1232	805 Prowadzenia działalności rolniczej
465	232	214	174	128 Prowadzenia działalności pozarolniczej
1332	490	452	226	127 Pracy najemnej
1818	855	828	449	208 Emerytury lub renty
					Innych źródeł niezarobkowych poza emeryturą
185	70	72	39	25 i rentą
					Gospodarstwa domowe o dochodach przekraczających 50% dochodów ogółem
					z tytułu:
2679	1631	1770	1150	747 Działalności rolniczej
100	39	25	7	7 Działalności rolniczej i pracy najemnej
427	105	76	22	21 Pracy najemnej
97	21	4	#	# Pracy najemnej i działalności rolniczej
199	56	30	10	# Emerytury i renty
126	36	33	27	15 Działalności pozarolniczej
					Niezarobkowych źródeł utrzymania poza
52	12	9	4	# emeryturą i rentą
					Członkowie gospodarstw domowych
					z użytkownikiem gospodarstwa rolnego
					pracujący w gospodarstwie rolnym w tys.:
8,6	4,7	4,8	3,1	1,9 Ogółem
5,0	2,7	2,8	1,7	1,1 mężczyźni
3,7	2,0	2,1	1,3	0,8 kobiety
					Z ogółem w wieku:
2,9	1,7	1,8	1,2	0,8 do 34 lat
2,2	1,3	1,4	0,9	0,6 35 – 44
2,1	1,1	1,1	0,6	0,4 45 – 54
0,8	0,3	0,3	0,1	0,1 55 – 64
0,5	0,3	0,2	0,1	0,0 65 lat i więcej
3,8	2,0	2,0	1,2	0,8 Użytkownicy gospodarstw rolnych
3,2	1,7	1,8	1,2	0,8 mężczyźni
0,6	0,2	0,2	0,1	0,0 kobiety
					w wieku:
0,9	0,4	0,4	0,3	0,2 do 34 lat
1,3	0,7	0,7	0,5	0,3 35 – 44
1,2	0,6	0,6	0,4	0,2 45 – 54
0,4	0,1	0,1	0,1	0,0 55 – 64
0,1	0,0	0,0	0,0	0,0 65 lat i więcej
					Małżonkowie użytkowników gospodarstw
2,3	1,3	1,4	0,9	0,6 rolnych
0,3	0,1	0,1	0,0	0,0 mężczyźni
2,0	1,2	1,3	0,9	0,6 kobiety
					w wieku:
0,6	0,3	0,4	0,3	0,2 do 34 lat
0,8	0,5	0,6	0,4	0,2 35 – 44
0,8	0,4	0,4	0,2	0,1 45 – 54
0,1	0,0	0,0	0,0	0,0 55 – 64
0,0	0,0	0,0	0,0	0,0 65 lat i więcej

TABL. 3. CHARAKTERYSTYKA GOSPODARSTW ROLNYCH (cd.)

WYSZCZEGÓLNIENIE	Ogółem	Grupy obszarowe				
		0-1 ha	1-2	2-3	3-5	5-10
w tym GOSPODARSTWA						
Członkowie gospodarstw domowych z użytkownikiem gospodarstwa rolnego pracujący w gospodarstwie rolnym w tys. (dok.):						
Pozostali członkowie rodziny w gospodarstwach domowych z użytkownikiem gospodarstwa rolnego	20,7	3,7	2,4	1,6	2,2	4,1
mężczyźni	12,0	2,1	1,4	1,0	1,2	2,4
kobiety	8,7	1,6	1,0	0,6	0,9	1,7
w wieku:						
do 34 lat	12,4	2,1	1,5	0,9	1,2	2,4
35 – 44	1,6	0,6	0,2	0,1	0,2	0,2
45 – 54	1,3	0,3	0,2	0,1	0,1	0,2
55 – 64	2,4	0,2	0,3	0,2	0,3	0,6
65 lat i więcej	3,0	0,5	0,3	0,3	0,3	0,7
Pracujący wyłącznie w swoim gospodarstwie rolnym w tys.	74,0	21,8	9,3	5,2	6,4	11,5
Mężczyźni	37,2	10,2	4,4	2,5	3,1	6,0
Kobiety	36,9	11,6	4,9	2,7	3,3	5,5
Pracujący głównie w swoim gospodarstwie rolnym i dodatkowo poza gospodarstwem w tys.	2,0	0,1	0,2	0,1	0,2	0,4
Mężczyźni	1,6	0,1	0,1	0,1	0,2	0,4
Kobiety	0,4	0,0	0,1	0,0	0,1	0,1
Pracujący głównie poza swoim gospodarstwem rolnym i dodatkowo w gospodarstwie w tys.	27,4	10,0	5,3	2,7	3,1	3,8
Mężczyźni	18,0	6,2	3,5	1,9	2,2	2,7
Kobiety	9,4	3,8	1,8	0,9	0,9	1,1
Pracujący w swoim gospodarstwie rolnym ogółem w AWU	44,5	5,5	4,2	3,0	4,6	9,7
Użytkownicy gospodarstw rolnych	24,7	3,6	2,6	1,7	2,6	5,4
Małżonkowie użytkowników	12,4	1,4	1,1	0,8	1,2	2,6
Pozostali członkowie rodziny	7,3	0,5	0,5	0,4	0,8	1,7
Pracujący przeciętnie w roku w swoim gospodarstwie rolnym ogółem w tys.	103,4	31,9	14,8	8,0	9,7	15,8
Do 2 godzin	52,4	26,0	9,6	4,3	4,1	4,5
3 – 5	19,0	4,1	3,2	2,1	2,6	3,6
6 – 8	11,8	0,8	1,1	0,9	1,6	3,2
9 – 10	9,0	0,2	0,4	0,4	0,8	2,4
11 – 12	6,0	0,1	0,2	0,2	0,3	1,3
13 godzin i więcej	3,6	0,1	0,1	0,1	0,2	0,6
Nie ustalono	1,6	0,7	0,3	0,1	0,1	0,2
Pracownicy najemni (spoza gospodarstwa domowego) zatrudnieni w gospodarstwie rolnym na stałe w tys.	0,5	0,0	0,0	0,0	0,0	0,0

użytków rolnych					WYSZCZEGÓLNIENIE
10–15	15–20	20–30	30–50	50 ha i więcej	
INDYWIDUALNE (dok.)					
					Członkowie gospodarstw domowych z użytkownikiem gospodarstwa rolnego pracujący w gospodarstwie rolnym w tys. (dok.)
					Pozostali członkowie rodziny w gospodarstwach domowych z użytkownikiem gospodarstwa
2,5	1,4	1,4	0,9	0,5 rolnego
1,4	0,8	0,9	0,6	0,3 mężczyźni
1,1	0,6	0,5	0,4	0,2 kobiety
				 w wieku:
1,5	0,9	0,9	0,6	0,3 do 34 lat
0,1	0,0	0,0	0,0	0,0 35 – 44
0,1	0,1	0,1	0,0	0,0 45 – 54
0,4	0,2	0,2	0,1	0,0 55 – 64
0,4	0,2	0,2	0,1	0,1 65 lat i więcej
					Pracujący wyłącznie w swoim gospodarstwie rolnym w tys.
7,0	4,1	4,2	2,7	1,7
3,8	2,2	2,4	1,5	1,0 Mężczyźni
3,2	1,8	1,9	1,2	0,7 Kobiety
					Pracujący głównie w swoim gospodarstwie rolnym i dodatkowo poza gospodarstwem w tys.
0,3	0,2	0,2	0,1	0,1
0,3	0,1	0,2	0,1	0,1 Mężczyźni
0,0	0,0	0,0	0,0	0,0 Kobiety
					Pracujący głównie poza swoim gospodarstwem rolnym i dodatkowo w gospodarstwie w tys.
1,3	0,5	0,4	0,2	0,1
0,9	0,3	0,2	0,1	0,1 Mężczyźni
0,4	0,2	0,2	0,1	0,0 Kobiety
					Pracujący w swoim gospodarstwie rolnym ogółem w AWU
6,2	3,6	3,8	2,4	1,5
3,3	1,8	1,9	1,2	0,8 Użytkownicy gospodarstw rolnych
1,8	1,1	1,2	0,8	0,5 Małżonkowie użytkowników
1,2	0,7	0,7	0,5	0,3 Pozostali członkowie rodziny
					Pracujący przeciętnie w roku w swoim gospodarstwie rolnym ogółem w tys.
8,6	4,7	4,8	3,1	1,9
1,7	0,8	0,7	0,5	0,3 Do 2 godzin
1,5	0,7	0,6	0,4	0,2 3 – 5
1,7	0,9	0,8	0,5	0,3 6 – 8
1,7	1,0	1,0	0,6	0,3 9 – 10
1,2	0,8	0,9	0,6	0,4 11 – 12
0,7	0,5	0,6	0,5	0,4 13 godzin i więcej
0,1	0,0	0,0	0,0	0,0 Nie ustalono
					Pracownicy najemni (spoza gospodarstwa domowego) zatrudnieni w gospodarstwie rolnym na stałe w tys.
0,0	0,0	0,0	0,0	0,3

TABL. 3. CHARAKTERYSTYKA GOSPODARSTW ROLNYCH (cd.)
B. GOSPODARSTWA ROLNE POWYŻEJ 1 ha UR

WYSZCZEGÓLNIENIE	Ogółem	Grupy obszarowe			
		1–2 ha	2–3	3–5	5–10
OGÓ					
Gospodarstwa posiadające samochody ciężarowe	1678	248	128	189	276
W tym o ładowności do 2 ton	985	158	76	112	157
Samochody ciężarowe	2490	325	183	235	353
W tym o ładowności do 2 ton	1255	187	87	133	182
Gospodarstwa posiadające przyczepy	17585	1006	939	1808	4780
W tym ciągnikowe	16850	866	850	1672	4598
Przyczepy	35704	1168	1107	2212	6733
W tym ciągnikowe	33727	982	985	1968	6324
Gospodarstwa wyposażone w maszyny i urządzenia rolnicze ogółem	21108	1126	1229	2624	6291
Kombajny zbożowe	6407	23	42	92	811
Kombajny ziemniaczane	3609	15	15	63	458
Kombajny buraczane	3347	9	13	31	332
Silosokombajny samobieżne	209	#	–	4	9
Silosokombajny pozostałe	540	#	#	10	50
Kosiarki ciągnikowe	11514	324	413	970	2922
Ładowacze chwytakowe	8865	149	162	443	1775
Kopaczki do ziemniaków	7275	377	368	804	2283
Sadzarki do ziemniaków	9816	273	274	733	2580
Przyczepy zbierające	4822	68	67	207	974
Prasy zbierające	7854	87	150	417	1617
Agregaty uprawowe	7188	34	37	83	666
Dojarki bańkowe	8433	129	167	518	2245
Dojarki rurociągowe	265	#	#	6	8
Konwiowe schładzarki do mleka	2227	34	47	149	622
Zbiornikowe schładzarki do mleka	1347	#	6	16	115
Maszyny i urządzenia rolnicze:					
Kombajny zbożowe	6641	23	42	92	812
Kombajny ziemniaczane	3625	15	15	63	458
Kombajny buraczane	3405	9	13	31	333
Silosokombajny samobieżne	254	#	–	4	9
Silosokombajny pozostałe	570	#	#	10	55
Kosiarki ciągnikowe	11961	324	420	981	2979
Ładowacze chwytakowe	9569	149	162	444	1784
Kopaczki do ziemniaków	7305	379	368	808	2288
Sadzarki do ziemniaków	9891	273	274	736	2585
Przyczepy zbierające	5034	68	67	212	984
Prasy zbierające	8134	87	150	417	1617
Agregaty uprawowe	7776	34	37	83	666
Dojarki bańkowe	8719	130	169	523	2290

użytków rolnych					WYSZCZEGÓLNIENIE
10–15	15–20	20–30	30–50	50 ha i więcej	

ŁEM

164	106	133	117	317	Gospodarstwa posiadające samochody
85	50	75	69	203 ciężarowe
				 W tym o ładowności do 2 ton
221	136	167	164	706 Samochody ciężarowe
105	52	86	83	340 W tym o ładowności do 2 ton
3241	1783	1873	1177	978	Gospodarstwa posiadające przyczepy
3158	1748	1836	1154	968 W tym ciągnikowe
5736	3886	4947	3712	6203 Przyczepy
5504	3742	4768	3580	5874 W tym ciągnikowe
3693	1937	1975	1218	1015	Gospodarstwa wyposażone w maszyny
1182	1037	1358	977	885 i urządzenia rolnicze ogółem
826	630	786	472	344 Kombajny zbożowe
586	566	785	564	461 Kombajny ziemniaczane
17	15	32	34	97 Kombajny buraczane
87	84	150	98	57 Silosokombajny samobieżne
2431	1401	1497	894	662 Silosokombajny pozostałe
1784	1267	1507	959	819 Kosiarki ciągnikowe
1441	730	664	360	248 Ładowacze chwytakowe
2070	1248	1330	792	516 Kopaczki do ziemniaków
1038	742	865	518	343 Sadzarki do ziemniaków
1713	1140	1295	817	618 Przyczepy zbierające
1472	1279	1572	1090	955 Prasy zbierające
2012	1193	1212	650	307 Agregaty uprawowe
12	12	42	61	120 Dojarki bańkowe
547	322	290	163	53 Dojarki rurociągowe
200	198	334	255	222 Konwiowe schładzarki do mleka
				 Zbiornikowe schładzarki do mleka
1184	1038	1367	988	1095	Maszyny i urządzenia rolnicze:
827	631	787	474	355 Kombajny zbożowe
588	566	786	570	509 Kombajny ziemniaczane
17	15	33	35	140 Kombajny buraczane
90	85	156	104	66 Silosokombajny samobieżne
2483	1448	1566	943	817 Silosokombajny pozostałe
1807	1300	1583	1057	1283 Kosiarki ciągnikowe
1443	731	668	364	256 Ładowacze chwytakowe
2076	1253	1342	804	548 Kopaczki do ziemniaków
1055	757	892	550	449 Sadzarki do ziemniaków
1728	1150	1336	868	781 Przyczepy zbierające
1472	1291	1603	1150	1440 Prasy zbierające
2065	1227	1251	695	369 Agregaty uprawowe
				 Dojarki bańkowe

TABL. 3. CHARAKTERYSTYKA GOSPODARSTW ROLNYCH (cd.)

WYSZCZEGÓLNIENIE	Ogółem	Grupy obszarowe			
		1-2 ha	2-3	3-5	5-10
OGÓ					
Maszyny i urządzenia rolnicze (dok.):					
Dojarki rurociągowo	322	#	#	6	8
Konwiowe schładzarki do mleka	2339	38	48	159	648
Zbiornikowe schładzarki do mleka	1443	#	6	16	115
Gospodarstwa wyposażone w urządzenia regulujące stosunki wodne ogółem	35235	8418	4310	4911	7525
W tym urządzenia nawadniające	206	48	27	25	34
w tym:					
ciśnieniowe stacjonarne	80	24	13	12	14
ciśnieniowe przenośne	65	16	12	5	7
grawitacyjne	40	#	#	5	7
Powierzchnia upraw nawadnianych przynajmniej raz w ciągu roku ogółem w ha	529	15	14	24	36
w tym:					
Ziemniopłodów w uprawie polowej	299	1	1	5	5
Drzew i krzewów owocowych	57	3	1	4	16
Warzyw i truskawek	113	5	9	11	10
Gospodarstwa dysponujące pojemnością magazynową do przechowywania:					
Zbóż	23191	3700	2336	3075	5509
w tym w silosach	1492	43	30	54	200
Kiszzonek	4193	103	109	243	863
Owoców i warzyw	1019	215	121	99	259
Gospodarstwa stosujące nawozy mineralne ogółem	33055	7145	3946	4638	7345
Azotowe (N)	28298	5070	2979	3880	6728
Fosforowe (P ₂ O ₅)	20635	3054	1936	2682	5109
Potasowe (K ₂ O)	19745	2823	1807	2526	4855
Wieloskładnikowe	26802	5338	3062	3618	6031
Gospodarstwa stosujące nawozy wapniowe (CaO)	12835	1691	1099	1472	2949
Gospodarstwa stosujące nawozy organiczne pochodzenia zwierzęcego	23208	3360	2291	3146	5784
Gospodarstwa stosujące środki ochrony roślin ogółem	31910	6679	3686	4469	7198
Owadobójcze	24924	4278	2568	3331	5942
Grzybobójcze i zaprawy nasienne	23025	3731	2140	2915	5424
Chwastobójcze i hormonalne	30129	5852	3342	4219	6991
Gryzoniobójcze	8289	1000	635	925	2017

użytków rolnych					WYSZCZEGÓLNIENIE
10–15	15–20	20–30	30–50	50 ha i więcej	
LEM (cd.)					
					Maszyny i urządzenia rolnicze (dok.):
12	12	42	61	177 Dojarki rurociągowe
568	337	303	179	59 Konwiowe schładzarki do mleka
204	203	336	258	304 Zbiornikowe schładzarki do mleka
3842	1978	1994	1234	1023	Gospodarstwa wyposażone w urządzenia regulujące stosunki wodne ogółem
13	9	13	11	26 W tym urządzenia nawadniające
				 w tym:
5	#	5	#	3 ciśnieniowe stacjonarne
4	#	4	7	8 ciśnieniowe przenośne
3	4	5	–	13 grawitacyjne
6	10	17	68	339	Powierzchnia upraw nawadnianych przynajmniej raz w ciągu roku ogółem w ha
				 w tym:
2	1	12	10	262 Ziemiopłodów w uprawie polowej
–	–	3	30	– Drzew i krzewów owocowych
4	2	2	20	50 Warzyw i truskawek
					Gospodarstwa dysponujące pojemnością magazynową do przechowywania:
3135	1695	1751	1097	893 Zbóż
190	154	236	238	347 w tym w silosach
852	592	713	411	307 Kiszzonek
130	67	59	46	23 Owoców i warzyw
3802	1963	1978	1227	1011	Gospodarstwa stosujące nawozy mineralne ogółem
3611	1887	1935	1210	998 Azotowe (N)
2833	1539	1604	1029	849 Fosforowe (P ₂ O ₅)
2758	1516	1582	1023	855 Potasowe (K ₂ O)
3271	1716	1755	1087	924 Wieloskładnikowe
1787	1031	1165	853	788	Gospodarstwa stosujące nawozy wapniowe (CaO)
3290	1765	1785	1063	724	Gospodarstwa stosujące nawozy organiczne pochodzenia zwierzęcego
3755	1948	1959	1217	999	Gospodarstwa stosujące środki ochrony roślin ogółem
3259	1731	1794	1121	900 Owadobójcze
3116	1735	1830	1169	965 Grzybobójcze i zaprawy nasienne
3679	1925	1935	1200	986 Chwastobójcze i hormonalne
1252	728	776	499	457 Gryzoniobójcze

TABL. 3. CHARAKTERYSTYKA GOSPODARSTW ROLNYCH (cd.)

WYSZCZEGÓLNIENIE	Ogółem	Grupy obszarowe			
		1–2 ha	2–3	3–5	5–10
OGÓ					
Gospodarstwa, które poniosły wydatki na zakup środków trwałych ogółem	5642	413	259	358	984
wydatki na:					
Zakup ziemi	1599	99	48	53	136
Zakup ciągników, innych środków transportu, maszyn i urządzeń	4313	228	184	259	807
w tym zakup środków transportu, maszyn i urządzeń z przeznaczeniem wyłącznie lub głównie do prowadzenia działalności pozarolniczej	562	46	26	51	108
Zakup ciągników	991	39	47	57	138
Zakup innych środków transportu, maszyn i urządzeń	3707	195	148	210	701
Pozostałe zakupy inwestycyjne do prowadzenia działalności pozarolniczej	513	105	44	62	101
Gospodarstwa, które poniosły wydatki inwestycyjne (pozostałe) ogółem	16000	3215	1758	2081	3354
wydatki inwestycyjne na:					
Budowę, remont lub modernizację budynków:					
mieszkalnych	11444	2573	1390	1566	2390
gospodarczych	5312	551	355	528	1075
Zwiększenie stada podstawowego i zmianę kierunku produkcji zwierzęcej	1755	149	99	140	278
Nowe nasadzenia i zmianę kierunku produkcji roślinnej	1970	250	153	178	412
Zalesienia	144	15	15	29	28
Rozbudowę infrastruktury technicznej gospodarstwa	3065	596	312	401	649
Gospodarstwa, które poniosły wydatki na produkcję bieżącą ogółem	33894	7669	4077	4748	7415
wydatki na:					
Zakup nawozów, wapna i środków ochrony roślin	32416	6943	3839	4540	7248
Zakup paliwa	24390	2471	2120	3366	6659
Zakup usług rolniczych	22454	6044	3176	3573	5158
Dzierżawę ziemi	5818	508	240	294	814
Gospodarstwa zadłużone	8469	651	398	684	1875
Gospodarstwa splacające kredyty i pożyczki ..	7970	602	369	636	1781

użytków rolnych					WYSZCZEGÓLNIENIE
10–15	15–20	20–30	30–50	50 ha i więcej	
ŁEM (dok.)					
767	589	851	706	715	Gospodarstwa, które poniosły wydatki na zakup środków trwałych ogółem
					wydatki na:
155	144	283	314	367	Zakup ziemi
601	475	667	534	558	Zakup ciągników, innych środków transportu, maszyn i urządzeń
					w tym zakup środków transportu, maszyn i urządzeń z przeznaczeniem wyłącznie lub głównie do prowadzenia działalności
86	52	57	66	70	pozarolniczej
110	111	159	143	187	Zakup ciągników
527	398	574	465	489	Zakup innych środków transportu, maszyn i urządzeń
67	24	35	34	41	Pozostałe zakupy inwestycyjne do prowadzenia działalności pozarolniczej
1880	1077	1171	826	638	Gospodarstwa, które poniosły wydatki inwestycyjne (pozostałe) ogółem
					wydatki inwestycyjne na:
					Budowę, remont lub modernizację budynków:
1233	715	725	517	335	mieszkalnych
789	493	648	485	388	gospodarczych
230	178	281	221	179	Zwiększenie stada podstawowego i zmianę kierunku produkcji zwierzęcej
291	176	238	160	112	Nowe nasadzenia i zmianę kierunku produkcji roślinnej
17	8	15	5	12	Zalesienia
394	185	209	168	151	Rozbudowę infrastruktury technicznej gospodarstwa
3811	1959	1978	1224	1013	Gospodarstwa, które poniosły wydatki na produkcję bieżącą ogółem
					wydatki na:
3757	1934	1951	1210	994	Zakup nawozów, wapna i środków ochrony roślin
3689	1926	1951	1210	998	Zakup paliwa
2174	889	708	364	368	Zakup usług rolniczych
842	695	966	751	708	Dzierżawę ziemi
1301	900	1048	790	822	Gospodarstwa zadłużone
1245	844	967	749	777	Gospodarstwa splacające kredyty i pożyczki

TABL. 3. **CHARAKTERYSTYKA GOSPODARSTW ROLNYCH (cd.)**
B. GOSPODARSTWA ROLNE POWYŻEJ 1 ha UR

WYSZCZEGÓLNIENIE	Ogółem	Grupy obszarowe			
		1–2 ha	2–3	3–5	5–10
w tym GOSPODARSTWA					
Gospodarstwa posiadające samochody ciężarowe	1516	248	128	188	275
W tym o ładowności do 2 ton	854	158	76	111	156
Samochody ciężarowe	2025	325	183	231	352
W tym o ładowności do 2 ton	997	187	87	129	181
Gospodarstwa posiadające przyczepy	17374	1005	939	1807	4777
W tym ciągnikowe	16640	865	850	1671	4595
Przyczepy	32873	1166	1107	2198	6723
W tym ciągnikowe	31114	980	985	1958	6314
Gospodarstwa wyposażone w maszyny i urządzenia rolnicze ogółem	20893	1125	1229	2623	6288
Kombajny zbożowe	6218	22	42	92	810
Kombajny ziemniaczane	3570	15	15	63	458
Kombajny buraczane	3254	9	13	31	331
Silosokombajny samobieżne	154	#	–	4	9
Silosokombajny pozostałe	525	#	#	10	50
Kosiarki ciągnikowe	11364	323	413	969	2920
Ładowacze chwytakowe	8677	149	162	443	1774
Kopaczki do ziemniaków	7199	376	368	804	2282
Sadzarki do ziemniaków	9725	272	274	733	2579
Przyczepy zbierające	4756	68	67	207	974
Prasy zbierające	7710	86	150	417	1616
Agregaty uprawowe	6999	33	37	83	665
Dojarki bańkowe	8409	129	167	518	2245
Dojarki rurowe	217	#	#	6	8
Konwiowe schładzarki do mleka	2226	34	47	149	622
Zbiornikowe schładzarki do mleka	1282	#	6	16	115
Maszyny i urządzenia rolnicze:					
Kombajny zbożowe	6289	22	42	92	811
Kombajny ziemniaczane	3577	15	15	63	458
Kombajny buraczane	3284	9	13	31	332
Silosokombajny samobieżne	164	#	–	4	9
Silosokombajny pozostałe	549	#	#	10	55
Kosiarki ciągnikowe	11729	323	420	980	2977
Ładowacze chwytakowe	9081	149	162	444	1783
Kopaczki do ziemniaków	7221	378	368	808	2287
Sadzarki do ziemniaków	9773	272	274	736	2584
Przyczepy zbierające	4913	68	67	212	984
Prasy zbierające	7887	86	150	417	1616
Agregaty uprawowe	7313	33	37	83	665
Dojarki bańkowe	8660	130	169	523	2290

użytków rolnych					WYSZCZEGÓLNIENIE
10–15	15–20	20–30	30–50	50 ha i więcej	

INDYWIDUALNE

164	106	131	115	161	Gospodarstwa posiadające samochody
85	50	74	67	77 ciężarowe
				 W tym o ładowności do 2 ton
221	136	165	158	254 Samochody ciężarowe
105	52	85	78	93 W tym o ładowności do 2 ton
3239	1782	1868	1174	783	Gospodarstwa posiadające przyczepy
3156	1747	1831	1152	773 W tym ciągnikowe
5733	3884	4929	3705	3428 Przyczepy
5501	3740	4751	3574	3311 W tym ciągnikowe
3693	1936	1970	1215	814	Gospodarstwa wyposażone w maszyny
1182	1037	1354	976	703 i urządzenia rolnicze ogółem
826	630	785	472	306 Kombajny zbożowe
586	566	785	563	370 Kombajny ziemniaczane
17	15	32	34	42 Kombajny buraczane
87	84	150	98	42 Silosokombajny samobieżne
2431	1401	1492	894	521 Silosokombajny pozostałe
1784	1266	1505	958	636 Kosiarki ciągnikowe
1441	729	661	360	178 Ładowacze chwytakowe
2070	1248	1327	792	430 Kopaczki do ziemniaków
1038	742	864	518	278 Sadzarki do ziemniaków
1713	1140	1293	817	478 Przyczepy zbierające
1472	1279	1568	1090	772 Prasy zbierające
2012	1193	1211	650	284 Agregaty uprawowe
12	12	42	61	72 Dojarki bańkowe
547	322	290	163	52 Dojarki rurociągowe
200	198	334	255	157 Konwiowe schładzarki do mleka
				 Zbiornikowe schładzarki do mleka
1184	1038	1361	987	752	Maszyny i urządzenia rolnicze:
827	631	786	474	308 Kombajny zbożowe
588	566	786	569	390 Kombajny ziemniaczane
17	15	33	35	50 Kombajny buraczane
90	85	156	104	45 Silosokombajny samobieżne
2483	1448	1560	943	595 Silosokombajny pozostałe
1807	1299	1580	1056	801 Kosiarki ciągnikowe
1443	730	665	364	178 Ładowacze chwytakowe
2076	1253	1339	804	435 Kopaczki do ziemniaków
1055	757	891	550	329 Sadzarki do ziemniaków
1728	1150	1334	868	538 Przyczepy zbierające
1472	1291	1599	1150	983 Prasy zbierające
2065	1227	1250	695	311 Agregaty uprawowe
				 Dojarki bańkowe

TABL. 3. CHARAKTERYSTYKA GOSPODARSTW ROLNYCH (cd.)

WYSZCZEGÓLNIENIE	Ogółem	Grupy obszarowe			
		1–2 ha	2–3	3–5	5–10
w tym GOSPODARSTWA					
Maszyny i urządzenia rolnicze (dok.):					
Dojarki rurociągowo	221	#	#	6	8
Konwiowe schładzarki do mleka	2336	38	48	159	648
Zbiornikowe schładzarki do mleka	1308	#	6	16	115
Gospodarstwa wyposażone w urządzenia regulujące stosunki wodne ogółem	35005	8416	4305	4909	7519
W tym urządzenia nawadniające	195	48	26	24	34
w tym:					
ciśnieniowe stacjonarne	79	24	12	12	14
ciśnieniowe przenośne	62	16	12	4	7
grawitacyjne	35	#	#	5	7
Powierzchnia upraw nawadnianych przynajmniej raz w ciągu roku ogółem w ha	337	15	14	22	36
w tym:					
Ziemniopłodów w uprawie polowej	159	1	1	5	5
Drzew i krzewów owocowych	58	3	1	4	16
Warzyw i truskawek	63	5	9	11	10
Gospodarstwa dysponujące pojemnością magazynową do przechowywania:					
Zbóż	22998	3700	2336	3074	5507
w tym w silosach	1391	43	30	54	200
Kiszonek	4118	103	109	243	863
Owoców i warzyw	1013	215	120	99	258
Gospodarstwa stosujące nawozy mineralne ogółem	32838	7143	3943	4637	7340
Azotowe (N)	28086	5068	2977	3880	6724
Fosforowe (P ₂ O ₅)	20464	3052	1934	2682	5104
Potasowe (K ₂ O)	19576	2822	1805	2526	4852
Wieloskładnikowe	26606	5338	3059	3617	6028
Gospodarstwa stosujące nawozy wapniowe (CaO)	12667	1690	1097	1472	2948
Gospodarstwa stosujące nawozy organiczne pochodzenia zwierzęcego	23076	3360	2290	3145	5783
Gospodarstwa stosujące środki ochrony roślin ogółem	31697	6677	3683	4467	7194
Owadobójcze	24740	4277	2568	3331	5940
Grzybobójcze i zaprawy nasienne	22826	3729	2139	2915	5422
Chwastobójcze i hormonalne	29919	5850	3340	4217	6987
Gryzoniobójcze	8177	1000	635	925	2017

użytków rolnych					WYSZCZEGÓLNIENIE
10–15	15–20	20–30	30–50	50 ha i więcej	
INDYWIDUALNE (cd.)					
					Maszyny i urządzenia rolnicze (dok.):
12	12	42	61	76 Dojarki rurociągowo
568	337	303	179	56 Konwiowe schładzarki do mleka
204	203	336	258	169 Zbiornikowe schładzarki do mleka
3838	1974	1989	1232	823	Gospodarstwa wyposażone w urządzenia regulujące stosunki wodne ogółem
13	9	13	11	17 W tym urządzenia nawadniające
				 w tym:
5	#	5	#	3 ciśnieniowe stacjonarne
4	#	4	7	6 ciśnieniowe przenośne
3	4	5	–	8 grawitacyjne
6	10	17	68	149	Powierzchnia upraw nawadnianych przynajmniej raz w ciągu roku ogółem w ha
				 w tym:
2	1	12	10	122 Ziemiopłodów w uprawie polowej
–	–	3	30	– Drzew i krzewów owocowych
4	2	2	21	– Warzyw i truskawek
					Gospodarstwa dysponujące pojemnością magazynową do przechowywania:
3132	1695	1750	1096	708 Zbóż
190	154	236	237	247 w tym w silosach
852	592	713	411	232 Kiszzonek
130	67	59	46	19 Owoców i warzyw
3798	1960	1974	1225	818	Gospodarstwa stosujące nawozy mineralne ogółem
3607	1884	1931	1209	806 Azotowe (N)
2830	1537	1601	1028	696 Fosforowe (P ₂ O ₅)
2756	1515	1579	1022	699 Potasowe (K ₂ O)
3267	1714	1751	1085	747 Wieloskładnikowe
1787	1030	1162	853	628	Gospodarstwa stosujące nawozy wapniowe (CaO)
3289	1764	1784	1062	599	Gospodarstwa stosujące nawozy organiczne pochodzenia zwierzęcego
3752	1944	1955	1215	810	Gospodarstwa stosujące środki ochrony roślin ogółem
3258	1731	1791	1120	724 Owadobójcze
3113	1734	1826	1168	780 Grzybobójcze i zaprawy nasienne
3676	1921	1931	1198	799 Chwastobójcze i hormonalne
1251	727	775	498	349 Gryzoniobójcze

TABL. 3. CHARAKTERYSTYKA GOSPODARSTW ROLNYCH (dok.)

WYSZCZEGÓLNIENIE	Ogółem	Grupy obszarowe			
		1–2 ha	2–3	3–5	5–10
w tym GOSPODARSTWA					
Gospodarstwa, które poniosły wydatki na zakup środków trwałych ogółem	5498	413	258	357	983
wydatki na:					
Zakup ziemi	1550	99	48	53	136
Zakup ciągników, innych środków transportu, maszyn i urządzeń	4193	228	183	258	806
w tym zakup środków transportu, maszyn i urządzeń z przeznaczeniem wyłącznie lub głównie do prowadzenia działalności pozarolniczej	543	46	26	51	108
Zakup ciągników	966	39	47	57	138
Zakup innych środków transportu, maszyn i urządzeń	3591	195	147	209	700
Pozostałe zakupy inwestycyjne do prowadzenia działalności pozarolniczej	501	105	44	61	101
Gospodarstwa, które poniosły wydatki inwestycyjne (pozostałe) ogółem	15912	3214	1757	2081	3351
wydatki inwestycyjne na:					
Budowę, remont lub modernizację budynków:					
mieszkalnych	11427	2572	1390	1566	2389
gospodarczych	5254	551	354	528	1073
Zwiększenie stada podstawowego i zmianę kierunku produkcji zwierzęcej	1729	149	99	140	278
Nowe nasadzenia i zmianę kierunku produkcji roślinnej	1951	250	152	178	411
Zalesienia	143	15	15	29	28
Rozbudowę infrastruktury technicznej gospodarstwa	3044	595	311	401	649
Gospodarstwa, które poniosły wydatki na produkcję bieżącą ogółem	33676	7667	4075	4746	7410
wydatki na:					
Zakup nawozów, wapna i środków ochrony roślin	32202	6941	3837	4538	7243
Zakup paliwa	24181	2470	2119	3364	6656
Zakup usług rolniczych	22304	6043	3176	3572	5154
Dzierżawę ziemi	5679	508	239	293	812
Gospodarstwa zadłużone	8277	650	397	683	1873
Gospodarstwa spłacające kredyty i pożyczki ..	7794	602	368	635	1780

użytków rolnych					WYSZCZEGÓLNIENIE
10–15	15–20	20–30	30–50	50 ha i więcej	
INDYWIDUALNE (dok.)					
766	587	849	705	580	Gospodarstwa, które poniosły wydatki na zakup środków trwałych ogółem
					wydatki na:
155	143	283	314	319	Zakup ziemi
600	474	666	533	445	Zakup ciągników, innych środków transportu, maszyn i urządzeń
					w tym zakup środków transportu, maszyn i urządzeń z przeznaczeniem wyłącznie lub głównie do prowadzenia działalności
86	52	56	65	53	pozarolniczej
110	110	159	142	164	Zakup ciągników
526	398	573	464	379	Zakup innych środków transportu, maszyn i urządzeń
66	24	34	34	32	Pozostałe zakupy inwestycyjne do prowadzenia działalności pozarolniczej
1879	1077	1169	825	559	Gospodarstwa, które poniosły wydatki inwestycyjne (pozostałe) ogółem
					wydatki inwestycyjne na:
					Budowę, remont lub modernizację budynków:
1233	715	725	517	320	mieszkalnych
788	493	647	485	335	gospodarczych
230	178	281	220	154	Zwiększenie stada podstawowego i zmianę kierunku produkcji zwierzęcej
291	176	237	160	96	Nowe nasadzenia i zmianę kierunku produkcji roślinnej
17	8	15	5	11	Zalesienia
394	185	208	168	133	Rozbudowę infrastruktury technicznej gospodarstwa
3807	1956	1974	1222	819	Gospodarstwa, które poniosły wydatki na produkcję bieżącą ogółem
					wydatki na:
3753	1931	1947	1208	804	Zakup nawozów, wapna i środków ochrony roślin
3687	1923	1947	1208	807	Zakup paliwa
2170	887	707	363	232	Zakup usług rolniczych
839	694	966	751	577	Dzierżawę ziemi
1300	899	1046	789	640	Gospodarstwa zadłużone
1245	844	966	749	605	Gospodarstwa splacające kredyty i pożyczki

TABL. 4. GOSPODARSTWA ROLNE WEDŁUG GRUP OBSZAROWYCH UŻYTKÓW ROLNYCH I POWIATÓW

WYSZCZEGÓLNIENIE l – liczba gospodarstw p – powierzchnia użytków rolnych w ha		Ogółem	Grupy obszarowe użytków rolnych								
			0–1 ha	1–2	2–5	5–10	10–15	15–20	20–30	30–50	50 ha i więcej
OGÓŁEM											
OGÓŁEM	l	74134	32228	12022	11514	8058	3981	2007	2021	1252	1051
	p	560170	12951	16761	36497	58256	48447	34655	48765	47220	256619
powiaty:											
Brzeski	l	6000	2697	837	841	695	344	170	181	116	119
	p	52918	1053	1165	2709	5138	4202	2911	4289	4353	27099
Głubczycki	l	4367	1727	594	682	654	284	136	130	73	87
	p	56769	747	840	2222	4683	3403	2347	3116	2773	36638
Kędzierzyńsko-kozielski	l	6027	3412	798	605	394	275	186	182	96	79
	p	34632	1253	1093	1898	2875	3403	3236	4427	3682	12766
Kluczborski	l	4724	1668	812	770	630	314	164	158	106	102
	p	48721	711	1139	2462	4552	3771	2821	3782	4015	25467
Krapkowicki	l	4451	2431	584	569	328	202	100	119	77	41
	p	24563	897	811	1858	2341	2493	1720	2838	2913	8692
Namysłowski	l	4281	1420	682	708	622	370	159	128	95	97
	p	43191	587	952	2287	4609	4503	2744	3105	3573	20831
Nyski	l	9740	4758	1575	1207	1021	444	213	218	148	156
	p	84740	2063	2126	3840	7513	5386	3682	5306	5583	49240
Oleski	l	7697	1804	1242	1813	1534	631	266	239	116	52
	p	50688	780	1776	5918	10932	7692	4568	5791	4378	8854
Opolski	l	14182	6671	2896	2485	1013	460	207	214	120	116
	p	59972	2605	4073	7548	7192	5543	3557	5126	4577	19750
Prudnicki	l	4507	1689	524	541	604	376	253	277	170	73
	p	45226	758	739	1754	4417	4604	4419	6727	6231	15578
Strzelecki	l	6307	3008	1103	1013	472	223	135	154	109	90
	p	35464	1133	1541	3136	3365	2735	2343	3756	4166	13289
Miasto na prawach powiatu – Opole	l	1851	943	375	280	91	58	18	21	26	39
	p	23286	365	507	865	637	711	306	503	977	18414

TABL. 4. GOSPODARSTWA ROLNE WEDŁUG GRUP OBSZAROWYH UŻYTKÓW ROLNYCH I POWIATÓW (dok.)

WYSZCZEGÓLNIENIE l – liczba gospodarstw p – powierzchnia użytków rolnych w ha		Ogółem	Grupy obszarowe użytków rolnych								
			0–1 ha	1–2	2–5	5–10	10–15	15–20	20–30	30–50	50 ha i więcej
w tym GOSPODARSTWA INDYWIDUALNE											
RAZEM	l	73875	32219	12020	11505	8050	3977	2002	2015	1249	838
	p	400648	12949	16758	36471	58198	48396	34569	48631	47097	97580
powiaty:											
Brzeski	l	5962	2696	837	839	693	344	170	180	116	87
	p	35442	1053	1165	2704	5122	4202	2911	4265	4353	9667
Głubczycki	l	4342	1724	593	682	654	283	135	130	73	68
	p	29051	746	839	2222	4683	3389	2331	3116	2773	8951
Kędzierzyńsko-kozielski	l	6015	3411	798	605	394	275	186	182	96	68
	p	29044	1253	1093	1898	2874	3403	3236	4427	3682	7179
Kluczborski	l	4698	1668	812	770	628	313	163	157	106	81
	p	32707	711	1139	2462	4538	3760	2806	3760	4015	9516
Krapkowicki	l	4445	2431	584	569	327	202	100	119	77	36
	p	21202	897	812	1858	2336	2493	1720	2838	2913	5337
Namysłowski	l	4261	1420	682	708	622	370	158	127	95	79
	p	33723	587	952	2287	4609	4503	2725	3085	3573	11402
Nyski	l	9680	4757	1575	1205	1019	442	213	218	147	104
	p	47831	2062	2126	3834	7501	5359	3682	5306	5542	12420
Oleski	l	7688	1804	1242	1811	1534	631	266	238	116	46
	p	48354	780	1776	5914	10932	7692	4568	5767	4378	6549
Opolski	l	14164	6671	2896	2483	1012	460	207	214	118	103
	p	50083	2605	4073	7543	7184	5543	3557	5126	4495	9958
Prudnicki	l	4485	1687	524	541	604	376	252	276	170	55
	p	33687	758	739	1754	4417	4604	4402	6707	6231	4076
Strzelecki	l	6296	3008	1103	1013	472	223	135	153	109	80
	p	31250	1133	1541	3136	3365	2735	2343	3732	4166	9100
Miasto na prawach powiatu – Opole	l	1839	942	374	279	91	58	17	21	26	31
	p	8272	365	505	860	638	711	288	503	977	3424

TABL. 5. **GOSPODARSTWA INDYWIDUALNE WEDŁUG OSOBY KIERUJĄCEJ I POWIATÓW**

POWIATY	Ogółem	Gospodarstwa których kierujący jest			
		jednocześnie użytkowni- kiem	członkiem gospodarstwa domowego użytkownika		osobą spoza gospodarstwa domowego użytkownika
			razem	w tym współmałżon- kiem użytko- wnika	

W LICZBACH BEZWZGLĘDNYCH

WOJEWÓDZTWO	55696	54498	1149	681	49
powiaty:					
Brzeski	5058	4947	108	58	3
Głubczycki	4075	3991	79	48	5
Kędzierzyńsko-kozielski	4654	4565	83	42	6
Kluczborski	3952	3877	75	38	–
Krapkowicki	3266	3167	98	59	#
Namysłowski	3344	3258	82	57	4
Nyski	8300	8136	157	98	7
Oleski	6382	6256	121	78	5
Opolski	7804	7637	162	99	5
Prudnicki	4177	4097	78	46	#
Strzelecki	3958	3866	90	50	#
Miasto na prawach powiatu – Opole	726	701	16	8	9

W ODSETKACH

WOJEWÓDZTWO	100,0	97,8	2,1	1,2	0,1
powiaty:					
Brzeski	100,0	97,8	2,1	1,1	0,1
Głubczycki	100,0	97,9	1,9	1,2	0,1
Kędzierzyńsko-kozielski	100,0	98,1	1,8	0,9	0,1
Kluczborski	100,0	98,1	1,9	1,0	x
Krapkowicki	100,0	97,0	3,0	1,8	#
Namysłowski	100,0	97,4	2,5	1,7	0,1
Nyski	100,0	98,0	1,9	1,2	0,1
Oleski	100,0	98,0	1,9	1,2	0,1
Opolski	100,0	97,9	2,1	1,3	0,1
Prudnicki	100,0	98,1	1,9	1,1	#
Strzelecki	100,0	97,7	2,3	1,3	#
Miasto na prawach powiatu – Opole	100,0	96,6	2,2	1,1	1,2

TABL. 6. GOSPODARSTWA ROLNE WEDŁUG POZIOMU WYKSZTAŁCENIA ROLNICZEGO OSOBY KIERUJĄCEJ I POWIATÓW

POWIATY	Ogółem	Gospodarstwa których kierujący posiada wykształcenie rolnicze					Gospodarstwa których kierujący nie posiada wykształcenia rolniczego
		wyższe	policealne	średnie zawodowe	zasadnicze zawodowe	kurs rolniczy	
OGÓŁEM w liczbach bezwzględnych							
OGÓŁEM	55960	605	144	3850	4896	14466	31999
powiaty:							
Brzeski	5097	82	15	446	484	1202	2868
Głubczycki	4100	52	11	439	270	1266	2062
Kędzierzyńsko-kozielski	4666	36	#	227	434	1139	2828
Kluczborski	3977	60	10	357	465	1012	2073
Krapkowicki	3277	20	5	120	250	809	2073
Namysławski	3364	62	17	313	375	756	1841
Nyski	8365	130	31	672	612	2136	4784
Oleski	6393	27	19	381	690	1750	3526
Opolski	7817	50	14	301	459	1842	5151
Prudnicki	4198	46	16	372	607	1239	1918
Strzelecki	3970	21	#	150	205	1160	2432
Miasto na prawach powiatu – Opole	736	19	#	72	45	155	443
w odsetkach							
OGÓŁEM	100,0	1,1	0,3	6,9	8,7	25,9	57,2
powiaty:							
Brzeski	100,0	1,6	0,3	8,8	9,5	23,6	56,3
Głubczycki	100,0	1,3	0,3	10,7	6,6	30,9	50,3
Kędzierzyńsko-kozielski	100,0	0,8	#	4,9	9,3	24,4	60,6
Kluczborski	100,0	1,5	0,3	9,0	11,7	25,4	52,1
Krapkowicki	100,0	0,6	0,2	3,7	7,6	24,7	63,3
Namysławski	100,0	1,8	0,5	9,3	11,1	22,5	54,7
Nyski	100,0	1,6	0,4	8,0	7,3	25,5	57,2
Oleski	100,0	0,4	0,3	6,0	10,8	27,4	55,2
Opolski	100,0	0,6	0,2	3,9	5,9	23,6	65,9
Prudnicki	100,0	1,1	0,4	8,9	14,5	29,5	45,7
Strzelecki	100,0	0,5	#	3,8	5,2	29,2	61,3
Miasto na prawach powiatu – Opole	100,0	2,6	#	9,8	6,1	21,1	60,2

TABL. 6. GOSPODARSTWA ROLNE WEDŁUG POZIOMU WYKSZTAŁCENIA ROLNICZEGO OSOBY KIERUJĄCEJ I POWIATÓW (dok.)

POWIATY	Ogółem	Gospodarstwa których kierujący posiada wykształcenie rolnicze					Gospodarstwa których kierujący nie posiada wykształcenia rolniczego
		wyższe	policealne	średnie zawodowe	zasadnicze zawodowe	kurs rolniczy	
w tym GOSPODARSTWA INDYWIDUALNE w liczbach bezwzględnych							
RAZEM	55721	496	134	3778	4894	14462	31957
powiaty:							
Brzeski	5062	62	14	435	483	1202	2866
Głubczycki	4075	45	9	430	269	1265	2057
Kędzierzyńsko-kozielski	4655	30	#	226	434	1139	2824
Kluczborski	3954	47	9	351	465	1012	2070
Krapkowicki	3271	18	4	120	250	809	2070
Namysławski	3347	55	17	306	375	756	1838
Nyski	8305	101	29	651	612	2136	4776
Oleski	6386	26	19	378	690	1750	3523
Opolski	7804	43	13	298	459	1842	5149
Prudnicki	4177	37	14	366	607	1237	1916
Strzelecki	3959	17	#	146	205	1160	2429
Miasto na prawach powiatu – Opole	726	15	#	71	45	154	439
w odsetkach							
RAZEM	100,0	0,9	0,2	6,8	8,8	26,0	57,4
powiaty:							
Brzeski	100,0	1,2	0,3	8,6	9,5	23,7	56,6
Głubczycki	100,0	1,1	0,2	10,6	6,6	31,0	50,5
Kędzierzyńsko-kozielski	100,0	0,6	#	4,9	9,3	24,5	60,7
Kluczborski	100,0	1,2	0,2	8,9	11,8	25,6	52,4
Krapkowicki	100,0	0,6	0,1	3,7	7,6	24,7	63,3
Namysławski	100,0	1,6	0,5	9,1	11,2	22,6	54,9
Nyski	100,0	1,2	0,3	7,8	7,4	25,7	57,5
Oleski	100,0	0,4	0,3	5,9	10,8	27,4	55,2
Opolski	100,0	0,6	0,2	3,8	5,9	23,6	66,0
Prudnicki	100,0	0,9	0,3	8,8	14,5	29,6	45,9
Strzelecki	100,0	0,4	#	3,7	5,2	29,3	61,4
Miasto na prawach powiatu – Opole	100,0	2,1	#	9,8	6,2	21,2	60,5

TABL. 7. **GOSPODARSTWA ROLNE WEDŁUG CZASU PROWADZENIA
GOSPODARSTWA PRZEZ OSOBĘ KIERUJĄCĄ I POWIATÓW**

POWIATY	Ogółem	Gospodarstwa prowadzone przez kierującego przez okres					
		do 1 roku	2-5	6-10	11-15	16-20	21 lat i więcej
OGÓŁEM w liczbach bezwzględnych							
OGÓŁEM	55960	4628	7393	9703	8221	7506	18509
powiaty:							
Brzeski	5097	349	736	891	713	658	1750
Głubczycki	4100	248	540	685	591	645	1391
Kędzierzyńsko-kozielski	4666	406	572	867	686	533	1602
Kluczborski	3977	389	558	727	597	523	1183
Krapkowicki	3277	250	386	592	485	406	1158
Namysłowski	3364	257	480	635	490	495	1007
Nyski	8365	740	1201	1400	1165	1242	2617
Oleski	6393	396	852	1137	1056	853	2099
Opolski	7817	869	928	1276	987	963	2794
Prudnicki	4198	231	519	744	728	623	1353
Strzelecki	3970	340	495	642	622	489	1382
Miasto na prawach powiatu – Opole	736	153	126	107	101	76	173
w odsetkach							
OGÓŁEM	100,0	8,3	13,2	17,3	14,7	13,4	33,1
powiaty:							
Brzeski	100,0	6,8	14,4	17,5	14,0	12,9	34,3
Głubczycki	100,0	6,0	13,2	16,7	14,4	15,7	33,9
Kędzierzyńsko-kozielski	100,0	8,7	12,3	18,6	14,7	11,4	34,3
Kluczborski	100,0	9,8	14,0	18,3	15,0	13,2	29,7
Krapkowicki	100,0	7,6	11,8	18,1	14,8	12,4	35,3
Namysłowski	100,0	7,6	14,3	18,9	14,6	14,7	29,9
Nyski	100,0	8,8	14,4	16,7	13,9	14,8	31,3
Oleski	100,0	6,2	13,3	17,8	16,5	13,3	32,8
Opolski	100,0	11,1	11,9	16,3	12,6	12,3	35,7
Prudnicki	100,0	5,5	12,4	17,7	17,3	14,8	32,2
Strzelecki	100,0	8,6	12,5	16,2	15,7	12,3	34,8
Miasto na prawach powiatu – Opole	100,0	20,8	17,1	14,5	13,7	10,3	23,5

**TABL. 7. GOSPODARSTWA ROLNE WEDŁUG CZASU PROWADZENIA
GOSPODARSTWA PRZEZ OSOBE KIERUJACĄ I POWIATÓW (dok.)**

POWIATY	Ogółem	Gospodarstwa prowadzone przez kierującego przez okres					
		do 1 roku	2-5	6-10	11-15	16-20	21 lat i więcej

w tym GOSPODARSTWA INDYWIDUALNE
w liczbach bezwzględnych

RAZEM	55721	4597	7362	9666	8193	7481	18422
powiaty:							
Brzeski	5062	349	727	883	711	654	1738
Głubczycki	4075	243	538	681	587	644	1382
Kędzierzyńsko-kozielski	4655	403	571	864	686	530	1601
Kluczborski	3954	388	554	727	593	522	1170
Krapkowicki	3271	250	384	591	485	406	1155
Namysłowski	3347	252	480	631	489	495	1000
Nyski	8305	735	1195	1390	1155	1234	2596
Oleski	6386	395	850	1136	1056	851	2098
Opolski	7804	867	927	1275	987	959	2789
Prudnicki	4177	228	516	741	723	621	1348
Strzelecki	3959	337	494	641	621	489	1377
Miasto na prawach powiatu – Opole.....	726	150	126	106	100	76	168

w odsetkach

RAZEM	100,0	8,3	13,2	17,3	14,7	13,4	33,1
powiaty:							
Brzeski	100,0	6,9	14,4	17,4	14,0	12,9	34,3
Głubczycki	100,0	6,0	13,2	16,7	14,4	15,8	33,9
Kędzierzyńsko-kozielski	100,0	8,7	12,3	18,6	14,7	11,4	34,4
Kluczborski	100,0	9,8	14,0	18,4	15,0	13,2	29,6
Krapkowicki	100,0	7,6	11,7	18,1	14,8	12,4	35,3
Namysłowski	100,0	7,5	14,3	18,9	14,6	14,8	29,9
Nyski	100,0	8,9	14,4	16,7	13,9	14,9	31,3
Oleski	100,0	6,2	13,3	17,8	16,5	13,3	32,9
Opolski	100,0	11,1	11,9	16,3	12,6	12,3	35,7
Prudnicki	100,0	5,5	12,4	17,7	17,3	14,9	32,3
Strzelecki	100,0	8,5	12,5	16,2	15,7	12,4	34,8
Miasto na prawach powiatu – Opole.....	100,0	20,7	17,4	14,6	13,8	10,5	23,1

TABL. 8. GOSPODARSTWA ROLNE PROWADZĄCE RACHUNKOWOŚĆ ROLNĄ WEDŁUG GRUP OBSZAROWYCH UŻYTKÓW ROLNYCH I POWIATÓW

POWIATY	Ogółem	Grupy obszarowe użytków rolnych								
		0–1 ha	1–2	2–5	5–10	10–15	15–20	20–30	30–50	50 ha i więcej
OGÓŁEM w liczbach bezwzględnych										
OGÓŁEM	1793	60	67	112	176	176	160	246	279	517
powiaty:										
Brzeski	124	5	3	10	9	5	6	14	17	55
Głubczycki	156	7	8	10	22	15	16	23	14	41
Kędzierzyńsko-kozielski	168	10	#	3	8	23	25	34	26	38
Kluczborski	139	3	5	6	9	10	17	16	23	50
Krapkowicki	135	5	3	9	15	18	13	17	32	23
Namysłowski	159	–	4	6	11	22	13	21	26	56
Nyski	198	12	7	16	20	16	11	14	23	79
Oleski	194	#	7	17	31	24	21	33	30	29
Opolski	173	5	15	21	20	13	7	22	24	46
Prudnicki	161	5	6	#	20	16	21	28	25	38
Strzelecki	146	4	5	11	9	12	8	21	33	43
Miasto na prawach powiatu – Opole	40	#	3	#	#	#	#	3	6	19
w odsetkach										
OGÓŁEM	100,0	3,3	3,7	6,3	9,8	9,8	8,9	13,7	15,6	28,8
powiaty:										
Brzeski	100,0	4,0	2,4	8,1	7,3	4,0	4,8	11,3	13,7	44,4
Głubczycki	100,0	4,5	5,1	6,4	14,1	9,6	10,3	14,7	9,0	26,3
Kędzierzyńsko-kozielski	100,0	6,0	#	1,8	4,8	13,7	14,9	20,2	15,5	22,6
Kluczborski	100,0	2,2	3,6	4,3	6,5	7,2	12,2	11,5	16,5	36,0
Krapkowicki	100,0	3,7	2,2	6,7	11,1	13,3	9,6	12,6	23,7	17,0
Namysłowski	100,0	x	2,5	3,8	6,9	13,8	8,2	13,2	16,4	35,2
Nyski	100,0	6,1	3,5	8,1	10,1	8,1	5,6	7,1	11,6	39,9
Oleski	100,0	#	3,6	8,8	16,0	12,4	10,8	17,0	15,5	14,9
Opolski	100,0	2,9	8,7	12,1	11,6	7,5	4,0	12,7	13,9	26,6
Prudnicki	100,0	3,1	3,7	#	12,4	9,9	13,0	17,4	15,5	23,6
Strzelecki	100,0	2,7	3,4	7,5	6,2	8,2	5,5	14,4	22,6	29,5
Miasto na prawach powiatu – Opole	100,0	#	7,5	#	#	#	#	7,5	15,0	47,5

TABL. 8. **GOSPODARSTWA ROLNE PROWADZĄCE RACHUNKOWOŚĆ ROLNĄ WEDŁUG GRUP OBSZAROWYCH UŻYTKÓW ROLNYCH I POWIATÓW (dok.)**

POWIATY	Ogółem	Grupy obszarowe użytków rolnych								
		0–1 ha	1–2	2–5	5–10	10–15	15–20	20–30	30–50	50 ha i więcej
w tym GOSPODARSTWA INDYWIDUALNE w liczbach bezwzględnych										
RAZEM	1534	51	65	103	168	172	155	240	276	304
powiaty:										
Brzeski	86	4	3	8	7	5	6	13	17	23
Głubczycki	131	4	7	10	22	14	15	23	14	22
Kędzierzyńsko-kozielski	156	9	#	3	8	23	25	34	26	27
Kluczborski	113	3	5	6	7	9	16	15	23	29
Krapkowicki	129	5	3	9	14	18	13	17	32	18
Namysłowski	139	–	4	6	11	22	12	20	26	38
Nyski	138	11	7	14	18	14	11	14	22	27
Oleski	185	#	7	15	31	24	21	32	30	23
Opolski	155	5	15	19	19	13	7	22	22	33
Prudnicki	139	3	6	#	20	16	20	27	25	20
Strzelecki	135	4	5	11	9	12	8	20	33	33
Miasto na prawach powiatu – Opole	28	#	#	–	#	#	#	3	6	11
w odsetkach										
RAZEM	100,0	3,3	4,2	6,7	11,0	11,2	10,1	15,6	18,0	19,8
powiaty:										
Brzeski	100,0	4,7	3,5	9,3	8,1	5,8	7,0	15,1	19,8	26,7
Głubczycki	100,0	3,1	5,3	7,6	16,8	10,7	11,5	17,6	10,7	16,8
Kędzierzyńsko-kozielski	100,0	5,8	#	1,9	5,1	14,7	16,0	21,8	16,7	17,3
Kluczborski	100,0	2,7	4,4	5,3	6,2	8,0	14,2	13,3	20,4	25,7
Krapkowicki	100,0	3,9	2,3	7,0	10,9	14,0	10,1	13,2	24,8	14,0
Namysłowski	100,0	x	2,9	4,3	7,9	15,8	8,6	14,4	18,7	27,3
Nyski	100,0	8,0	5,1	10,1	13,0	10,1	8,0	10,1	15,9	19,6
Oleski	100,0	#	3,8	8,1	16,8	13,0	11,4	17,3	16,2	12,4
Opolski	100,0	3,2	9,7	12,3	12,3	8,4	4,5	14,2	14,2	21,3
Prudnicki	100,0	2,2	4,3	#	14,4	11,5	14,4	19,4	18,0	14,4
Strzelecki	100,0	3,0	3,7	8,1	6,7	8,9	5,9	14,8	24,4	24,4
Miasto na prawach powiatu – Opole	100,0	#	#	x	#	#	#	10,7	21,4	39,3

TABL. 9. **GOSPODARSTWA ROLNE WEDŁUG PROWADZONEJ DZIAŁALNOŚCI GOSPODARCZEJ I POWIATÓW**

POWIATY	Ogółem	Gospodarstwa prowadzące działalność gospodarczą				Gospodarstwa nieprowadzące działalności gospodarczej
		razem	wyłącznie rolniczą	rolniczą i poza-rolniczą	wyłącznie poza-rolniczą	
OGÓŁEM w liczbach bezwzględnych						
OGÓŁEM	74134	57652	49737	6223	1692	16482
powiaty:						
Brzeski	6000	5199	4514	583	102	801
Głubczycki	4367	4117	3648	452	17	250
Kędzierzyńsko-kozielski	6027	4761	4247	419	95	1266
Kluczborski	4724	4054	3517	460	77	670
Krapkowicki	4451	3360	3010	267	83	1091
Namysłowski	4281	3463	2948	416	99	818
Nyski	9740	8500	7304	1061	135	1240
Oleski	7697	6551	5724	669	158	1146
Opolski	14182	8431	6818	999	614	5751
Prudnicki	4507	4231	3816	382	33	276
Strzelecki	6307	4128	3590	380	158	2179
Miasto na prawach powiatu – Opole	1851	857	601	135	121	994
w odsetkach						
OGÓŁEM	100,0	77,8	67,1	8,4	2,3	22,2
powiaty:						
Brzeski	100,0	86,6	75,2	9,7	1,7	13,4
Głubczycki	100,0	94,3	83,5	10,4	0,4	5,7
Kędzierzyńsko-kozielski	100,0	79,1	70,5	7,0	1,6	21,0
Kluczborski	100,0	85,7	74,4	9,7	1,6	14,2
Krapkowicki	100,0	75,5	67,6	6,0	1,9	24,5
Namysłowski	100,0	80,9	68,9	9,7	2,3	19,1
Nyski	100,0	87,3	75,0	10,9	1,4	12,7
Oleski	100,0	85,2	74,4	8,7	2,1	14,9
Opolski	100,0	59,4	48,1	7,0	4,3	40,6
Prudnicki	100,0	93,9	84,7	8,5	0,7	6,1
Strzelecki	100,0	65,4	56,9	6,0	2,5	34,5
Miasto na prawach powiatu – Opole	100,0	46,3	32,5	7,3	6,5	53,7

TABL. 9. GOSPODARSTWA ROLNE WEDŁUG PROWADZONEJ DZIAŁALNOŚCI GOSPODARCZEJ I POWIATÓW (dok.)

POWIATY	Ogółem	Gospodarstwa prowadzące działalność gospodarczą				Gospodarstwa nieprowadzące działalności gospodarczej
		razem	wyłącznie rolniczą	rolniczą i poza-rolniczą	wyłącznie poza-rolniczą	
w tym GOSPODARSTWA INDYWIDUALNE w liczbach bezwzględnych						
RAZEM	73875	57400	49662	6059	1679	16475
powiaty:						
Brzeski	5962	5162	4503	559	100	800
Głubczycki	4342	4092	3637	438	17	250
Kędzierzyńsko-kozielski	6015	4749	4242	413	94	1266
Kluczborski	4698	4030	3514	440	76	668
Krapkowicki	4445	3354	3008	263	83	1091
Namysłowski	4261	3445	2943	404	98	816
Nyski	9680	8440	7289	1016	135	1240
Oleski	7688	6543	5722	664	157	1145
Opolski	14164	8414	6815	989	610	5750
Prudnicki	4485	4209	3807	370	32	276
Strzelecki	6296	4117	3585	374	158	2179
Miasto na prawach powiatu – Opole	1839	845	597	129	119	994
w odsetkach						
RAZEM	100,0	77,7	67,2	8,2	2,3	22,3
powiaty:						
Brzeski	100,0	86,6	75,5	9,4	1,7	13,4
Głubczycki	100,0	94,3	83,8	10,1	0,4	5,8
Kędzierzyńsko-kozielski	100,0	79,0	70,5	6,9	1,6	21,0
Kluczborski	100,0	85,8	74,8	9,4	1,6	14,2
Krapkowicki	100,0	75,5	67,7	5,9	1,9	24,5
Namysłowski	100,0	80,9	69,1	9,5	2,3	19,2
Nyski	100,0	87,2	75,3	10,5	1,4	12,8
Oleski	100,0	85,0	74,4	8,6	2,0	14,9
Opolski	100,0	59,4	48,1	7,0	4,3	40,6
Prudnicki	100,0	93,8	84,9	8,2	0,7	6,2
Strzelecki	100,0	65,3	56,9	5,9	2,5	34,6
Miasto na prawach powiatu – Opole	100,0	46,0	32,5	7,0	6,5	54,1

TABL. 10. GOSPODARSTWA ROLNE WEDŁUG PRZYCZYNY ZANIECHANIA PROWADZENIA DZIAŁALNOŚCI ROLNICZEJ I POWIATÓW

POWIATY	Ogółem	Gospodarstwa, które zaniechały prowadzenia działalności rolniczej z przyczyn:						
		wyłącznie zdrowotnych i rodzinnych	wyłącznie ekonomicznych	wyłącznie innych	zdrowotnych i rodzinnych oraz ekonomicznych	zdrowotnych i rodzinnych oraz innych	ekonomicznych i innych	zdrowotnych i rodzinnych, ekonomicznych i innych
OGÓŁEM								
w liczbach bezwzględnych								
OGÓŁEM	18174	4793	6773	4077	1302	120	772	337
powiaty:								
Brzeski	903	291	255	272	38	7	34	6
Głubczycki	267	135	51	57	12	#	9	#
Kędzierzyńsko-kozielski	1361	382	474	369	81	16	29	10
Kluczborski	747	204	278	167	48	6	35	9
Krapkowicki	1174	306	386	317	87	5	39	34
Namysłowski	917	239	398	153	76	4	30	17
Nyski	1375	368	400	422	90	11	50	34
Oleski	1304	391	451	223	113	11	62	53
Opolski	6365	1542	2747	1220	453	32	288	83
Prudnicki	309	92	96	65	10	3	23	20
Strzelecki	2337	463	1038	412	256	19	90	59
Miasto na prawach powiatu – Opole	1115	380	199	400	38	5	83	10
w odsetkach								
OGÓŁEM	100,0	26,4	37,3	22,4	7,2	0,7	4,2	1,9
powiaty:								
Brzeski	100,0	32,2	28,2	30,1	4,2	0,8	3,8	0,7
Głubczycki	100,0	50,6	19,1	21,3	4,5	#	3,4	#
Kędzierzyńsko-kozielski	100,0	28,1	34,8	27,1	6,0	1,2	2,1	0,7
Kluczborski	100,0	27,3	37,2	22,4	6,4	0,8	4,7	1,2
Krapkowicki	100,0	26,1	32,9	27,0	7,4	0,4	3,3	2,9
Namysłowski	100,0	26,1	43,4	16,7	8,3	0,4	3,3	1,9
Nyski	100,0	26,8	29,1	30,7	6,5	0,8	3,6	2,5
Oleski	100,0	30,0	34,6	17,1	8,7	0,8	4,8	4,1
Opolski	100,0	24,2	43,2	19,2	7,1	0,5	4,5	1,3
Prudnicki	100,0	29,8	31,1	21,0	3,2	1,0	7,4	6,5
Strzelecki	100,0	19,8	44,4	17,6	11,0	0,8	3,9	2,5
Miasto na prawach powiatu – Opole	100,0	34,1	17,8	35,9	3,4	0,4	7,4	0,9

TABL. 10. GOSPODARSTWA ROLNE WEDŁUG PRZYCZYNY ZANIECHANIA PROWADZENIA DZIAŁALNOŚCI ROLNICZEJ I POWIATÓW (dok.)

POWIATY	Ogółem	Gospodarstwa, które zaniechały prowadzenia działalności rolniczej z przyczyn:						
		wyłącznie zdrowotnych i rodzinnych	wyłącznie ekonomicznych	wyłącznie innych	zdrowotnych i rodzinnych oraz ekonomicznych	zdrowotnych i rodzinnych oraz innych	ekonomicznych i innych	zdrowotnych i rodzinnych, ekonomicznych i innych
w tym GOSPODARSTWA INDYWIDUALNE w liczbach bezwzględnych								
RAZEM	18154	4793	6772	4058	1302	120	772	337
powiaty:								
Brzeski	900	291	255	269	38	7	34	6
Głubczycki	267	135	51	57	12	#	9	#
Kędzierzyńsko-kozielski	1360	382	474	368	81	16	29	10
Kluczborski	744	204	278	164	48	6	35	9
Krapkowicki	1174	306	386	317	87	5	39	34
Namysłowski	914	239	397	151	76	4	30	17
Nyski	1375	368	400	422	90	11	50	34
Oleski	1302	391	451	221	113	11	62	53
Opolski	6360	1542	2747	1215	453	32	288	83
Prudnicki	308	92	96	64	10	3	23	20
Strzelecki	2337	463	1038	412	256	19	90	59
Miasto na prawach powiatu – Opole.	1113	380	199	398	38	5	83	10
w odsetkach								
RAZEM	100,0	26,4	37,3	22,4	7,2	0,7	4,3	1,9
powiaty:								
Brzeski	100,0	32,3	28,3	29,9	4,2	0,8	3,8	0,7
Głubczycki	100,0	50,6	19,1	21,3	4,5	#	3,4	#
Kędzierzyńsko-kozielski	100,0	28,1	34,9	27,1	6,0	1,2	2,1	0,7
Kluczborski	100,0	27,4	37,4	22,0	6,5	0,8	4,7	1,2
Krapkowicki	100,0	26,1	32,9	27,0	7,4	0,4	3,3	2,9
Namysłowski	100,0	26,1	43,4	16,5	8,3	0,4	3,3	1,9
Nyski	100,0	26,8	29,1	30,7	6,5	0,8	3,6	2,5
Oleski	100,0	30,0	34,6	17,0	8,7	0,8	4,8	4,1
Opolski	100,0	24,2	43,2	19,1	7,1	0,5	4,5	1,3
Prudnicki	100,0	29,9	31,2	20,8	3,2	1,0	7,5	6,5
Strzelecki	100,0	19,8	44,4	17,6	11,0	0,8	3,9	2,5
Miasto na prawach powiatu – Opole	100,0	34,1	17,9	35,8	3,4	0,4	7,5	0,9

TABL. 11. GOSPODARSTWA INDYWIDUALNE WEDŁUG DOCHODÓW GOSPODARSTW DOMOWYCH I POWIATÓW

POWIATY	Ogółem	Gospodarstwa domowe o dochodach przekraczających 50% dochodów ogółem z:							Gospodarstwa pozostałe
		działalności rolniczej	działalności rolniczej i pracy najemnej	pracy najemnej	pracy najemnej i działalności rolniczej	działalności pozarolniczej	emerytury i renty	niezarobkowych źródeł utrzymania ^a	
W LICZBACH BEZWZGLĘDNYCH									
WOJEWÓDZTWO	73847	14212	517	22578	1823	3908	22013	4363	4433
powiaty:									
Brzeski	5958	1156	68	1692	185	309	1777	349	422
Głubczycki	4342	1094	34	1261	145	161	1180	171	296
Kędzierzyńsko-kozielski	6014	1102	33	1980	135	275	1875	348	266
Kluczborski	4696	1174	37	1235	99	269	1296	311	275
Krapkowicki	4440	753	25	1566	130	177	1336	222	231
Namysłowski	4258	1023	33	1077	94	260	1211	314	246
Nyski	9675	1763	54	2717	267	477	3017	718	662
Oleski	7684	1948	94	2236	251	420	1943	273	519
Opolski	14163	1583	42	4804	232	950	4797	948	807
Prudnicki	4484	1552	51	1165	137	163	1014	141	261
Strzelecki	6295	834	43	2236	135	263	2129	310	345
Miasto na prawach powiatu – Opole	1838	230	3	609	13	184	438	258	103
W ODSETKACH									
WOJEWÓDZTWO	100,0	19,2	0,7	30,6	2,5	5,3	29,8	5,9	6,0
powiaty:									
Brzeski	100,0	19,4	1,1	28,4	3,1	5,2	29,8	5,9	7,1
Głubczycki	100,0	25,2	0,8	29,0	3,3	3,7	27,2	3,9	6,8
Kędzierzyńsko-kozielski	100,0	18,3	0,5	32,9	2,2	4,6	31,2	5,8	4,4
Kluczborski	100,0	25,0	0,8	26,3	2,1	5,7	27,6	6,6	5,9
Krapkowicki	100,0	17,0	0,6	35,3	2,9	4,0	30,1	5,0	5,2
Namysłowski	100,0	24,0	0,8	25,3	2,2	6,1	28,4	7,4	5,8
Nyski	100,0	18,2	0,6	28,1	2,8	4,9	31,2	7,4	6,8
Oleski	100,0	25,4	1,2	29,1	3,3	5,5	25,3	3,6	6,8
Opolski	100,0	11,2	0,3	33,9	1,6	6,7	33,9	6,7	5,7
Prudnicki	100,0	34,6	1,1	26,0	3,1	3,6	22,6	3,1	5,8
Strzelecki	100,0	13,2	0,7	35,5	2,1	4,2	33,8	4,9	5,5
Miasto na prawach powiatu – Opole	100,0	12,5	0,2	33,1	0,7	10,0	23,8	14,0	5,6

^a Poza emeryturą i rentą.