

NARODOWY
SPIS Powszechny
LUDNOŚCI I MIESZKAŃ



Powszechny spis rolny

2002

**UŻYTKOWANIE GRUNTÓW,
POWIERZCHNIA ZASIEWÓW
I POGŁOWIE
ZWIERZĄT GOSPODARSKICH**

**WOJEWÓDZTWO
OPOLSKIE**

SIERPIEŃ 2003

**KOMITET REDAKCYJNY
URZĘDU STATYSTYCZNEGO W OPOLU**

PRZEWODNICZĄCY

Kazimierz Teleguj

REDAKTOR GŁÓWNY

Danuta Boczar

REDAKCJA MERYTORYCZNA: pracownicy Wydziału Statystyki Gospodarczej:
Jaworska Anna, Kuczma Anna, Michoń Danuta,
Strzelbicka Joanna, Susczyk Gabriela, Waldera Teresa

pod kierunkiem Janiny Kuźmickiej – Kierownika Wydziału Statystyki
Gospodarczej

Grafika

i skład komputerowy: Magdalena Reszczyńska, Dorota Walasz

Projekt okładki: Sylwester Jabłoński

Druk:

Urząd Statystyczny we Wrocławiu
Wydział Poligrafii w Legnicy
Nakład 150 egz. Format A4

PRZEDMOWA

Prezentowana publikacja zawiera wyniki Powszechnego Spisu Rolnego 2002 dotyczące użytkowania gruntów, powierzchni zasiewów i pogłowia zwierząt gospodarskich.

W celu zaprezentowania zmian w rolnictwie na przestrzeni ostatnich lat podstawowe informacje podano w retrospekcji rocznej obejmującej lata 1995 – 2002.

Publikacja składa się z uwag metodycznych, uwag ogólnych ilustrowanych wykresami i mapkami oraz części tabelarycznej.

W uwagach metodycznych omówiono podstawowe zasady, definicje i pojęcia obowiązujące w Powszechnym Spisie Rolnym 2002.

W uwagach ogólnych przedstawiono analizę wyników w porównaniu z poprzednim spisem rolnym przeprowadzonym w 1996 roku oraz informacjami uzyskanymi z badań reprezentacyjnych i szacunków rzeczoznawców w latach poprzedzających ostatni spis. Ważniejsze dane Powszechnego Spisu Rolnego w województwie opolskim zaprezentowano na tle wyników ogólnokrajowych.

W części tabelarycznej tablice usystematyzowano tematycznie i zaprezentowano dane w ujęciu przestrzennym (według powiatów).

Niniejsza publikacja jest pierwszą z zaplanowanych na 2003 rok publikacji dotyczących wyników Powszechnego Spisu Rolnego 2002.

Urząd Statystyczny składa serdeczne podziękowania wszystkim, którzy przyczynili się do przeprowadzenia Powszechnego Spisu Rolnego i opracowania wyników.

*Dyrektor
Urzędu Statystycznego
w Opolu*

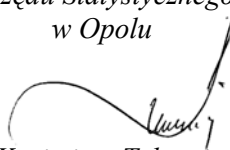

Kazimierz Teleguj

Opole, sierpień 2003 r.

SPIS TREŚCI

	Tabl.	Str.
Przedmowa	x	3
Uwagi metodyczne	x	7-16
Uwagi ogólne	x	17-39

CZĘŚĆ I. UŻYTKOWANIE GRUNTÓW

Użytkowanie gruntów (1995,1996,1997,1998,1999,2000,2001,2002)	I/1/	40
Użytkowanie gruntów według rodzaju użytków i użytkowników	I/2/	41
Użytkowanie gruntów według siedziby użytkownika i powiatów	I/3/	42
Struktura użytkowania gruntów według powiatów	I/4/	43
Udział powiatów w użytkowaniu gruntów	I/5/	44
Powierzchnia odłogów i ugorów na gruntach ornych według powiatów	I/6/	45
Użytkowanie gruntów w gospodarstwach rolnych według rodzaju użytków rolnych i grup obszarowych	I/7/	46
Powierzchnia ogólna gospodarstw rolnych według grup obszarowych i powiatów	I/8/	47
Powierzchnia użytków rolnych w gospodarstwach rolnych według grup obszarowych i powiatów	I/9/	48
Liczba gospodarstw rolnych według grup obszarowych i powiatów	I/10/	49
Przeciętna powierzchnia gospodarstwa rolnego według grup obszarowych i powiatów	I/11/	50
Przeciętna powierzchnia użytków rolnych przypadających na 1 gospodarstwo rolne według grup obszarowych i powiatów	I/12/	51

CZĘŚĆ II. POWIERZCHNIA ZASIEWÓW

Powierzchnia zasiewów (1995,1996,1997,1998,1999,2000,2001,2002)	II/1/	52
Powierzchnia zasiewów według grup ziemiopłodów i użytkowników	II/2/	54
Powierzchnia zasiewów zbóż, upraw przemysłowych, pastewnych i pozostałych według ziemiopłodów i użytkowników	II/3/	55
Powierzchnia zasiewów zbóż ogółem w gospodarstwach rolnych według grup obszarowych powierzchni użytków rolnych i uprawy	II/4/	58
Powierzchnia zasiewów zbóż podstawowych w gospodarstwach rolnych według grup obszarowych powierzchni użytków rolnych i uprawy	II/5/	60
Powierzchnia zasiewów pszenicy ogółem w gospodarstwach rolnych według grup obszarowych powierzchni użytków rolnych i uprawy	II/6/	62
Powierzchnia zasiewów żyta w gospodarstwach rolnych według grup obszarowych powierzchni użytków rolnych i uprawy	II/7/	64
Powierzchnia uprawy ziemniaków w gospodarstwach rolnych według grup obszarowych powierzchni użytków rolnych i uprawy	II/8/	66

	Tabl.	Str.
Powierzchnia uprawy buraków cukrowych w gospodarstwach rolnych według grup obszarowych powierzchni użytków rolnych i uprawy	II/9/	68
Powierzchnia zasiewów rzepaku i rzepiku w gospodarstwach rolnych według grup obszarowych powierzchni użytków rolnych i uprawy	II/10/	70
Powierzchnia uprawy warzyw gruntowych ogółem w gospodarstwach rolnych według grup obszarowych powierzchni użytków rolnych i uprawy	II/11/	72
Powierzchnia zasiewów według grup ziemiopłodów i powiatów	II/12/	73
Struktura powierzchni zasiewów według grup ziemiopłodów i powiatów	II/13/	74
Powierzchnia zasiewów upraw zbóż i przemysłowych według powiatów ..	II/14/	75
Powierzchnia zasiewów upraw pastewnych i pozostałych według powiatów	II/15/	77
Powierzchnia uprawy drzew owocowych w sadach w gospodarstwach rolnych według powiatów	II/16/	78
Powierzchnia uprawy krzewów owocowych i plantacji jagodowych w sadach oraz truskawek w gospodarstwach rolnych według powiatów ..	II/17/	79
Powierzchnia uprawy warzyw gruntowych w gospodarstwach rolnych według powiatów	II/18/	80
Powierzchnia uprawy warzyw pod osłonami w gospodarstwach rolnych według powiatów	II/19/	81

CZĘŚĆ III. ZWIERZĘTA GOSPODARSKIE

Dział I. DANE OGÓLNE

Zwierzęta gospodarskie (1995,1996,1997,1998,1999,2000,2001,2002)	III/1/	82
Zwierzęta gospodarskie według użytkowników	III/2/	82
Zwierzęta gospodarskie według wieku i płci oraz użytkowników	III/3/	83

Dział II. POGŁOWIE ZWIERZĄT GOSPODARSKICH W GOSPODARSTWACH ROLNYCH WEDŁUG GRUP OBSZAROWYCH UŻYTKÓW ROLNYCH

Pogłowie bydła	III/4/	84
Pogłowie trzody chlewnej	III/5/	86
Pogłowie owiec i kóz	III/6/	87
Pogłowie pozostałych zwierząt gospodarskich	III/7/	88
Pogłowie drobiu	III/8/	89

Dział III. LICZBA GOSPODARSTW I POGŁOWIE ZWIERZĄT GOSPODARSKICH WEDŁUG SKALI CHOWU I GRUP OBSZAROWYCH UŻYTKÓW ROLNYCH

Liczba gospodarstw rolnych według skali chowu bydła i grup obszarowych użytków rolnych	III/9/	90
Pogłowie bydła w gospodarstwach rolnych według skali chowu i grup obszarowych użytków rolnych	III/10/	92

	Tabl.	Str.
Liczba gospodarstw rolnych według skali chowu krów i grup obszarowych użytków rolnych	III/11/	94
Pogłowie krów w gospodarstwach rolnych według skali chowu i grup obszarowych użytków rolnych	III/12/	96
Liczba gospodarstw rolnych według skali chowu trzody chlewnej i grup obszarowych użytków rolnych	III/13/	98
Pogłowie trzody chlewnej w gospodarstwach rolnych według skali chowu i grup obszarowych użytków rolnych	III/14/	100
Liczba gospodarstw rolnych według skali chowu loch i grup obszarowych użytków rolnych	III/15/	102
Pogłowie loch w gospodarstwach rolnych według skali chowu i grup obszarowych użytków rolnych	III/16/	104
Liczba gospodarstw rolnych według skali chowu owiec i grup obszarowych użytków rolnych	III/17/	106
Pogłowie owiec w gospodarstwach rolnych według skali chowu i grup obszarowych użytków rolnych	III/18/	108
Liczba gospodarstw rolnych według skali chowu brojlerów kurzych i grup obszarowych użytków rolnych	III/19/	110
Pogłowie brojlerów kurzych w gospodarstwach rolnych według skali chowu i grup obszarowych użytków rolnych	III/20/	112
Liczba gospodarstw rolnych według skali chowu kur niosek i grup obszarowych użytków rolnych	III/21/	114
Pogłowie kur niosek w gospodarstwach rolnych według skali chowu i grup obszarowych użytków rolnych	III/22/	116
Liczba gospodarstw rolnych według liczby posiadanych zwierząt gospodarskich podstawowych gatunków w sztukach przeliczeniowych dużych oraz grup obszarowych użytków rolnych	III/23/	118
Zwierzęta gospodarskie podstawowych gatunków w sztukach przeliczeniowych dużych w gospodarstwach rolnych według liczby sztuk przeliczeniowych i grup obszarowych	III/24/	120
Dział IV. ZWIERZĘTA GOSPODARSKIE WEDŁUG POWIATÓW		
Pogłowie bydła według powiatów	III/25/	122
Pogłowie trzody chlewnej według powiatów	III/26/	124
Pogłowie owiec i kóz według powiatów	III/27/	125
Pogłowie pozostałych zwierząt gospodarskich według powiatów	III/28/	127
Pogłowie drobiu według gatunków i powiatów	III/29/	128
Zwierzęta gospodarskie na 100 ha użytków rolnych według powiatów	III/30/	129
CZĘŚĆ IV. UŻYTKOWANIE GRUNTÓW WEDŁUG GRANIC ADMINISTRACYJNYCH		
Użytkowanie gruntów według granic administracyjnych	IV/1/	130

UWAGI METODYCZNE

Wprowadzenie

Dane zawarte w niniejszej publikacji opracowano na podstawie wyników Powszechnego Spisu Rolnego 2002 r. oraz sprawozdań statystycznych z jednostek administracyjnych stopnia podstawowego (powierzchnia ogółem gminy/miasta).

Powszechny Spis Rolny oraz Narodowy Spis Powszechny Ludności i Mieszkań zostały przeprowadzone na terenie całego kraju w dniach od 21 maja do 8 czerwca 2002 r. (według stanu w dniu 20 maja 2002 r. godz. 24.⁰⁰) zgodnie z n/w ustawami podjętymi przez Sejm Rzeczypospolitej Polskiej:

- z dnia 2 grudnia 1999 r. o narodowym spisie powszechnym ludności i mieszkań w 2001 r. (Dz.U. z 2000 r., Nr 1, poz. 1) z późniejszą zmianą (Dz.U. z 2000 r., Nr 93, poz. 1026),
- z dnia 9 września 2000 r. o powszechnym spisie rolnym w 2002 r. (Dz.U. z 2000 r., Nr 99, poz. 1072),
- z dnia 29 czerwca 1995 r. o statystyce publicznej (Dz.U. z 1995 r., Nr 88, poz. 439) z późniejszymi zmianami.

W powyższych aktach prawnych określono termin i zakres tematyczny spisów, zasady organizacji i realizacji prac spisowych, zobowiązanie ludności do udzielania informacji oraz sposób ich zebrania.

Celem Powszechnego Spisu Rolnego 2002 r. było między innymi:

1. zapewnienie podstawowej bazy informacyjnej o gospodarstwach rolnych i związanych z nimi gospodarstwach domowych, koniecznej dla realizacji krajowej, regionalnej i lokalnej polityki rolnej i społecznej na wsi,
2. dostarczenie informacji niezbędnych dla finalizowania procesów stowarzyszeniowych z Unią Europejską (UE), jak i zapewnienia podstaw informacyjnych w pierwszych latach członkostwa zgodnie z wymogami UE oraz wykonanie zobowiązań Polski w zakresie dostarczenia informacji dla potrzeb organizacji międzynarodowych (FAO, OECD, EUROSTAT i inne),
3. budowa i aktualizacja statystycznych operatów losowania prób do różnotematycznych badań reprezentacyjnych.

Zakres tematyczny Powszechnego Spisu Rolnego 2002 r. był bardzo obszerny i dotyczył ponad 74 tys. gospodarstw rolnych w województwie opolskim.

Wyniki spisu zostaną przedstawione w kolejno opracowywanych publikacjach:

- „Użytkowanie gruntów, powierzchnia zasiewów i pogłowie zwierząt gospodarskich w województwie opolskim”,
- „Budynki i wyposażenie techniczne gospodarstw rolnych w województwie opolskim”,
- „Wybrane elementy sytuacji ekonomicznej gospodarstw rolnych w województwie opolskim”,
- „Systematyka i charakterystyka gospodarstw rolnych w województwie opolskim”.

Planuje się również opracowanie publikacji dla szczebla gminnego w formie zestawu tablic zawierających informacje o gospodarstwach rolnych na terenie gminy, o możliwościach produkcyjnych gospodarstw rolnych, o skali upraw rolnych i ogrodnich, o pogłowie zwierząt gospodarskich, o źródłach utrzymania gospodarstw domowych, o działalności pozarolniczej itp. oraz o lokacie gminy w województwie dla podstawowych parametrów w rolnictwie.

Ponadto w Bazie Danych Regionalnych (BDR), prowadzonej przez Urząd Statystyczny w Jeleniej Górze, będą zamieszczone informacje ze spisu dla poszczególnych szczebli podziału terytorialnego kraju, tj. województwa (podregionu), powiatu, gminy, a także dla miejscowości.

Zakres i tematyka Powszechnego Spisu Rolnego

Powszechnym Spisem Rolnym objęto:

- gospodarstwa indywidualne o powierzchni użytków rolnych powyżej 1 ha,
- gospodarstwa indywidualne o powierzchni użytków rolnych od 0,1 do 1 ha włącznie,
- osoby fizyczne będące właścicielami zwierząt gospodarskich, nie posiadające użytków rolnych lub posiadające użytki rolne o powierzchni mniejszej niż 0,1 ha,
- pozostałe gospodarstwa rolne będące w użytkowaniu osób prawnych i jednostek organizacyjnych nie mających osobowości prawnej.

Wykaz gospodarstw indywidualnych powstał w oparciu o statystyczny rejestr podatkowy (system SPGC), który aktualizowany był przez rachmistrzów w czasie obchodu przedspisowego oraz uzupełniany o wykaz właścicieli zwierząt gospodarskich nie posiadających użytków rolnych lub posiadających użytki rolne o powierzchni mniejszej niż 0,1 ha. Kartotekę gospodarstw rolnych będących w użytkowaniu osób prawnych i jednostek

organizacyjnych nie mających osobowości prawnej utworzono na podstawie Bazy Jednostek Statystycznych.

Dla gospodarstw rolnych, których użytkownicy odmówili udziału w Powszechnym Spisie Rolnym 2002 r. oraz w przypadkach, gdy kontakt z użytkownikami gospodarstw był niemożliwy, dokonano imputacji danych o gospodarstwie.

Tematyka Powszechnego Spisu Rolnego 2002 r. została ujęta na formularzach spisowych w następujących działach:

- Powierzchnia gospodarstwa,
- Struktura własnościowa użytków rolnych gospodarstwa,
- Struktura dochodów,
- Działalność gospodarcza,
- Pracujący w indywidualnym gospodarstwie rolnym,
- Powierzchnia zasiewów,
- Powierzchnia inna,
- Pogłowie zwierząt gospodarskich,
- Rozdysponowanie produkcji rolniczej,
- Infrastruktura gospodarstwa,
- Budynek i budowle,
- Magazynowanie w gospodarstwie,
- Nawozy i pestycydy w gospodarstwie,
- Maszyny i urządzenia rolnicze,
- Wybrane wydatki w gospodarstwie.

W ramach spisu w gospodarstwach indywidualnych o powierzchni użytków rolnych powyżej 1 ha zebrano następujące informacje:

1. dane o osobach będących użytkownikami gospodarstw rolnych:
 - nazwisko i imiona użytkownika gospodarstwa rolnego,
 - poziom wykształcenia rolniczego użytkownika,
 - wkład pracy w gospodarstwo rolne w okresie 12 miesięcy poprzedzających badanie –
– liczba godzin przepracowanych w gospodarstwie,
2. o liczbie pracowników najemnych stałych i pracowników dorywczych zatrudnionych w gospodarstwie rolnym,

3. o użytkowaniu gruntów, a w szczególności:
 - o powierzchni gruntów ogółem, w tym użytków rolnych (gruntów ornych, sadów, łąk i pastwisk trwałych), lasów i gruntów leśnych oraz pozostałych gruntów i nieużytków,
 - o powierzchni zasiewów głównych upraw,
4. o pogłowie zwierząt gospodarskich według gatunków i grup produkcyjno-użytkowych oraz liczbie pni pszczelich,
5. o rozdysponowaniu produkcji rolniczej,
6. o budynkach, infrastrukturze i wyposażeniu technicznym gospodarstw, w tym:
 - rodzaje budynków, budowli i ich powierzchnia,
 - liczba ciągników rolniczych i innych środków transportowych oraz maszyn rolniczych,
 - źródła zaopatrzenia w wodę, sposoby odprowadzania ścieków i usuwania śmieci,
 - wyposażenie w sieć elektryczną i telefon,
 - rodzaje urządzeń melioracyjnych,
7. o stosowaniu nawozów i pestycydach w gospodarstwie w okresie 12 miesięcy poprzedzających badanie,
8. o zadłużeniu gospodarstw rolnych,
9. o działalności gospodarczej (rolniczej i pozarolniczej) prowadzonej przez użytkownika gospodarstwa rolnego lub osobę dorosłą pozostającą z użytkownikiem we wspólnym gospodarstwie domowym,
10. o ważniejszych wydatkach poniesionych w okresie 12 miesięcy poprzedzających badanie, w tym na:
 - zakup gruntów,
 - budowę lub modernizację budynków,
 - powiększenie stada podstawowego,
 - zakup ciągników rolniczych i innych środków transportowych oraz maszyn rolniczych.

Informacje o wieku, płci, poziomie wykształcenia ogólnego, głównych i dodatkowych źródłach utrzymania użytkownika i członków jego gospodarstwa domowego, a także osób pracujących wyłącznie lub głównie w gospodarstwach rolnych pozyskano z Narodowego Spisu Powszechnego Ludności i Mieszkań, który, jak wspomniano na wstępie, odbył się jednocześnie z Powszechnym Spisem Rolnym 2002 r.

Dla osób fizycznych użytkujących gospodarstwa indywidualne o powierzchni użytków rolnych od 0,1 ha do 1 ha włącznie oraz dla właścicieli zwierząt gospodarskich zebrano

w/w informacje, z wyłączeniem tych, o których mowa w pkt. 8 i 10, a w ramach punktów 3 (o powierzchni zasiewów głównych upraw), 6 (o liczbie ciągników rolniczych i innych środków transportowych oraz maszyn rolniczych) i 7 zebrano dane w ograniczonym zakresie tematycznym.

W ramach spisu u osób prawnych i w jednostkach organizacyjnych nie mających osobowości prawnej zebrano informacje, o których mowa w punktach 2-10.

Zgodnie z ustawą z dnia 2 grudnia 1999 r. o narodowym spisie powszechnym ludności i mieszkań w 2002 r. (Dz.U. z 2000 r., Nr 1, poz. 1 i Nr 93 poz. 1026) i rozporządzeniem Rady Ministrów z dnia 22 maja 2002 r. w sprawie wylosowanych obwodów objętych spisem kontrolnym (Dz.U. Nr 66, poz. 597) po zakończeniu Powszechnego Spisu Rolnego i Narodowego Spisu Powszechnego Ludności i Mieszkań przeprowadzono w dniach od 17 do 25 czerwca 2002 r. spis kontrolny w wylosowanych 903 obwodach spisowych, co stanowiło 0,5% ogółu obwodów spisowych.

Ważniejsze definicje, pojęcia spisowe i zasady spisywania

Za **gospodarstwo rolne** uważa się grunty rolne wraz z gruntami leśnymi, budynkami lub ich częściami, urządzeniami i inwentarzem, jeżeli stanowią lub mogą stanowić zorganizowaną całość gospodarczą oraz prawami i obowiązkami związanymi z prowadzeniem gospodarstwa rolnego.

Za **gospodarstwo indywidualne** uważa się gospodarstwo rolne o powierzchni użytków rolnych od 0,1 ha, będące własnością lub znajdujące się w użytkowaniu osoby fizycznej lub grupy osób.

Za **właściciela zwierząt gospodarskich** uważa się osobę nie posiadającą użytków rolnych lub posiadającą użytki o powierzchni mniejszej niż 0,10 ha, która ma co najmniej: 1 sztukę bydła lub (i) 5 sztuk trzody chlewnej albo 1 lochę lub (i) 3 sztuki owiec bądź kóz lub (i) 1 konia lub (i) 30 sztuk drobiu lub (i) 5 sztuk samic zwierząt futerkowych (w tym królików) lub (i) 1 pień pszczeleli.

Za **użytkownika gospodarstwa indywidualnego** uważa się osobę fizyczną lub grupę osób, które faktycznie użytkują grunty, niezależnie od tego, czy są właścicielami, dzierżawcami, czy użytkują je z innego tytułu i niezależnie od tego, czy grunty te są zlokalizowane w jednej, czy w kilku gminach.

Za **gospodarstwo domowe** użytkownika gospodarstwa rolnego (właściciela zwierząt gospodarskich) uważa się zespół osób mieszkających i utrzymujących się wspólnie, jeżeli wśród nich jest osoba prowadząca gospodarstwo indywidualne (właściciel zwierząt gospodarskich).

Użytkowanie gruntów

Do **ogólnej powierzchni gruntów** gospodarstwa zaliczono wszystkie bez wyjątku grunty wchodzące w skład gospodarstwa, a więc wszystkie grunty użytkowane rolniczo (grunty orne, sady, łąki i pastwiska), wszystkie związane z nimi grunty użytkowane nierolniczo, jak lasy, podwórza, grunty pod zabudowaniami lub przeznaczone pod zabudowę, ogrody ozdobne, grunty pod wodami, drogi, torfowiska, kamieniołomy, zwirownie itp. oraz nieużytki, niezależnie od tytułu władania (własne, dzierżawione na zasadzie umowy i bezumownie, użytkowane z innego tytułu).

Gospodarstwa indywidualne spisywano w miejscu przebywania użytkownika i tam ujmowano całkowitą, ogólną powierzchnię, niezależnie od miejsca położenia gruntów.

Do **gruntów orných** zalicza się grunty w uprawie, tj. pod zasiewami wraz z ogrodami przydomowymi oraz odłogi i ugory.

Za grunty orne w uprawie uważa się grunty zasiane lub zasadzone ziemiopłodami rolnymi lub ogrodniczymi, plantacje wikliny i chmielu, powierzchnie szklarni, inspektów, namiotów foliowych oraz powierzchnię mniejszą od 10 arów zasadzoną drzewami owocowymi i krzewami owocowymi.

Do **odlogów** zalicza się powierzchnie gruntów orných nie dające plonów, które co najmniej przez dwa lata nie były uprawiane, natomiast do **ugorów** - powierzchnie, które w danym roku były przejściowo nie obsiane (nieużytkowane rolniczo).

Do **sadów** zalicza się grunty o powierzchni nie mniejszej niż 10 arów, zasadzone drzewami i krzewami owocowymi.

Do **łąk i pastwisk** trwałych zalicza się grunty pokryte trwale trawami, natomiast nie zalicza się gruntów orných obsianych trawami w ramach płodozmianu. Łąki trwałe są to grunty pokryte trwale trawami, z zasady koszone, a w rejonach górskich również powierzchnię koszonych hal i połonin. Pastwiska trwałe są to grunty pokryte trwale trawami, które z zasady nie są koszone, lecz wypasane, a w rejonach górskich również powierzchnię wypasanych hal i połonin.

Do **lasów i gruntów leśnych** zalicza się powierzchnię zalesioną oraz powierzchnię przejściowo pozbawioną drzewostanu. Do powierzchni zalesionej zalicza się grunty pokryte uprawami leśnymi, młodnikami i drzewostanami starszymi oraz plantacjami topoli i innymi gatunkami drzew szybko rosnących prowadzonymi na gruntach leśnych. Do powierzchni przejściowo pozbawionej drzewostanu zalicza się zręby, halizny, płazowizny i plantacje

choinkowe prowadzone na gruntach leśnych oraz wylesienia powstałe na skutek oddziaływania emisji przemysłowych i górnictwa (zalewiska, zapadliska).

Do **powierzchni pozostałych gruntów** wchodzących w skład gospodarstwa wlicza się grunty będące pod zabudowaniami, podwórzami, placami i ogrodami ozdobnymi, pod drogami i liniami podziału powierzchniowego w lasach, powierzchnię wód śródlądowych, rowów melioracyjnych, plantacji leśnych prowadzonych na gruntach nieleśnych, powierzchnię porośniętą wikliną w stanie naturalnym, powierzchnię innych gruntów użytkowych (torfowiska, żwirownie) oraz nieużytków.

Do powierzchni **stawów rybnych i jezior** (zarybionych i niezarybionych) zaliczono te, na których prowadzona jest gospodarka rybacka, obejmująca produkcję i połowy ryb konsumpcyjnych, jak również produkcję materiału zarybieniowego.

Powierzchnia zasiewów

Dane o powierzchni zasiewów ujmowane w spisie dotyczą powierzchni upraw poszczególnych ziemiopłodów uprawianych w plonie głównym. W powierzchni zasiewów uwzględnia się również powierzchnię zasiewów w sadach.

Do grupy „**zbóż podstawowych**” zalicza się powierzchnię uprawy poszczególnych zbóż (pszenicy, żyta, jęczmienia, owsa, pszenżyta) z podziałem na formy jare i ozime przeznaczone do zbioru ziarna.

Do grupy „**przemysłowych**” zaliczono powierzchnię buraków cukrowych, rzepaku i rzepiku, lnu i konopi oraz tytoniu. Nie zalicza się tu maku, słonecznika, chmielu, ziół leczniczych, wikliny i innych przemysłowych. Uprawy te w niniejszej publikacji zaliczono do grupy „pozostałe uprawy”.

Do grupy „**pastewnych**” zaliczono uprawy okopowych pastewnych, strączkowych pastewnych, kukurydzy na zielonkę, motylkowych drobnonasiennych, innych pastewnych i traw.

Grupa „**pozostałe**” obejmuje dane o powierzchni warzyw, truskawek, wysadków roślin okopowych, łubinu gorzkiego, roślin ozdobnych oraz pozostałych przemysłowych tj. maku, słonecznika, chmielu, ziół leczniczych, wikliny i innych przemysłowych, a także szklarni i tuneli foliowych oraz ogrodów przydomowych.

Zwierzęta gospodarskie

Spisowi podlegały zwierzęta gospodarskie (bydło, trzoda chlewna, owce, drób, konie, kozy, króliki-samice, zwierzęta futerkowe-samice oraz pnie pszczele) znajdujące się w gospodarstwie oraz zwierzęta wysłane na redyki, wypasy i do bacówek, a w przypadku pni pszczelich - pnie znajdujące się na pożytkach poza gospodarstwem, stanowiące własność użytkownika gospodarstwa lub członków jego gospodarstwa domowego, jak również zwierzęta przetrzymywane czasowo lub stale w gospodarstwie, tj. przyjęte na wychów, opas itp., niezależnie od tego, czy przyjęto je z gospodarstw indywidualnych, czy od gospodarstw państwowych, spółdzielczych i innych.

Za **krowy dojone (mleczne)** uważa się krowy, które ze względu na rasę lub odmianę lub szczególne właściwości utrzymywane są w gospodarstwie wyłącznie lub głównie do produkcji mleka przeznaczonego do konsumpcji lub przetworzenia na produkty mleczne. Zalicza się tu również krowy mleczne wybrakowane już z chowu, które pozostają jeszcze w gospodarstwie na tzw. dopasie, po czym skierowane zostaną do uboju.

Za **krowy “mamki”** uważa się krowy, które ze względu na rasę lub odmianę (krowy ras mięsnych i urodzone z krzyżówek z rasami mięsnymi) lub szczególne właściwości utrzymywane są w gospodarstwie wyłącznie lub głównie do produkcji cieląt rzeźnych, i których mleko wykorzystywane jest do odchowu cieląt lub przeznaczone na paszę dla innych zwierząt. Zalicza się tu również krowy “mamki” wybrakowane już z chowu, które pozostają jeszcze w gospodarstwie na tzw. dopasie, po czym skierowane zostaną do uboju.

Ważniejsze grupowania i zakres publikowanych danych

Dane spisowe zostały ujęte w dwóch podstawowych formach własności, tj. w sektorze publicznym i prywatnym.

W **sektorze prywatnym** podstawowymi formami własności są: własność prywatna krajowa (gospodarstwa indywidualne, gospodarstwa spółdzielcze i spółki prywatne), własność zagraniczna i własność mieszana.

Do **sektora publicznego** zaliczono gospodarstwa własności państwowej (Skarbu Państwa i państwowych osób prawnych), gospodarstwa będące własnością samorządową (gmin) oraz gospodarstwa stanowiące własność mieszaną (spółki z przewagą mienia państwowego).

Wszystkie informacje o liczebności pogłowia, odnoszące się do osób prawnych i jednostek organizacyjnych nie posiadających osobowości prawnej w ramach sektora

prywatnego i publicznego, ujmują wyłącznie zwierzęta stanowiące własność tych podmiotów (tzn. bez zwierząt utrzymywanych na działkach pracowników gospodarstw państwowych i członków spółdzielni).

W ramach sektora prywatnego dane opracowano dla gospodarstw:

- własności prywatnej krajowej, w tym dla:
 - gospodarstw indywidualnych,
 - spółdzielni produkcji rolniczej, które obejmują rolnicze spółdzielnie produkcyjne, spółdzielnie kółek rolniczych i inne gospodarstwa spółdzielcze o przeważającej działalności rolniczej,
- własności zagranicznej,
- własności mieszanej.

Gospodarstwa indywidualne obejmują:

- gospodarstwa o powierzchni użytków rolnych powyżej 1 ha, prowadzone przez rolników na gruntach własnych i niewłasnych,
- gospodarstwa o powierzchni użytków rolnych od 0,1 ha do 1 ha włącznie użytkowane rolniczo przez osoby prywatne,
- osoby fizyczne będące właścicielami zwierząt gospodarskich, nie posiadające użytków rolnych lub posiadające użytki rolne o powierzchni mniejszej niż 0,1 ha.

W ramach sektora publicznego w publikacji prezentuje się dane dla gospodarstw:

- własności państwowej,
- własności samorządowej,
- własności mieszanej.

Segregacji gospodarstw rolnych na: posiadające zwierzęta gospodarskie ogółem i według liczby gatunków oraz nie posiadające zwierząt dokonano na podstawie informacji o utrzymywaniu pogłównia **przynajmniej jednego z czterech podstawowych gatunków zwierząt gospodarskich, tj. bydła, trzody chlewnej, owiec i koni.**

W celu przeliczenia pogłównia zwierząt w sztukach fizycznych na sztuki przeliczeniowe duże (dotyczy 4 podstawowych gatunków zwierząt gospodarskich - bydła, trzody chlewnej, owiec i koni) - wykorzystano następujące współczynniki:

- bydło – 0,8,
- trzoda chlewna – 0,15,
- owce – 0,08,
- konie – 1,0.

Niezależnie od powyższych zbiorczych grupowań – rozliczeń makroekonomicznych według grup użytkowników – dane Powszechnego Spisu Rolnego 2002 r., w zależności od tematyki, opracowano według niżej wymienionych klasyfikacji:

- grup obszarowych powierzchni ogólnej, wyodrębniając następujące grupy: do 1 ha (0,00- 0,10, 0,10-0,20, 0,20-0,50, 0,50-1,00), 1-2, 2-3, 3-4, 4-5, 5-7, 7-10, 10-15, 15-20, 20-30, 30- 50, 50-100, 100-200, 200-300, 300-500, 500-1000, 1000 ha i więcej;
- grup obszarowych powierzchni użytków rolnych, wyodrębniając następujące grupy: do 1 ha (0,00, 0,01-0,10, 0,10-0,20, 0,20-0,50, 0,50-1,00), 1-2, 2-3, 3-5, 5-7, 7-10, 10-15, 15-20, 20-30, 30-50, 50-100, 100-200, 200-300, 300-500, 500-1000, 1000 ha i więcej;
- grup obszarowych powierzchni użytków rolnych, według poszczególnych rodzajów użytków, wyodrębniając następujące grupy: do 1 ha, 1-2, 2-3, 3-5, 5-7, 7-10, 10-15, 15-20, 20-30, 30-50, 50 ha i więcej;
- grup obszarowych gruntów pod zasiewami według upraw, wyodrębniając następujące grupy; poniżej 1 ha, 1-2, 2-3, 3-5, 5-7, 7-10, 10-15, 15-20, 20-30, 30-50, 50 ha i więcej;
- skali natężenia chowu poszczególnych gatunków zwierząt gospodarskich.



W tablicach zawierających sumaryczne dane dotyczące użytkowania gruntów i powierzchni zasiewów mogą wystąpić pewne nieścisłości rachunkowe wynikające z zaokrągleń automatycznych (zaokrąglenia od arów do pełnych hektarów oraz od hektarów do tys. ha).

Informacje liczbowe w ujęciu odsetkowym zaprezentowano z jednym znakiem po przecinku i z uwagi na elektroniczną technikę zaokrągleń mogą nie sumować się na 100 %. Liczby te są poprawne pod względem merytorycznym.

W województwie opolskim nie wyodrębniono **podregionów** i w związku z tym w tablicach Opolszczyzna występuje jako jeden podregion.

UWAGI OGÓLNE

UŻYTKOWANIE GRUNTÓW

Wyniki przeprowadzonego w 2002 r. Powszechnego Spisu Rolnego wykazały zmiany zachodzące w użytkowaniu gruntów. W porównaniu do spisu pełnego w 1996 r. zmniejszyła się powierzchnia gruntów należących do gospodarstw rolnych o 30,7 tys. ha, tj. o 4,9 % (w kraju o 6,9 %) i wyniosła 594,6 tys. ha. Jednocześnie o 7,6 % (w kraju o 13,7 %) wzrosła powierzchnia gruntów różnych (będących w posiadaniu jednostek nie stanowiących gospodarstw rolnych). Użytki rolne znajdujące się we władaniu tych jednostek, jako nie użytkowane rolniczo, w rozliczeniu gruntów ujęto w pozycji „pozostałe grunty”.

Tabl.1. Powierzchnia gruntów oraz struktura ich użytkowania według użytkowników

Wyszczególnienie	Powierzchnia ogólna	Użytki rolne					Lasy i grunty leśne	Pozostałe grunty
		razem	grunty orne	sady	łąki	pastwiska		
W TYSIĄCACH HEKTARÓW								
Ogółem	935,9	560,2	493,8	1,7	52,9	11,8	251,1	124,6^a
Gospodarstwa rolne:	594,6	560,2	493,8	1,7	52,9	11,8	10,8	23,6
sektor prywatny	547,3	515,2	456,9	1,7	47,0	9,6	10,2	21,9
w tym gospodarstwa indywidualne	426,3	400,6	351,3	1,5	41,3	6,5	8,1	17,6
sektor publiczny	47,3	45,0	36,9	0,0	5,9	2,2	0,6	1,7
Grunty różne nie stanowiące gospodarstw rolnych	341,3	–	–	–	–	–	240,3	101,0 ^a
W ODSETKACH								
Ogółem	100,0	59,9	52,8	0,2	5,6	1,3	26,8	13,3^a
Gospodarstwa rolne:	100,0	94,2	83,0	0,3	8,9	2,0	1,8	4,0
sektor prywatny	100,0	94,1	83,5	0,3	8,6	1,7	1,9	4,0
w tym gospodarstwa indywidualne	100,0	94,0	82,4	0,3	9,7	1,6	1,9	4,1
sektor publiczny	100,0	95,2	78,1	0,0	12,4	4,7	1,2	3,6
Grunty różne nie stanowiące gospodarstw rolnych	100,0	–	–	–	–	–	70,4	29,6 ^a
W % OGÓLEM								
Ogółem	100,0	100,0	100,0	100,0	100,0	100,0	100,0	100,0^a
Gospodarstwa rolne:	63,5	100,0	100,0	100,0	100,0	100,0	4,3	19,0
sektor prywatny	58,5	92,0	92,5	99,4	88,9	81,2	4,1	17,6
w tym gospodarstwa indywidualne	45,6	71,5	71,1	85,7	78,2	55,4	3,2	14,1
sektor publiczny	5,0	8,0	7,5	0,6	11,1	18,8	0,2	1,4
Grunty różne nie stanowiące gospodarstw rolnych	36,5	–	–	–	–	–	95,7	81,0 ^a

a W pozycji „pozostałe grunty” zawarto również 19,0 tys. ha użytków rolnych nie użytkowanych rolniczo (tereny budowlane, rekreacyjne itp.).

Powierzchnia **użytków rolnych** w gospodarstwach rolnych w 2002 r. wynosiła 560,2 tys. ha i zmniejszyła się w porównaniu do 2001 r. o 11,1 tys. ha, tj. o 2,0 %, a do 1996 r. o 21,8 tys. ha, tj. o 3,7 %. Areal użytków rolnych średnio w kraju zmniejszył się odpowiednio o 5,0 % i o 5,5 %. Powierzchnia **gruntów ornych** w gospodarstwach rolnych wynosiła 493,7 tys. ha i w stosunku do 2001 r. zwiększyła się o 0,5 tys. ha, tj. o 0,1 %, natomiast w porównaniu do 1996 r. zmniejszyła się o 6,7 tys. ha, tj. o 1,3 %. Przeciętnie w kraju odnotowano wyższe wskaźniki spadku arealu gruntów ornych odpowiednio o 4,4 % i o 5,1 %.

W latach 1996-2002 w województwie opolskim wystąpił istotny spadek powierzchni w pozostałych kategoriach użytków rolnych tj.:

- **sadów** o 1,5 tys. ha, tj. o 46,0 % (w kraju wzrost o 8,7 %);
- **łąk trwałych** o 9,6 tys. ha, tj. o 15,3 % (w kraju spadek o 4,7 %);
- **pastwisk trwałych** o 4,1 tys. ha, tj. o 25,6 % (w kraju spadek o 14,9 %).

Rozliczenie powierzchni użytków rolnych w gospodarstwach rolnych przedstawia poniższa tablica.

Tabl.2. **Struktura użytkowania użytków rolnych w gospodarstwach rolnych^a**

Wyszczególnienie	Powierzchnia	
	w ha	w odsetkach
Użytki rolne	560170	100,0
Grunty orne	493238	88,0
pod zasiewami	451621	80,6
odłogi	33025	5,9
ugory	8592	1,5
Uprawy trwałe	1741	0,3
sady	1733	0,3
drzewa owocowe	1571	0,3
krzewy owocowe	144	0,0
w tym winorośl	2	0,0
szkółki drzew i krzewów owocowych	18	0,0
wiklina	8	0,0
Trwałe użytki zielone	64702	11,6
łąki trwałe	52885	9,5
w tym użytkowane	28557	5,1
pastwiska trwałe	11817	2,1
w tym użytkowane	7418	1,3
Ogrody przydomowe	390	0,1
Uprawy pod osłonami	99	0,0

a Zgodnie z wymogami rozliczenia powierzchni gruntów wg metodologii Eurostatu powierzchnię gruntów ornych i powierzchnię pod zasiewami pomniejszono o powierzchnię ogrodów przydomowych, upraw pod osłonami oraz o powierzchnię uprawy wikliny.

Powierzchnia **zasiewów** w gospodarstwach rolnych wynosiła 452,1 tys. ha i była o 19,4 tys. ha (o 4,1 %) mniejsza niż w 2001 r., a w porównaniu do 1996 r. zmniejszyła się o 20,1 tys. ha, tj. o 4,3 % (odpowiednio w kraju o 13,1 % i o 12,5 %).

Powierzchnia **odłogów i ugorów** wzrosła z 28,2 tys. ha w 1996 r. do 41,6 tys. ha w 2002 r., tj. o 47,8 % (w kraju o 56,8 %).

STRUKTURA UŻYTKOWANIA GRUNTÓW W GOSPODARSTWACH ROLNYCH

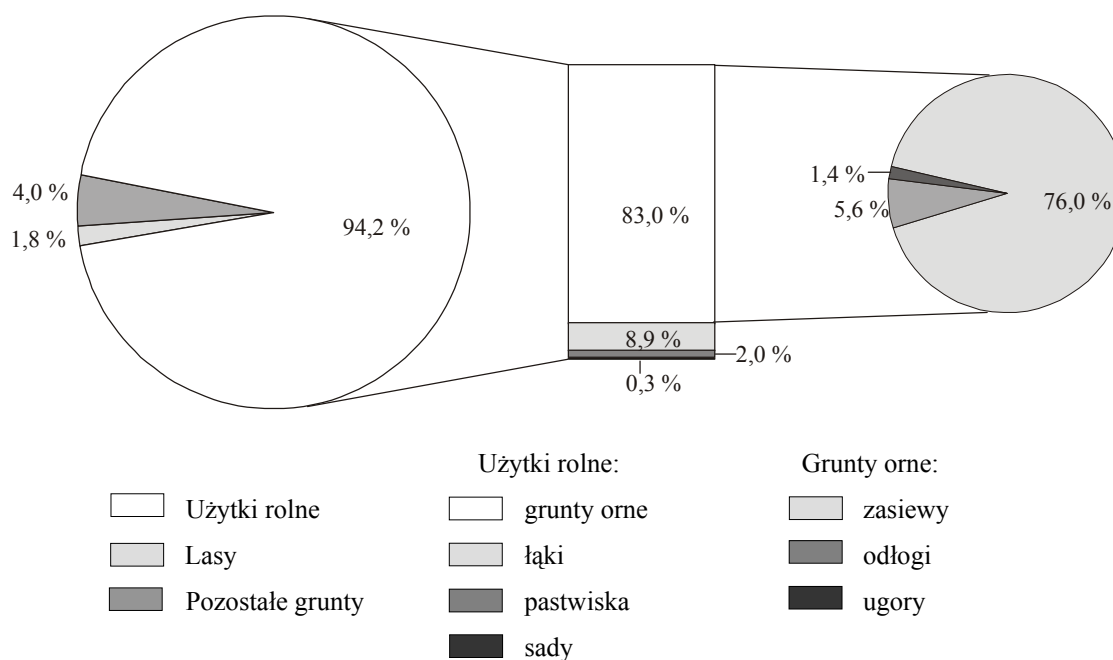

W 2002 r. dominujące w rolnictwie gospodarstwa rolne sektora prywatnego posiadały w użytkowaniu 515,2 tys. ha użytków rolnych, tj. 92,0 % (w kraju 94,5 %) ogólnej powierzchni użytków rolnych. Gospodarstwa rolne sektora publicznego użytkowały 44,9 tys. ha, tj. 8,0 % (w kraju 5,5 %) ogólnej powierzchni użytków rolnych.

Największy udział powierzchni użytków rolnych gospodarstw sektora prywatnego w powierzchni użytków rolnych gospodarstw ogółem wystąpił w powiatach: nyskim (100,0 %), kędzierzyńsko-kozielskim (99,8 %), oleskim (99,7 %), strzeleckim (99,3 %) i opolskim (99,1 %).

W powierzchni użytków rolnych ogółem należących do sektora prywatnego największy udział miały powiaty: nyski (16,4 %), opolski (11,5 %), brzeski (10,1 %) i oleski (9,8 %), natomiast najmniejszy m. Opole (1,9 %), powiat krapkowicki (4,5 %) i kędzierzyńsko-kozielski (6,7 %).

W powierzchni użytków rolnych ogółem należących do sektora publicznego największy udział odnotowano w powiatach: głubczyckim (45,4 %), prudnickim (11,3 %) oraz w m. Opolu (29,9 %).

UŻYTKOWANIE GRUNTÓW ORNYCH WEDŁUG POWIATÓW

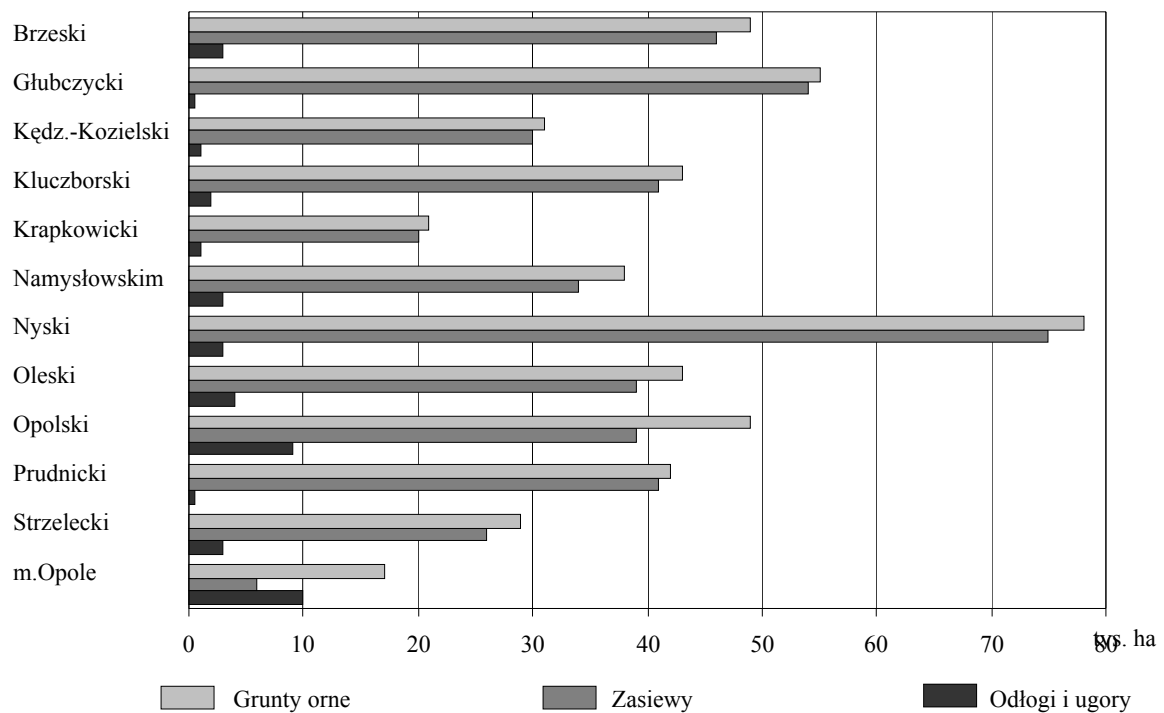

W 2002 r. w województwie opolskim było 74,1 tys. gospodarstw rolnych, co w porównaniu z wynikami spisu z 1996 r. stanowi spadek o 13,2 tys., tj. o 15,1 % (w kraju o 4,3 %). Liczba gospodarstw rolnych o powierzchni powyżej 1 ha użytków rolnych również zmniejszyła się w porównaniu do 1996 r. o 14,1 % (w kraju o 4,4 %) i wynosiła 41,9 tys. gospodarstw. Uprawą ziemiopłodów rolnych zajmowało się 52,3 tys. gospodarstw, tj. 70,6 % (w kraju 68,4 %) ogólnej liczby gospodarstw rolnych.

LICZBA GOSPODARSTW ROLNYCH WEDŁUG POWIATÓW

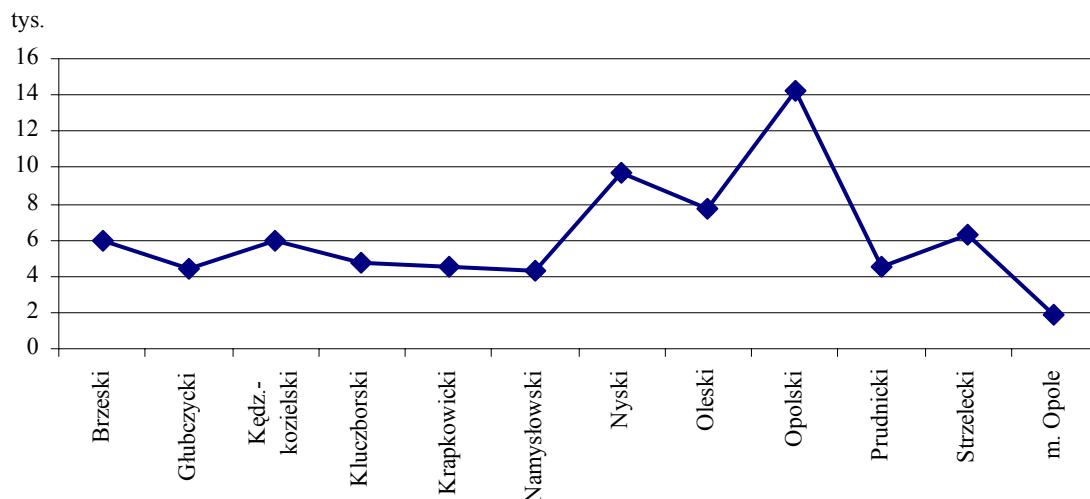

Przeciętna powierzchnia użytków rolnych 1 gospodarstwa rolnego w 2002 r. wyniosła 7,56 ha (w kraju 5,76 ha) i była o 13,3 % wyższa niż w 1996 r., w tym przeciętna powierzchnia 1 gospodarstwa o areale powyżej 1 ha użytków rolnych wyniosła 13,06 ha (w kraju – 8,44 ha).

Największa przeciętna powierzchnia użytków rolnych 1 gospodarstwa rolnego wystąpiła w powiatach: głubczyckim, kluczborskim, namysłowskim, prudnickim , i w m. Opolu.

PRZECIĘTNA POWIERZCHNIA UŻYTKÓW ROLNYCH 1 GOSPODARSTWA ROLNEGO WEDŁUG POWIATÓW

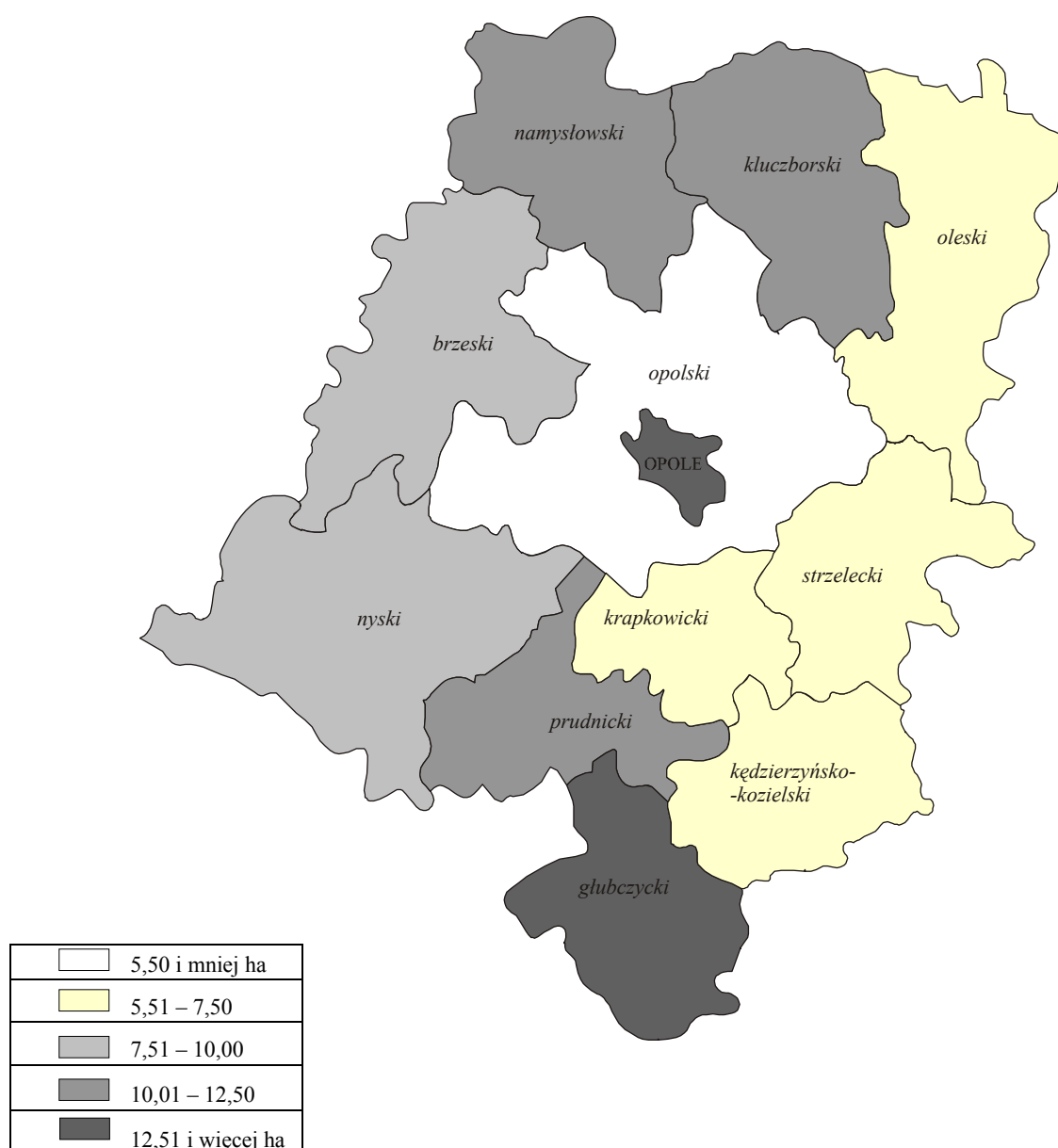

POWIERZCHNIA ZASIEWÓW

W 2002 r. ogólna powierzchnia zasiewów wyniosła 452,1 tys. ha i była o 4,1 % mniejsza niż w 2001 r., a w porównaniu do danych z 1996 r. zmniejszyła się o 4,3 % (odpowiednio w kraju o 13,1 % i o 12,5 %). Od ostatniego pełnego spisu rolnego w 1996 r. wzrósł udział sektora prywatnego o 5,8 % (w kraju o 1,8 %) i w 2002 r. stanowił 94,0 % (w kraju 97,9 %) ogólnej powierzchni zasiewów.

Tabl.3. Powierzchnia i struktura zasiewów według grup ziemiopłodów i użytkowników

Wyszczególnienie	1996	2002		
	ogółem	sektor prywatny		sektor publiczny
		razem	w tym gospodarstwa indywidualne	

W TYSIĄCACH HEKTARÓW

Powierzchnia zasiewów	472,3	452,1	424,8	321,8	27,3
Zboża ogółem ^a	324,2	351,0	336,3	260,7	14,7
w tym zboża podstawowe z mieszankami zbożowymi	312,3	302,1	288,9	231,3	13,2
Strączkowe jadalne na ziarno	1,0	0,3	0,3	0,1	–
Ziemniaki	28,0	15,6	14,8	14,0	0,8
Przemysłowe	78,7	63,0	56,4	35,1	6,6
Pastewne ^b	29,6	18,2	13,2	8,8	5,0
Pozostałe	10,8	4,0	3,8	3,1	0,2

W ODSETKACH

Powierzchnia zasiewów	100,0	100,0	100,0	100,0	100,0
Zboża ogółem ^a	68,6	77,6	79,1	81,0	53,9
w tym zboża podstawowe z mieszankami zbożowymi	66,1	66,8	68,0	71,9	48,4
Strączkowe jadalne na ziarno	0,2	0,1	0,1	0,0	–
Ziemniaki	5,9	3,5	3,5	4,4	2,9
Przemysłowe	16,7	13,9	13,3	10,9	24,2
Pastewne ^b	6,3	4,0	3,1	2,7	18,3
Pozostałe	2,3	0,9	0,9	1,0	0,7

a Zboża ogółem łącznie z kukurydzą na ziarno. b łącznie z mieszankami zbożowo-strączkowymi.

W strukturze zasiewów największy udział stanowiły zboża, rośliny przemysłowe (głównie rzepak i rzepik, buraki cukrowe) i ziemniaki.

STRUKTURA ZASIEWÓW W GOSPODARSTWACH ROLNYCH

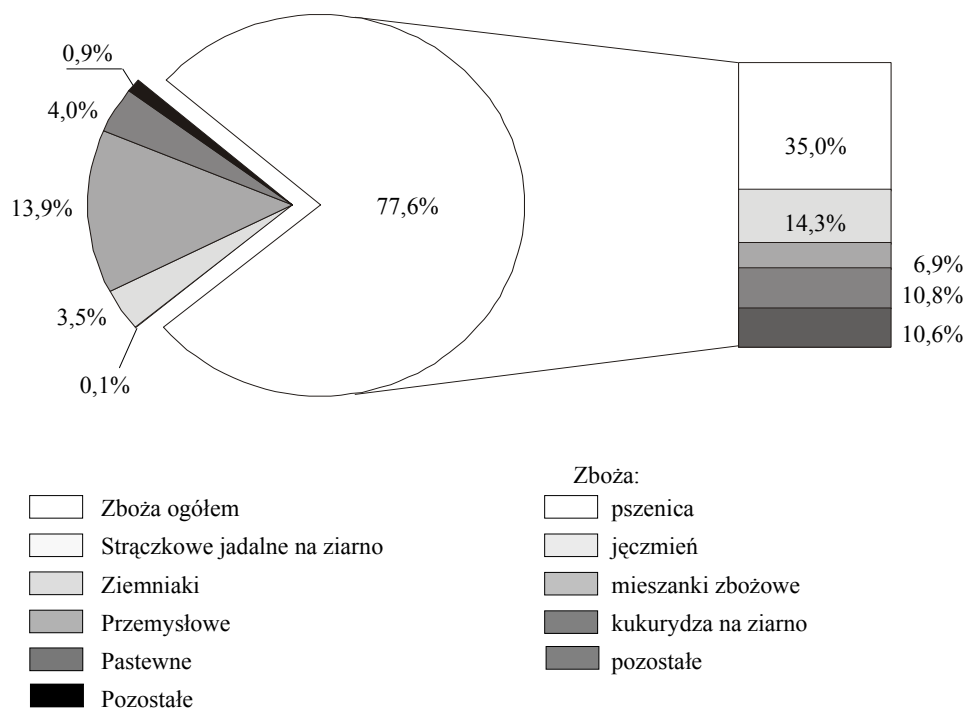

Zboża ogółem stanowiły 77,6 % (w kraju 77,1 %) ogólnej powierzchni zasiewów i zajmowały 351,0 tys. ha, tj. więcej o 0,9 % niż w 2001 r. i o 8,3 % w porównaniu z 1996 r. (w kraju odpowiednio o 6,0 % i o 4,9 %). W ogólnej powierzchni zbóż zmniejszył się udział zbóż podstawowych z mieszankami zbożowymi w porównaniu do poprzedniego roku o 0,6 pkt, a do 1996 r. o 10,2 pkt.

STRUKTURA ZASIEWÓW ZBÓŻ PODSTAWOWYCH^a

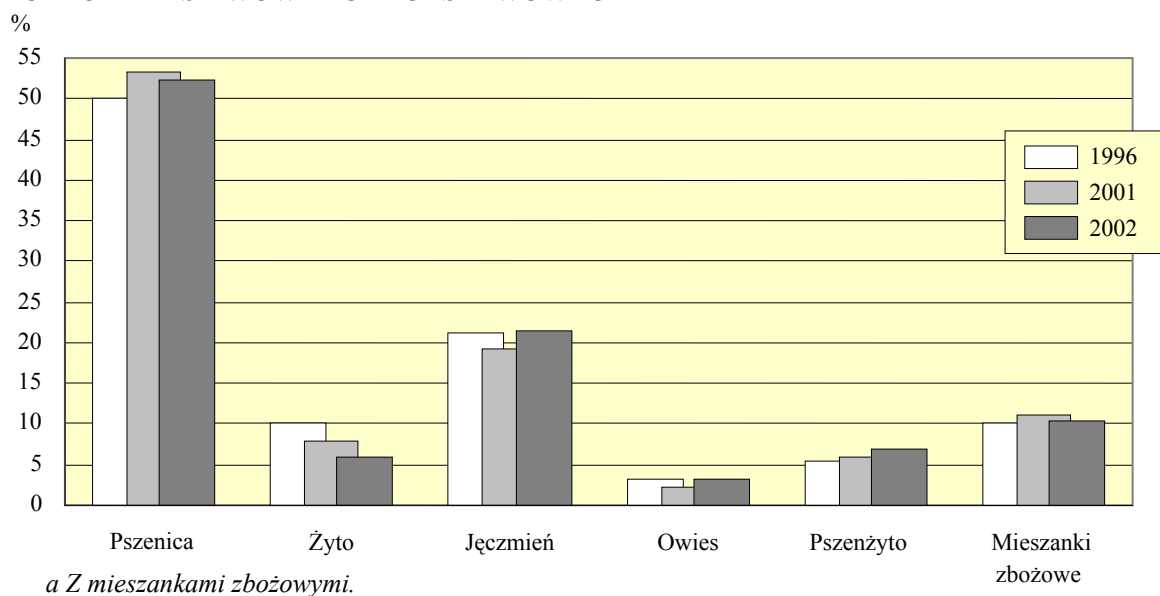

W strukturze uprawy zbóż podobnie jak w kraju utrzymywała się pozytywna tendencja wzrostu udziału powierzchni zbóż intensywnej - lepiej plonującej. Powierzchnia uprawy pszenicy, jęczmienia i pszenżyta wynosiła 243,2 tys. ha i była o 5,7 tys. ha większa niż w 2001 r. oraz o 3,7 tys. ha większa od notowanej w 1996 r. W porównaniu do 2001 r. zmniejszyła się powierzchnia uprawy pszenicy o 2,8 tys. ha (o 1,7 %), a wzrósł areal uprawy jęczmienia i pszenżyta odpowiednio o 6,3 tys. ha (o 10,8 %) i 2,2 tys. ha (o 12,0 %). Natomiast w porównaniu do 1996 r. wzrosła powierzchnia uprawy pszenicy o 1,9 tys. ha (tj. o 1,2 %) i pszenżyta o 3,1 tys. ha (tj. o 18,2 %) oraz zmniejszyła się powierzchnia uprawy jęczmienia o 1,3 tys. ha (tj. o 2,0 %). Powierzchnia uprawy zbóż ekstensywnych (żyta, owsa i mieszanek zbożowych) wyniosła 58,9 tys. ha i była mniejsza zarówno od notowanej w 2001 r. o 5,3 tys. ha (tj. o 8,3 %), jak i w 1996 r. o 13,9 tys. ha (tj. o 19,1 %). Na obniżenie się ogólnej powierzchni tej grupy zbóż miało wpływ zmniejszenie areалу uprawy żyta o 24,8 % w porównaniu do 2001 r. i o 42,6 % do 1996 r. oraz mieszanek zbożowych o 6,9 % w porównaniu do 2001 r.

Powierzchnia uprawy kukurydzy na ziarno, ze względu na wykorzystanie ziarna do sporządzania mieszanek paszowych wzrosła w stosunku do 2001 r. o 2,7 tys. ha (o 5,9 %) i o 37,3 tys. ha (o 422,1 %) w porównaniu z 1996 r.

STRUKTURA ZASIEWÓW ZBÓŻ OGÓLEM WEDŁUG POWIATÓW

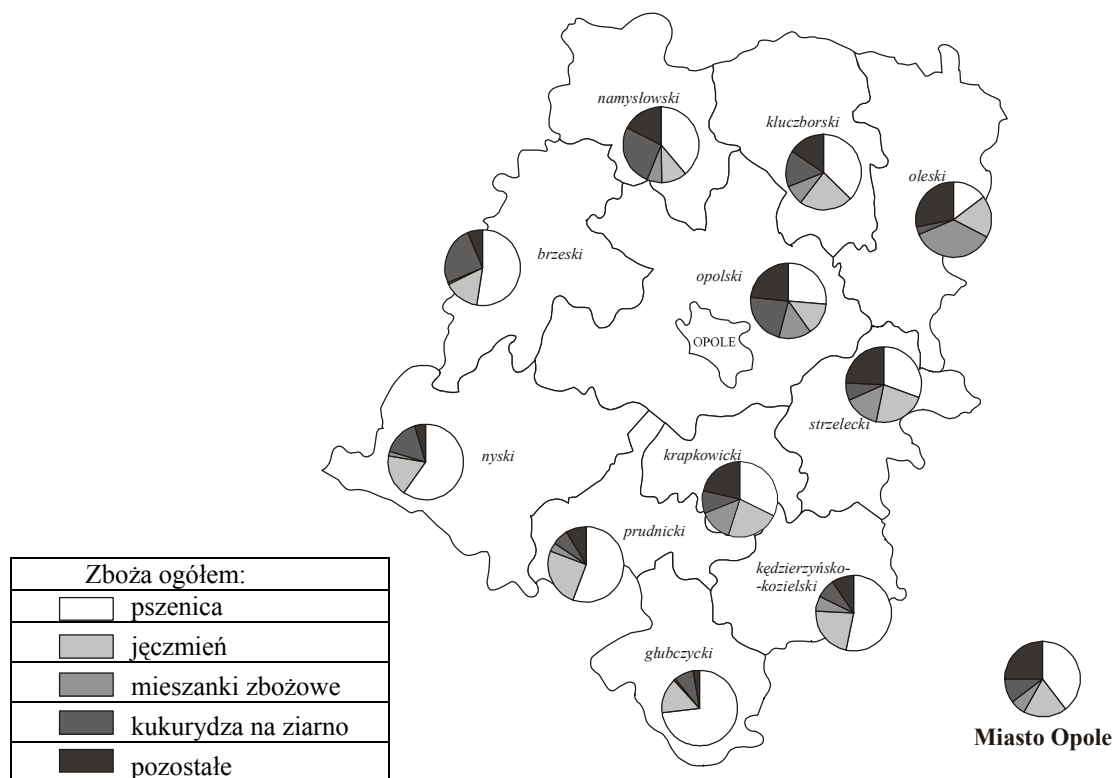

W przekroju terytorialnym województwa najwyższym udziałem powierzchni zasiewów pszenicy (ponad 50,0 %) w zbożach ogółem charakteryzowały się powiaty: głubczycki, nyski, prudnicki, kędzierzyńsko-kozielski i brzeski. Wyższy niż średni w województwie (13,9 %) udział uprawy kukurydzy na ziarno odnotowano w powiatach: namysłowskim, brzeskim, opolskim, kluczborskim i nyskim.

Powierzchnia uprawy **ziemniaków** wynosiła 15,6 tys. ha i stanowiła 3,5 % (w kraju 7,5 %) ogólnej powierzchni zasiewów i była o 6,2 tys. ha, tj. o 28,6 % (w kraju o 32,7 %) niższa niż w 2001 r. oraz o 12,5 tys. ha, tj. 44,5 % (w kraju o 40,1 %) mniejsza niż w 1996 r. Najwięcej ziemniaków uprawiano w powiatach: nyskim, oleskim i opolskim (prawie 40 % ogólnej powierzchni uprawy ziemniaków w województwie).

Rośliny zaliczane do grupy **przemysłowych** zajmowały 63,0 tys. ha tj. 13,9 % (w kraju 7,0 %) ogólnej powierzchni zasiewów. W porównaniu do 2001 r. powierzchnia uprawy roślin przemysłowych zmniejszyła się o 10,6 tys. ha, tj. o 14,4 % (w kraju o 2,7 %), a w stosunku do 1996 r. odnotowano obniżenie areału o 15,7 tys. ha, tj. o 20,0 % przy równoczesnym obniżeniu się o 2,8 pkt ich udziału w ogólnej powierzchni zasiewów. Do dominujących w uprawie roślin przemysłowych należą powiaty: nyski i głubczycki, których udział w ogólnej powierzchni wynosił 40,2 %. W grupie roślin przemysłowych buraki cukrowe zajmowały 23,2 tys. ha, co stanowiło 36,7 % ogólnego areału tej grupy roślin. Powierzchnia ich uprawy w porównaniu do 2001 r. wzrosła o 1,2 tys. ha (tj. o 5,4 %), a w porównaniu do 1996 r. obniżyła się o 12,3 tys. ha (o 34,7 %). Powierzchnia zasiewów rzepaku i rzepiku wyniosła 39,8 tys. ha, tj. 63,2 % powierzchni uprawy roślin przemysłowych i była o 11,8 tys. ha (o 22,8 %) mniejsza niż w 2001 r. i o 3,3 tys. ha (o 7,7 %) mniejsza niż w 1996 r.

Powierzchnia uprawy roślin **pastewnych** łącznie z kukurydzą na zielonkę stanowiła 4,0 % (w kraju 2,8 %) ogólnej powierzchni zasiewów i wynosiła w województwie opolskim 18,2 tys. ha, tj. o 4,2 tys. ha (o 18,8 %) mniej niż w 2001 r. i o 11,4 tys. ha (o 38,5 %) mniej niż w 1996 r. przy równoczesnym obniżeniu się o 2,3 pkt ich udziału w ogólnej powierzchni zasiewów. W przekroju terytorialnym najwyższy udział w ogólnej powierzchni uprawy roślin pastewnych miał powiat głubczycki (ponad 25 %) i nyski (15,4 %). Powierzchnia zasiewów kukurydzy na zielonkę była o 0,7 tys. ha (o 7,4 %) większa niż w 2001 r. i o 4,5 tys. ha (o 31,1 %) mniejsza niż w 1996 r. Natomiast w porównaniu do 2001 r. i 1996 r. zmniejszył się areał uprawy roślin okopowych pastewnych odpowiednio o 47,3 % i o 40,6 %.

Powierzchnia uprawy roślin **strączkowych jadalnych** wynosiła 0,3 tys. ha i podobnie jak w kraju stanowiła znikomy udział w ogólnej powierzchni zasiewów.

Rośliny zaliczone do grupy upraw **pozostałych** zajmowały powierzchnię 4,1 tys. ha i stanowiły 0,9 % (w kraju 2,8 %) ogólnej powierzchni zasiewów. W porównaniu do zasiewów w 2001 r. powierzchnia uprawy tych roślin zmniejszyła się o 1,4 tys. ha, tj. o 25,5 % natomiast w porównaniu do wyników spisu w 1996 r. o 6,7 tys. ha tj. o 62,4 %.

Warzywa gruntowe uprawiano na powierzchni 1,7 tys. ha, tj. o 14,8 % większej niż w 2001 r. i o 65,3 % mniejszej niż w 1996 r. W porównaniu do 2001 r. powierzchnia uprawy truskawek utrzymała się na zbliżonym poziomie i wyniosła 0,3 tys. ha, natomiast w porównaniu do 1996 r. zmniejszyła się o 0,4 tys. ha, tj. o 59,3 %.

W 2002 r. w województwie opolskim **52,3 tys. gospodarstw zajmowało się uprawą ziemiopłodów rolnych, tj. 70,6 %** (w kraju 68,4 %) ogólnej liczby gospodarstw rolnych. Liczba gospodarstw według poszczególnych upraw ziemiopłodów (*w nawiasie udział w ogólnej liczbie gospodarstw rolnych w województwie i kraju*) wynosiła:

- pszenicy ozimej – 30,2 tys. (40,7 % i 29,0 %);
- pszenicy jarej – 12,0 tys. (16,2 % i 13,2 %);
- żyta – 11,1 tys. (14,9 % i 27,0 %);
- jęczmienia ozimego – 14,5 tys. (19,6 % i 5,3 %);
- jęczmienia jarego – 20,7 tys. (27,9 % i 17,1 %);
- owsa – 10,0 tys. (13,5 % i 19,1 %);
- pszenżyta ozimego – 14,5 tys. (19,6 % i 16,1 %);
- pszenżyta jarego – 2,9 tys. (3,9 % i 4,2 %);
- mieszanek zbożowych ozimych – 5,6 tys. (7,6 % i 3,3 %);
- mieszanek zbożowych jarych – 17,9 tys. (24,2 % i 23,8 %);
- kukurydzy na zielonkę i ziarno łącznie – 10,0 tys. (13,6 % i 7,0 %);
- rzepaku ozimego – 4,8 tys. (6,4 % i 1,4 %);
- rzepaku jarego – 0,2 tys. (0,2 % i 0,1 %);
- ziemniaków – 34,6 tys. (46,7 % i 53,0 %);
- buraków cukrowych – 4,2 tys. (5,7 % i 3,5 %);
- warzyw gruntowych – 12,6 tys. (17,0 % i 21,0 %);
- truskawek – 2,8 tys. (3,7 % i 6,7 %).

POGŁOWIE ZWIERZĄT GOSPODARSKICH

Wyniki Powszechnego Spisu Rolnego w 2002 r. wykazały że **36,5 tys. gospodarstw rolnych prowadziło działalność gospodarczą (rolniczą i pozarolniczą) związaną z produkcją zwierzęcą**, co stanowiło 49,2 % (w kraju 49,6 %) gospodarstw rolnych ogółem. Spośród wszystkich gospodarstw deklarujących prowadzenie produkcji zwierzęcej 64,2 % (w kraju 78,9 %) gospodarstw rolnych utrzymywało podstawowe gatunki zwierząt (tj. bydło, trzodę chlewną, owce i konie).

Tabl.4. **Pogłowie zwierząt gospodarskich według sektorów własności**

Wyszczególnienie	2002				
	ogółem w szt	VI 2001= =100	XII 2001= =100	z ogółem sektor prywatny	
				razem	w tym gospo- darstwa indywi- dualne
		w %		w szt	
Bydło	136082	98,2	101,3	118107	101909
Krowy	59027	102,9	104,1	50783	43816
Bydło pozostałe	77055	94,9	99,3	67324	58093
Owce	3412	123,4	105,6	3412	3342
W tym maciorki 1-roczone i starsze	2202	137,6	113,6	2202	2159
Drób^a	5869130	x	x	5869130	4399239
Konie	3431	86,3	x	3061	2877
W tym 3-letnie i starsze	2184	67,9	x	1979	1852
Kozy	5759	95,4	x	5759	5759
W tym samice 1-roczone i starsze	3336	94,8	x	3336	3336
Trzoda chlewna	734931	100,0^b	98,4^c	697045	637853
Lochy	71931	110,1 ^b	99,9 ^c	66557	60380
Trzoda chlewna pozostała	66300	99,0 ^b	98,2 ^c	630488	577473

a W wieku powyżej 2 tygodni (kury, gęsi, kaczki, indyki i drób pozostały). b Do lipca 2001 r. c Do marca 2002 r.

Bydło

W maju 2002 r. **pogłowie bydła ogółem liczyło 136,1 tys. szt.** i było mniejsze od stanu notowanego w czerwcu 2001 r. o 2,5 tys. szt. (o 1,8 %), a w porównaniu z grudniem 2001 r. zwiększyło się o 1,8 tys. szt. (o 1,3 %); w kraju odpowiednio o 3,5 % i o 0,6 %.

Stado podstawowe krów wzrosło w skali roku o 1,6 tys. szt., tj. o 2,9 %, a w porównaniu z grudniem 2001 r. o 2,3 tys. szt., tj. o 4,1 % i wynosiło w maju 2002 r. 59,0 tys. szt. Dla pogłowia krów w kraju utrzymywała się tendencja spadkowa odpowiednio: o 4,4 % i 3,9 %.

POGŁOWIE BYDŁA W LATACH 1995 – 2002

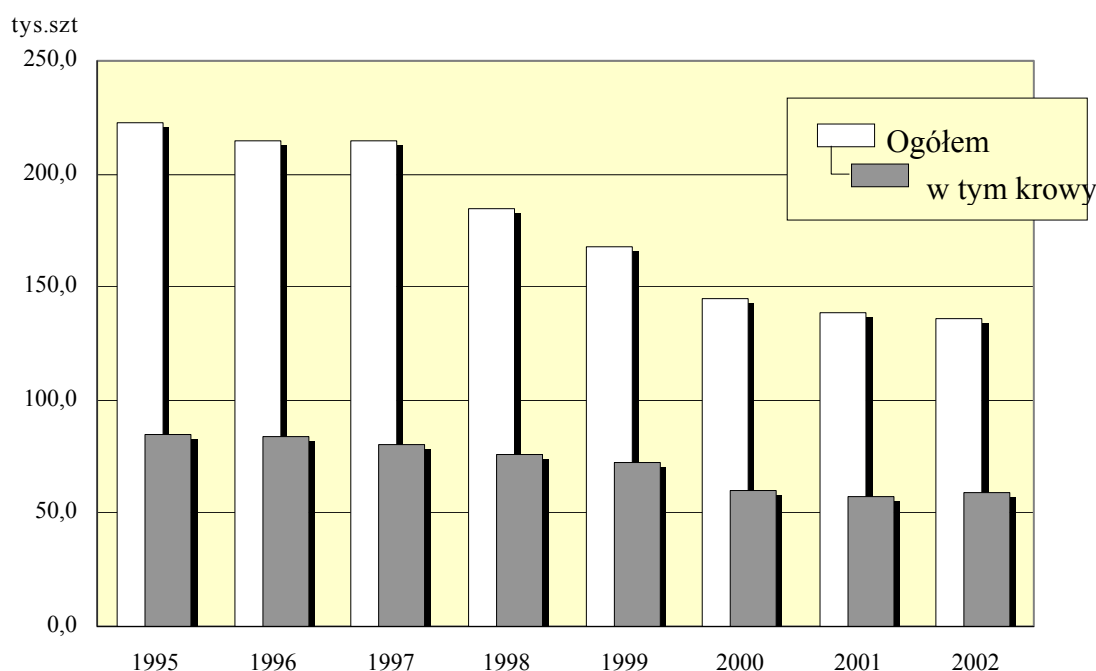

W sektorze prywatnym pogłowie bydła wynosiło 118,1 tys. szt. i od czerwca 2001 r. zmniejszyło się o 2,5 tys. szt. (o 2,1 %; w kraju o 3,3 %), a w odniesieniu do grudnia 2001 r. wzrosło o 1,3 tys. szt. (o 1,2 %; w kraju o 0,7 %). Gospodarstwa indywidualne, podobnie jak w grudniu 2001 r., posiadały 101,9 tys. szt. bydła, tj. o 2,3 tys. szt. mniej niż w czerwcu 2001 r. i utrzymywały 74,9 % pogłowia bydła ogółem (w kraju 94,0 %).

Tabl.5. **Struktura pogłowia bydła**

Wyszczególnienie	VI 2001		V 2002		VI 2001= =100
	w szt	w odsetkach	w szt	w odsetkach	
Bydło ogółem	138623	100,0	136082	100,0	98,2
Ciełeta w wieku poniżej 1 roku	40763	29,4	39156	28,8	96,1
Młode bydło hodowlane i rzeźne w wieku 1-2 lat	32348	23,3	30321	22,3	93,7
Bydło dorosłe w wieku 2 lat i więcej	65512	47,3	66605	48,9	101,7
w tym krowy	57384	41,4	59027	43,4	102,9

W strukturze pogłowia bydła ogółem, w porównaniu ze stanem w czerwcu 2001 r. wzrósł o 2,0 pkt udział stada podstawowego krów przy notowanej w tym okresie redukcji bydła o 1,8 %, co przy jednocześnie znaczącym udziale krów mlecznych w pogłowie krów ogółem (99,7 %) wskazywać może na ukierunkowanie chowu bydła przede wszystkim na produkcję mleka.

POGŁOWIE BYDŁA WEDŁUG GRUP OBSZAROWYCH UŻYTKÓW ROLNYCH

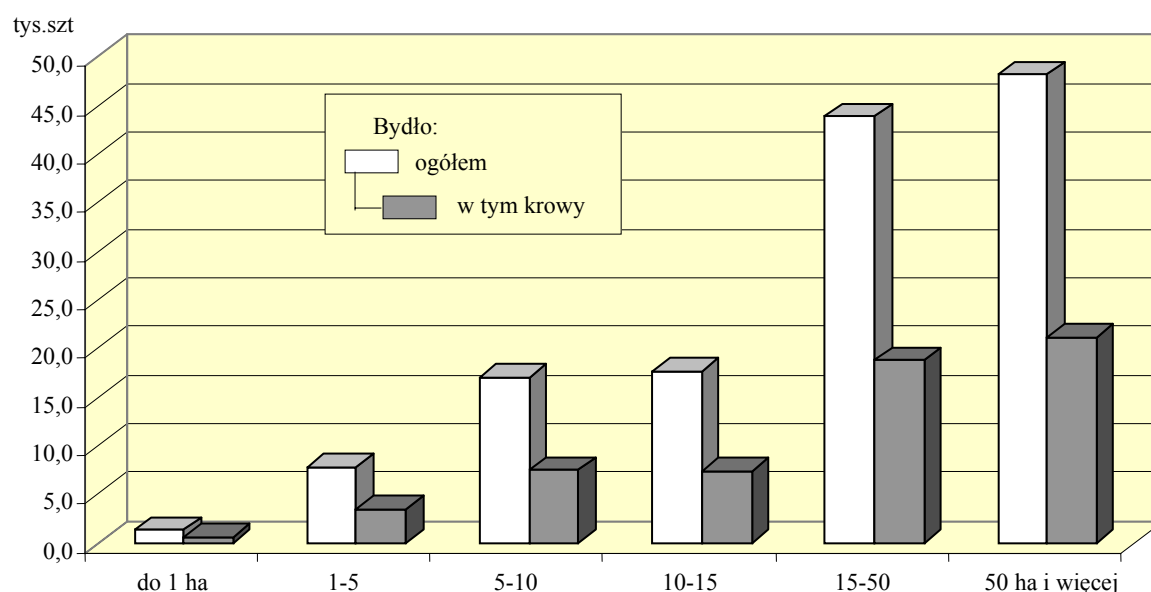

Gospodarstwa o powierzchni do 1 ha użytków rolnych utrzymywały zaledwie 0,9 % pogłowia bydła ogółem, w tym krów 1,1 % (w kraju odpowiednio 1,1 % i 1,4 %) i wraz ze wzrostem wielkości gospodarstw wzrastał udział bydła, w tym krów osiągając poziom 35,5 % i 35,9 % (w kraju 12,1 % i 10,1 %) bydła ogółem w gospodarstwach powyżej 50 ha użytków rolnych.

Według danych PSR w 2002 r. chowem i hodowlą bydła zajmowało się 14,6 tys. gospodarstw, tj. 19,6 % (w kraju 31,9 %) ogółu gospodarstw rolnych, w tym 99,6 % (w kraju 99,9 %) stanowiły gospodarstwa indywidualne.

Tabl.6. **Struktura gospodarstw indywidualnych według ilości chowu bydła**

Wyszczególnienie		1	2	3-4	5-9	10-19	20 i więcej szt bydła
		w % gospodarstw utrzymujących bydło					
Polska	2001	25,2	22,4	21,7	17,7	9,3	3,7
	2002	27,9	20,5	18,8	17,3	10,2	5,3
Województwo	2001	11,8	21,9	20,6	25,4	15,0	5,3
	2002	18,5	18,8	19,9	21,9	14,3	6,6

W porównaniu z 2001 r. zmniejszył się odsetek gospodarstw indywidualnych utrzymujących 2, 3-4, 5-9, 10-19 szt. bydła (odpowiednio o 3,1 pkt; 0,7 pkt; 3,5 pkt i 0,7 pkt), natomiast wzrósł (o 6,7 pkt) udział podmiotów o najmniejszej liczbie chowu (tj. z 1 sztuką), a także gospodarstw utrzymujących 20 i więcej szt bydła (o 1,3 pkt).

STRUKTURA GOSPODARSTW ROLNYCH WEDŁUG GRUP OBSZAROWYCH UŻYTKÓW ROLNYCH I ILOŚCI CHOWU BYDŁA

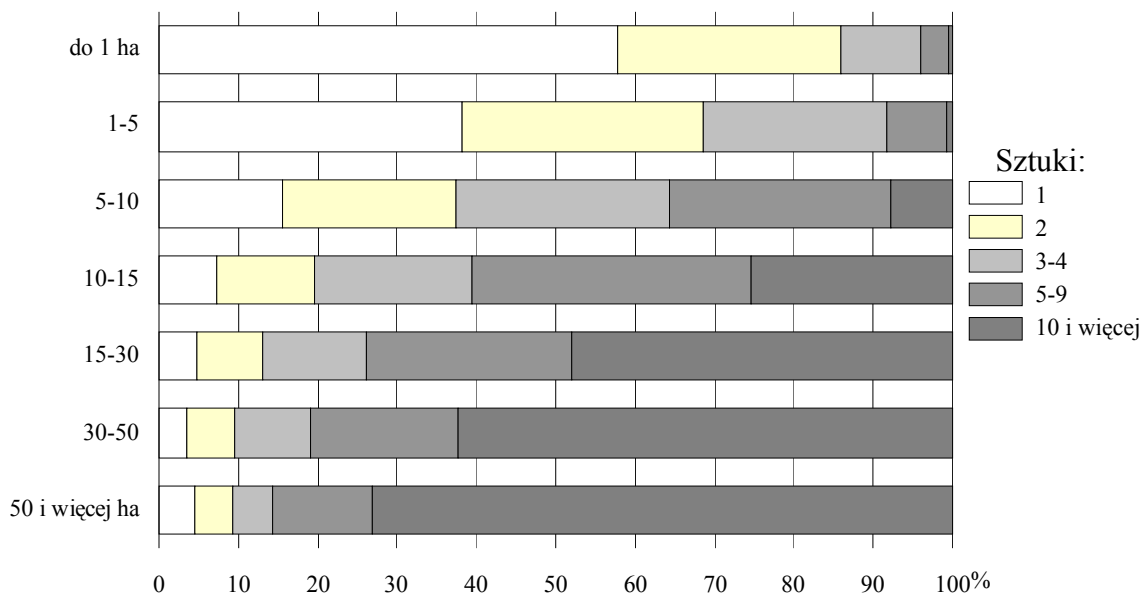

Ponad połowa (57,7 %) gospodarstw najmniejszych (tj. o powierzchni nie przekraczającej 1 ha użytków rolnych) posiadała tylko 1 sztukę bydła, a zaledwie 0,5 % utrzymywało 10 szt. i więcej. W gospodarstwach o areale 50 ha użytków rolnych i więcej udziały te kształtowały się odmiennie i wynosiły odpowiednio 4,5 % i 73,1 %.

W porównaniu do 2001 r. zmiany w strukturze stada bydła według skali chowu dotyczyły głównie wzrostu udziału gospodarstw posiadających 5 szt. i więcej (o 5,6 pkt w kraju o 6,4 pkt).

Wyniki PSR 2002 r. wykazały, że 12,4 tys. gospodarstw, tj. 16,8 % (w kraju 29,8 %) ogółu gospodarstw rolnych utrzymywało krowy, w tym 99,5 % (w kraju 99,9 %) stanowiły gospodarstwa indywidualne.

STRUKTURA GOSPODARSTW ROLNYCH WEDŁUG ILOŚCI CHOWU KRÓW

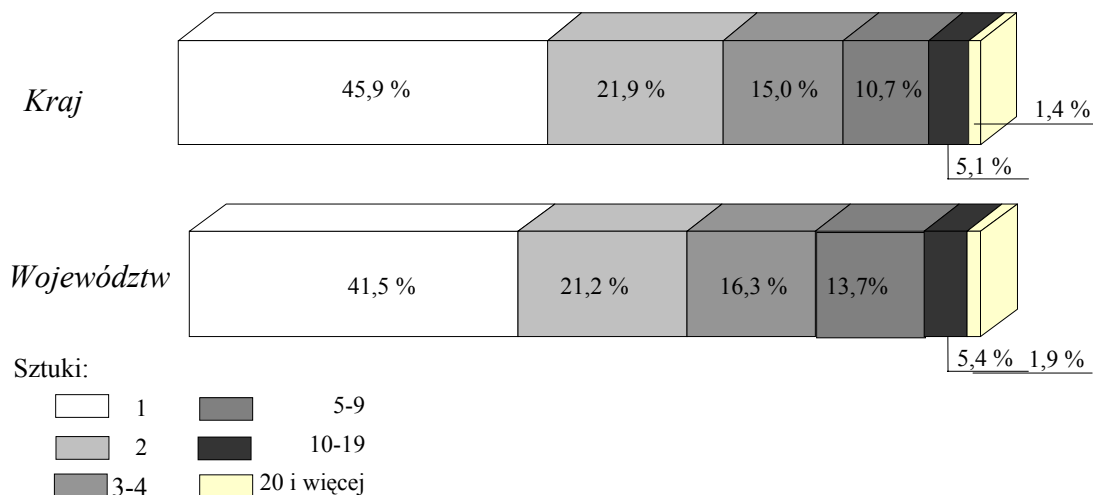

Analizując strukturę gospodarstw rolnych według liczby chowu krów najczęściej gospodarstw tj. 41,5 % (w kraju 45,9 %) posiadało 1 szt, a zaledwie 1,9 % (w kraju 1,4 %) prowadziło chów i hodowlę 20 szt i więcej. Podobnie przedstawiały się wskaźniki dla gospodarstwach indywidualnych.

Struktura pogłównia krów ogółem w gospodarstwach rolnych według liczby chowu kształtowała się następująco:

- 8,7 % (w kraju 14,0 %) pogłównia krów znajdowało się w gospodarstwach posiadających 1 krowę;
- 8,9 % (w kraju 13,4 %) pogłównia krów znajdowało się w gospodarstwach posiadających 2 krowy;
- 11,7 % (w kraju 15,5 %) pogłównia krów znajdowało się w gospodarstwach posiadających 3-4 krowy;
- 70,7 % (w kraju 57,1 %) pogłównia krów znajdowało się w gospodarstwach posiadających 5 i więcej krów.

W 2002 r. na 1 gospodarstwo rolne przypadało średnio 1,8 szt bydła, w tym 0,8 krowy (w kraju odpowiednio 1,9 szt bydła i 1 krowa). Dla gospodarstw prowadzących chów i hodowlę bydła wskaźniki te wynosiły odpowiednio 9,3 szt i 4,1 szt (w kraju 5,9 szt i 3,1 szt).

Obsada bydła na 100 ha użytków rolnych (bez gruntów rolnych niestanowiących gospodarstw rolnych) wynosiła 24,3 szt, w tym krów 10,5 szt i była niższa od notowanej średnio w kraju o 8,4 pkt.

OBSADA BYDŁA NA 100 HA UŻYTKÓW ROLNYCH WEDŁUG POWIATÓW

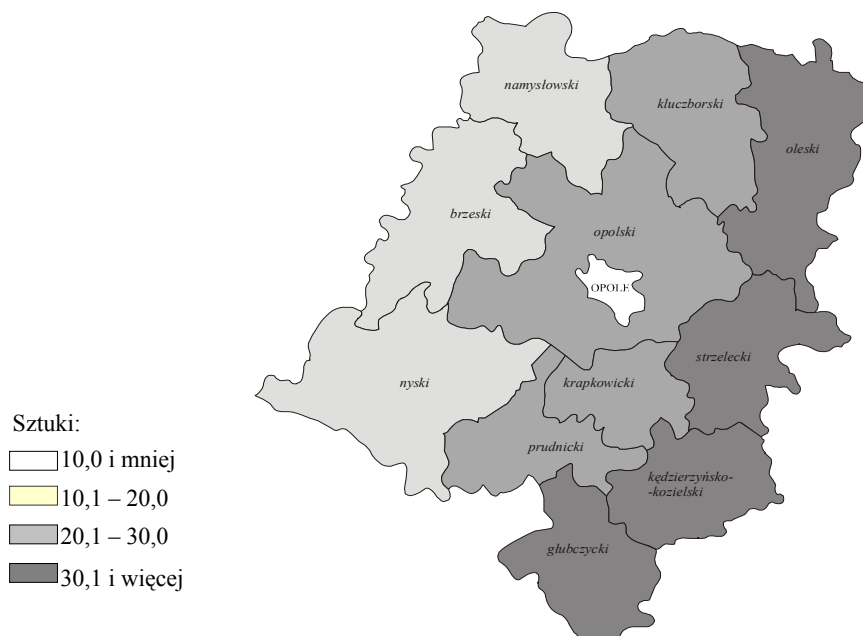

Wyższa niż przeciętna w województwie obsada bydła na 100 ha użytków rolnych była w powiatach: strzeleckim, głubczyckim, oleskim, kędzierzyńsko – kozielskim, krapkowickim, i prudnickim.

Owce

Pogłowie owiec w 2002 r. wynosiło 3,4 tys. szt. i w porównaniu do stanu w czerwcu i grudniu 2001 r. wzrosło odpowiednio o 23,4 % i o 5,6 % (w kraju o 0,6 % i o 4,3 %). Wyniki spisu wykazały, że owce utrzymywały tylko gospodarstwa sektora prywatnego. W gospodarstwach indywidualnych pogłowie owiec liczyło 3,3 tys. szt, tj. o 23,7 % więcej niż w końcu I półrocza 2001 r. (w kraju o 2,3 %).

W strukturze stada owiec ogółem najwyższy udział stanowiły maciorki jednoroczne i starsze użytkowane w innych kierunkach (64,5 %), w kraju o 26,3 pkt mniej. W województwie opolskim nie prowadzono chowu maciorek mlecznych, których średni udział w kraju wynosił 16,0 % ogólnej liczby owiec.

STRUKTURA POGŁOWIA OWIEC WEDŁUG GRUP PRODUKCYJNO-UŻYTKOWYCH

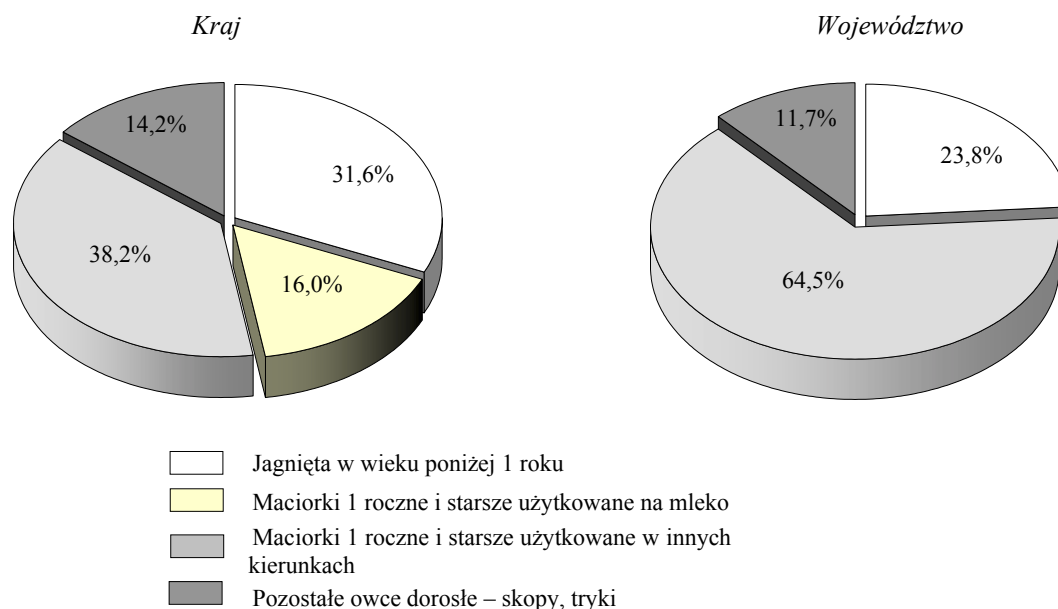

W 2002 r. chowem owiec zajmowało się 0,3 tys. gospodarstw, tj. zaledwie 0,4 % ogółu gospodarstw (w kraju odsetek tych gospodarstw był nieco wyższy i wynosił 0,6 %). Gospodarstwa indywidualne utrzymywały, podobnie jak w kraju 97,9 % pogłowia owiec ogółem, a struktura tych gospodarstw według liczby chowu owiec przedstawiała się następująco:

- 57,9 % (w kraju 46,4 %) gospodarstw posiadało 1- 4 szt;
- 19,9 % (w kraju 20,1 %) gospodarstw posiadało 5- 9;
- 10,7 % (w kraju 12,9 %) gospodarstw posiadało 10-19;
- 11,4 % (w kraju 20,6 %) gospodarstw posiadało 20 szt i więcej.

Gospodarstwa indywidualne do 1 ha użytków rolnych utrzymywały 10,1 % pogłowia owiec, a gospodarstwa o areale powyżej 15 ha - 54,5 %.

Na 100 gospodarstw rolnych przypadało 4,6 szt owiec (w kraju 10,0 szt), a na 1 gospodarstwo prowadzące chów i hodowlę owiec 12,5 szt (w kraju 19,3 szt). Obsada owiec na 100 ha użytków rolnych wynosiła 0,6 szt (w kraju 2,0 szt).

Konie

Według spisu w 2002 r. gospodarstwa rolne posiadały 3,4 tys. szt. koni, tj. o 13,7 % mniej niż w czerwcu 2001 r. (średnio w kraju spadek ten był większy o 25,9 pkt).

W Powszechnym Spisie Rolnym w 2002 r. nie ujęto koni utrzymywanych w jednostkach prawnych (np. ośrodki rekreacyjno – wypoczynkowe), które nie posiadały powierzchni użytków rolnych, a przy rejestracji swojej działalności w systemie REGON nie zgłosiły prowadzenia działalności rolniczej. A właśnie te elementy decydowały o obowiązkowym uczestnictwie w Powszechnym Spisie Rolnym.

Gospodarstwa sektora prywatnego utrzymywały 3,1 tys. szt. koni, tj. 89,2 % pogłowia koni ogółem (w kraju 97,8 %) co w porównaniu ze stanem w czerwcu 2001 r. wskazuje na spadek koni o 15,3 % (w kraju o 40,1 %). W gospodarstwach indywidualnych pogłowie koni zmniejszyło się w ciągu roku o 20,1 % (w kraju o 40,3 %) i wynosiło 2,9 tys. szt.

W gospodarstwach o powierzchni do 1 ha użytków rolnych znajdowało się 7,0 % ogólnej liczby koni, a najwyższy odsetek pogłowia koni (32,5 %) odnotowano w gospodarstwach o areale od 5-15 ha użytków rolnych.

STRUKTURA POGŁOWIA KONI WEDŁUG GRUP OBSZAROWYCH UŻYTKÓW ROLNYCH

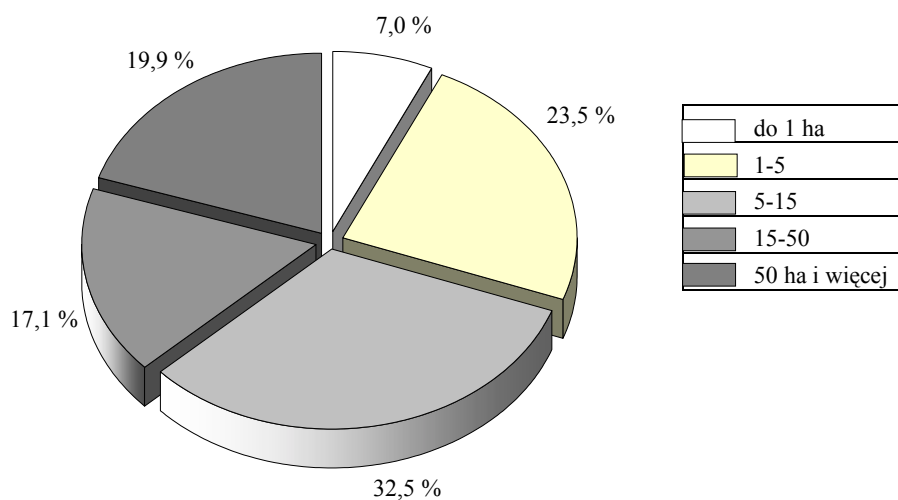

Według wyników spisu na 100 gospodarstw rolnych przypadało średnio 4,6 szt konia (w kraju 11,2 szt). Obsada koni na 100 ha użytków rolnych w 2002 r. wynosiła 0,6 szt (w kraju – 1,9 szt) a w 2001 r. była niewiele wyższa i wynosiła 0,7 szt (w kraju – 3,1 szt). Natomiast na 100 ha gruntów ornych przypadało: w 2002 r. – 0,7 szt konia (w kraju – 2,5 szt) a w 2001 r. – 0,8 szt (w kraju – 4,0 szt).

Kozy

W 2002 r. pogłowie kóz wynosiło 5,8 tys. szt. tj. o 4,6 % mniej niż w 2001 r. i było utrzymywane wyłącznie w gospodarstwach indywidualnych. Średnio w kraju stado kóz w ciągu roku wzrosło o 12,4 %.

STRUKTURA POGŁOWIA KÓZ

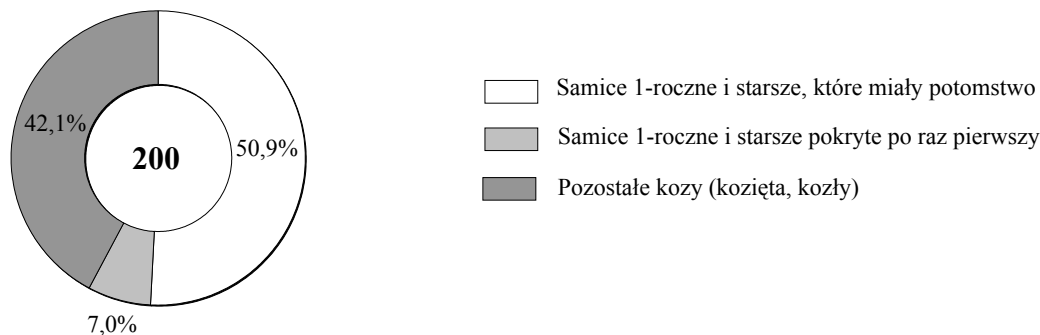

W strukturze pogłowia kóz ogółem udział samic 1 rocznych i starszych wynosił 57,9 % (w kraju 57,6 %) tj. 3,3 tys. szt, w tym samic pokrytych po raz pierwszy 7,0 % (w kraju 7,4 %) tj. 0,4 tys. szt.

STRUKTURA POGŁOWIA KÓZ WEDŁUG GRUP OBSZAROWYCH UŻYTKÓW ROLNYCH

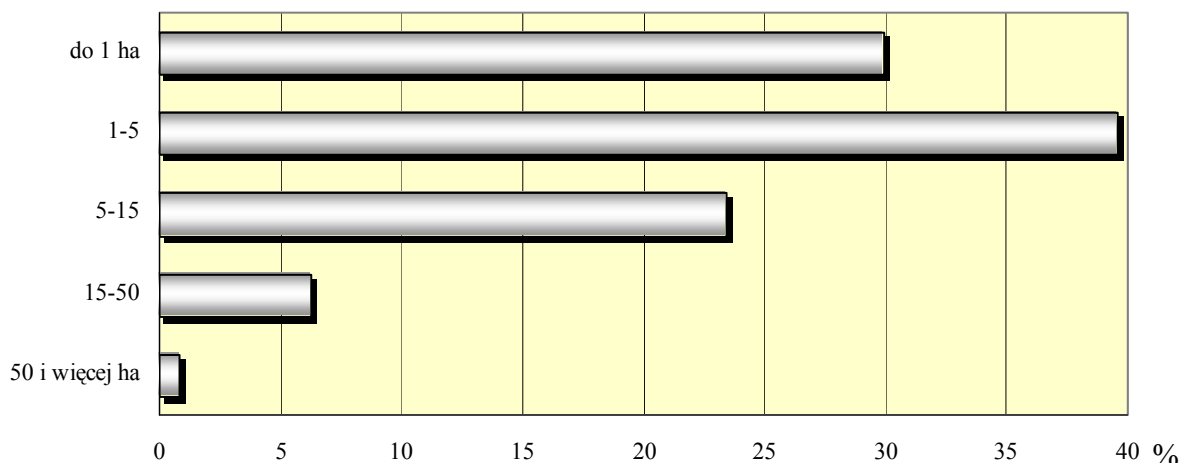

Większość pogłowia kóz tj. 69,6 % utrzymywały gospodarstwa do 5 ha użytków rolnych i wraz ze wzrostem powierzchni gospodarstw udział owiec stopniowo zmniejszał się do 0,8 % w gospodarstwach o powierzchni powyżej 50 ha użytków rolnych.

Według wyników spisu na 1 gospodarstwo rolne przypadało, podobnie jak w kraju, 0,1 szt kóz. Obsada kóz na 100 ha użytków rolnych wyniosła 1,0 szt (w kraju 1,1 szt).

Drób

Według danych PSR w 2002 r. było 5869,1 tys. szt drobiu ogółem (w wieku powyżej 2 tygodni). Chovem i hodowlą drobiu w województwie opolskim zajmowały się wyłącznie gospodarstwa sektora prywatnego. Gospodarstwa indywidualne utrzymywały 4399,2 tys. szt, tj. 75,0 % pogłowia drobiu ogółem (w kraju 94,3 %).

Udział poszczególnych gatunków w strukturze drobiu ogółem wynosił:

- drobiu kurzego – 93,8 % (w kraju 88,1 %),
- gęsi – 1,5 % (w kraju 2,4 %),
- indyków – 0,6 % (w kraju 5,8 %),
- kaczek – 4,0 % (w kraju 3,4 %),
- drobiu pozostałego – 0,1 % (w kraju 3,4 %).

STRUKTURA GATUNKOWA POGŁOWIA DROBIU

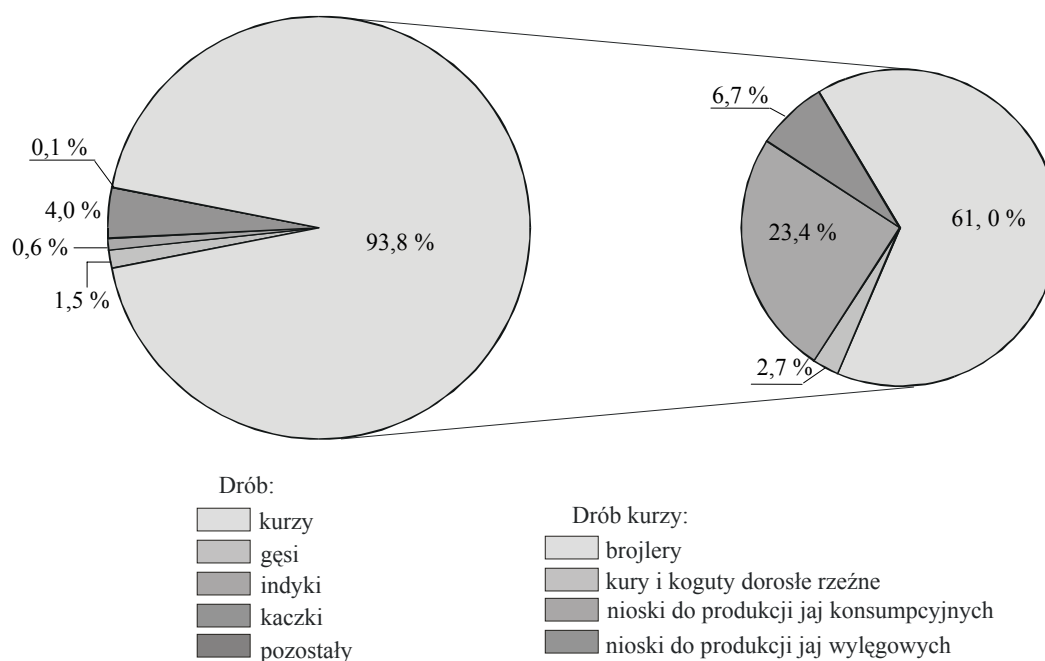

Podobnie jak w kraju, co trzecie gospodarstwo rolne posiadało kury nioski. W zależności od powierzchni użytków rolnych struktura gospodarstw rolnych utrzymujących kury nioski przedstawiała się następująco:

- 28,9 % (w kraju 15,2 %) stanowiły gospodarstwa o powierzchni do 1 ha użytków rolnych;
- 33,2 % (w kraju 40,1 %) - od 1 do 5 ha użytków rolnych;
- 16,8 % (w kraju 22,9 %) - od 5 do 10 ha użytków rolnych;

- 8,6 % (w kraju 10,7 %) - od 10 do 15 ha użytków rolnych
- 11,3 % (w kraju 10,5 %) - od 15 do 50 ha użytków rolnych;
- 1,2 % (w kraju 0,6 %) - powyżej 50 ha użytków rolnych.

W 2002 r. na 1 gospodarstwo rolne przypadało średnio 79 szt drobiu ogółem, w tym 74 szt kur (w kraju odpowiednio: 68 szt i 60 szt). Obsada drobiu ogółem na 100 ha użytków rolnych wynosiła 1048 szt, (w kraju – 1178 szt) a na 100 ha gruntów ornych – 1189 szt (w kraju – 1521).

Trzoda chlewna

W maju 2002 r. **pogłowie trzody chlewnej wynosiło 734,9 tys. szt.** i było niższe o 12,3 tys. szt, tj. o 1,6 % (w kraju wzrosło o 5,3 %) w odniesieniu do stanu w końcu marca 2002 r. W porównaniu z wynikami badania w końcu lipca 2001 r. liczebność trzody chlewnej utrzymała się na podobnym poziomie, natomiast w kraju wzrosła o 8,9 %.

Stado loch na chów zmniejszyło się w stosunku do marca 2002 r. o 0,1 % (w kraju wzrosło o 2,5 %) i wynosiło 71,9 tys. szt. W porównaniu ze stanem w końcu lipca 2001 r. liczba loch zwiększyła się o 10,1 % a w kraju o 18,0 %.

POGŁOWIE TRZODY CHLEWNEJ W LATACH 1995-2002

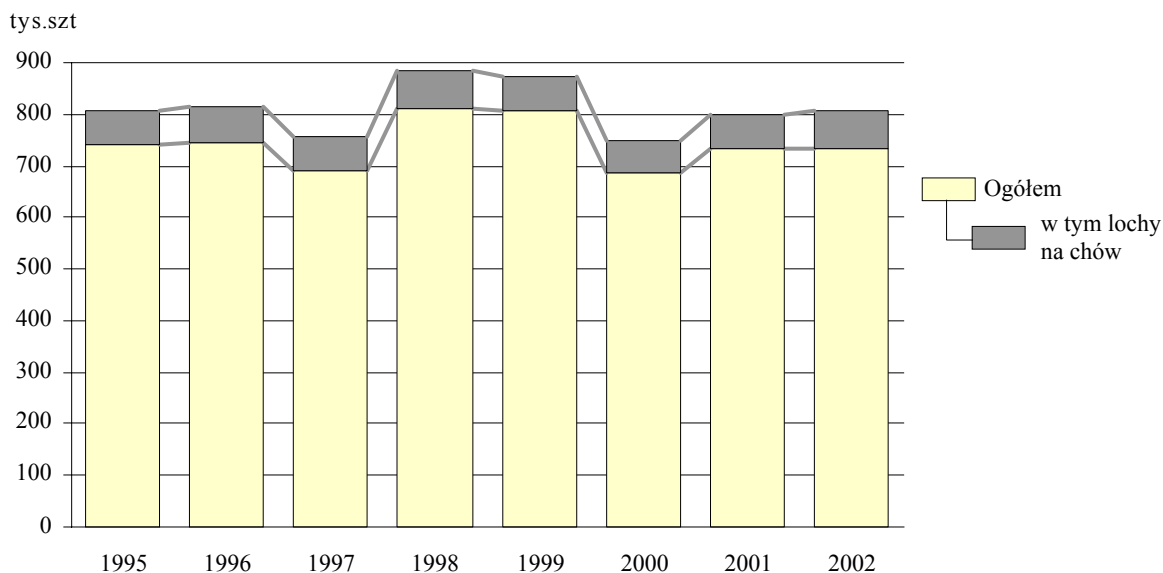

W sektorze prywatnym pogłowie trzody wynosiło 697,0 tys. szt i utrzymało się na poziomie stanu z lipca 2001 r. (w kraju wzrosło o 9,1 %), natomiast w stosunku do marca 2002 r. zmniejszyło się o 1,8 % (w kraju wzrosło o 5,3 %).

Gospodarstwa indywidualne utrzymywały 637,9 tys. szt. trzody chlewnej, tj. 86,8 % (w kraju 92,5 %) pogłowia trzody ogółem. W stosunku do stanu w marcu 2002 r. wystąpił na spadek trzody chlewnej w województwie o 1,6 % (w kraju wzrosła o 6,5 %), a w porównaniu ze stanem w lipcu 2001 r. odnotowano wzrost o 0,6 % (w kraju o 10,6 %).

STRUKTURA POGŁOWIA TRZODY CHLEWNEJ.

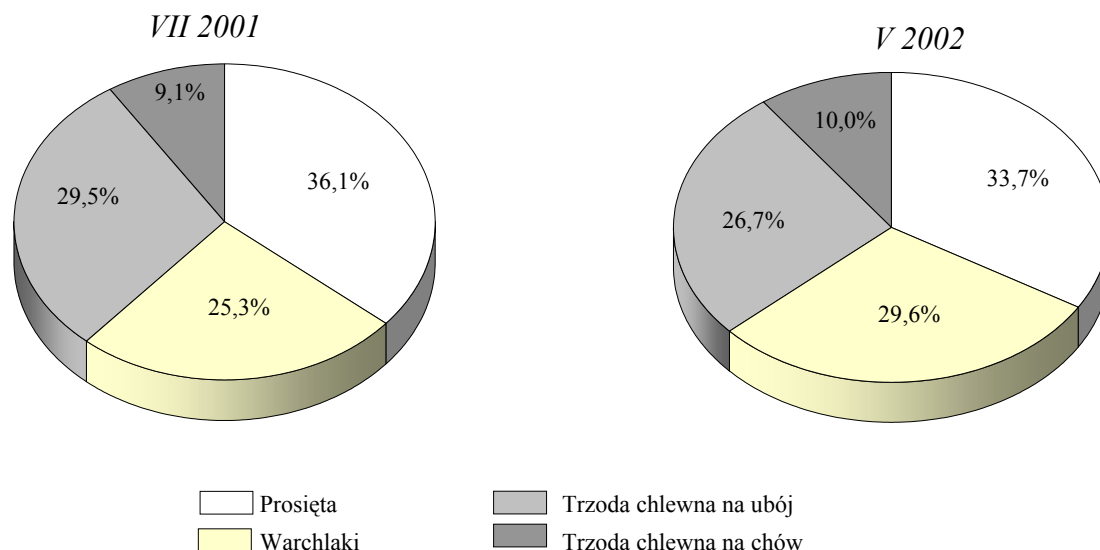

Od lipca 2001 r. w strukturze pogłowia trzody chlewnej zmniejszył się udział prosiąt w stadzie o 2,4 pkt (w kraju wzrost o 0,7 pkt) oraz trzody chlewnej o wadze 50 kg i więcej na ubój o 2,9 pkt (w kraju o 4,6 pkt), natomiast wzrósł udział warchlaków o 4,3 pkt (w kraju o 2,9 pkt) i trzody chlewnej na chów o wadze 50 kg i więcej o 0,9 pkt (w kraju o 1,0 pkt), w tym loch o 0,9 pkt (w kraju o 0,8 pkt).

Chowem i hodowlą trzody chlewnej w maju 2002 r. zajmowało się 27,0 % (w kraju 25,9%) gospodarstw rolnych ogółem, w tym 99,5% (w kraju 99,9%) stanowiły gospodarstwa indywidualne.

Udział gospodarstw rolnych i gospodarstw indywidualnych według ilości pogłowia trzody chlewnej w liczbie gospodarstw utrzymujących trzodę chlewną przedstawia poniższa tablica.

Tabl.7. **Gospodarstwa rolne utrzymujące trzodę chlewną**

Wyszczególnienie	Pogłowia trzody chlewnej w					
	1	2	3-4	5-9	10-19	20 i więcej szt
	w % ogółu gospodarstw utrzymujących trzodę					
Gospodarstwa rolne ogółem	5,5	12,0	10,6	12,9	17,4	41,6
W tym gospodarstwa indywidualne ..	5,6	12,0	10,6	13,0	17,5	41,3

LICZBA GOSPODARSTW I POGŁOWIE TRZODY CHLEWNEJ WEDŁUG GRUP OBSZAROWYCH UŻYTKÓW ROLNYCH

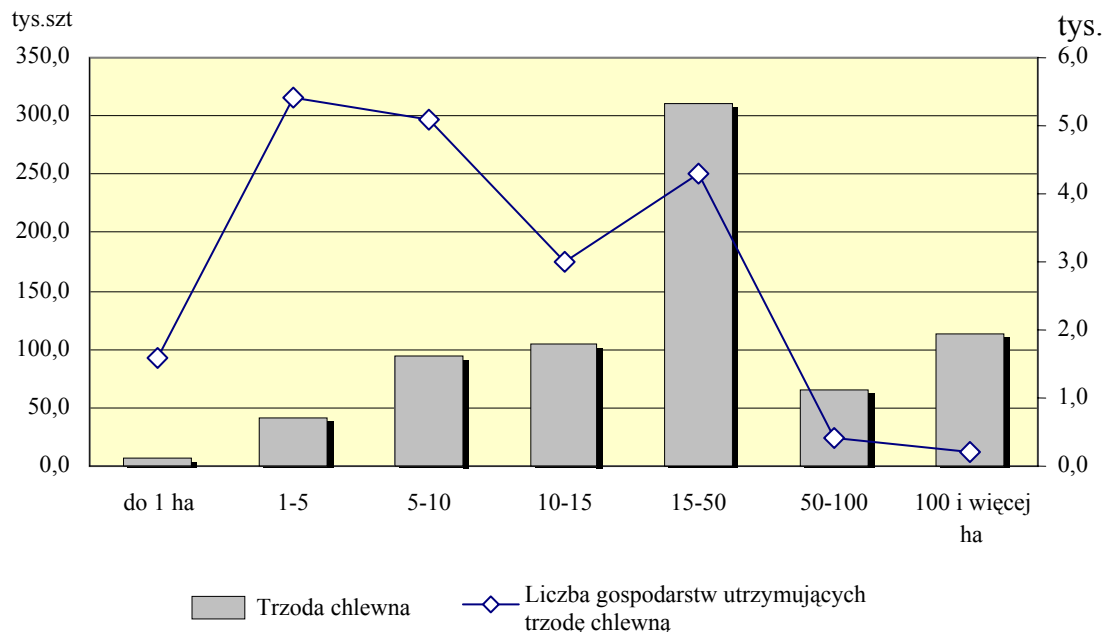

W gospodarstwach najmniejszych obszarowo, tj. poniżej 1 ha powierzchni użytków rolnych, utrzymywano najmniej tj. 0,9 % pogłowia trzody chlewnej ogółem, a najwięcej w grupie gospodarstw o areale od 15 do 50 ha (42,1 %).

Natomiast w ogólnej liczbie gospodarstw posiadających trzodę chlewną 7,8 % stanowiły gospodarstwa o powierzchni do 1 ha użytków rolnych, a najwięcej tj. 27,2 % gospodarstwa od 1 do 5 ha użytków rolnych.

Według danych ze spisu spośród 13,0 tys. gospodarstw utrzymujących lochy na chów, 99,2 % (12,9 tys.) stanowiły gospodarstwa indywidualne. Udział gospodarstw posiadających lochy na chów w gospodarstwach rolnych ogółem wynosił 17,5 % i był wyższy niż w kraju o 2,1 pkt.

W 2002 r. na 1 gospodarstwo rolne przypadało średnio 9,9 szt. trzody chlewnej (w kraju – 6,4 szt), w tym 1,0 szt. lochy (w kraju – 0,7 szt.). Na 1 gospodarstwo prowadzące chów i hodowlę trzody przypadało 36,8 szt (w kraju – 24,5 szt), w tym loch – 3,6 szt (w kraju – 2,5 szt).

Obsada trzody chlewnej ogółem, w tym loch na chów na 100 ha użytków rolnych wynosiła 131,2 szt (w kraju – 110,2 szt) i 12,8 szt (w kraju – 11,4 szt), a na 100 ha gruntów ornych wynosiła odpowiednio: 148,9 szt (w kraju – 142,6 szt) i 14,6 szt (w kraju – 14,7 szt).

OBSADA TRZODY CHLEWNEJ NA 100 HA GRUNTÓW ORNYCH WEDŁUG POWIATÓW

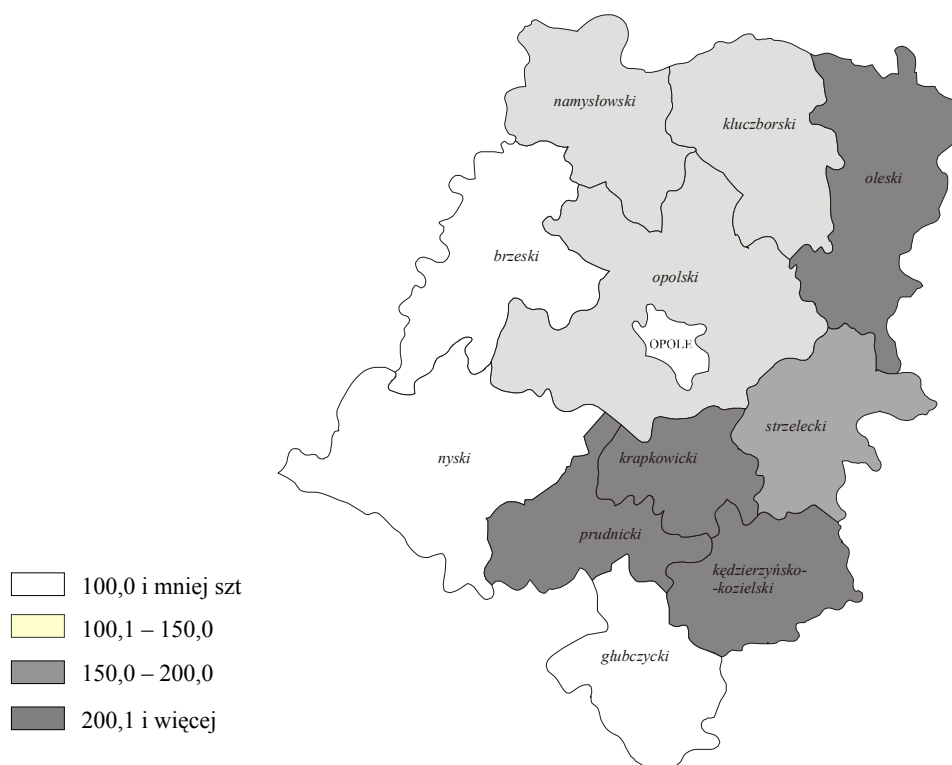

Na poziomie wyższym, niż średni w województwie (148,9 szt.) wskaźnik obsady na 100 ha gruntów ornych wystąpił w powiatach:

- prudnickim,
- krapkowickim,
- oleskim,
- kędzierzyńsko – kozielskim,
- strzeleckim.

Natomiast niższy wskaźnik niż średni w województwie odnotowano w powiatach:

- głubczyckim,
- brzeskim,
- nyskim,
- kluczborskim,
- opolskim,
- namysłowskim,
- oraz w m. Opolu.

Najwyższa obsada trzody chlewnej na 100 ha gruntów ornych wystąpiła w powiecie prudnickim, najniższa w m. Opolu.

CZĘŚĆ I. UŻYTKOWANIE GRUNTÓW

TABL. I/1/. UŻYTKOWANIE GRUNTÓW

LATA	Powierzchnia ogólna	Użytki rolne					Lasy i grunty leśne	Pozostałe grunty
		razem	grunty orne	sady	łąki	pastwiska		
W HEKTARACH								
1995	958836	591430	509487	3436	59384	19123	244872	122534
1996	942364	581969	500412	3207	62473	15877	250395	110000
1997	934219	574825	494160	3105	62180	15380	247631	111763
1998	939056	575957	495673	2924	62173	15187	248138	114961
1999	939292	578822	494565	2780	66691	14786	249039	111431
2000	937805	573893	491631	2824	65255	14183	249547	114365
2001	931392	571309	493176	2362	64472	11299	247712	112371
2002	935881	560170	493735	1733	52885	11817	251108	124602
W ODSETKACH								
1995	100,0	61,7	53,1	0,4	6,2	2,0	25,5	12,8
1996	100,0	61,7	53,1	0,3	6,6	1,7	26,6	11,7
1997	100,0	61,5	52,9	0,3	6,7	1,6	26,5	12,0
1998	100,0	61,4	52,8	0,3	6,7	1,6	26,4	12,2
1999	100,0	61,6	52,6	0,3	7,1	1,6	26,5	11,9
2000	100,0	61,2	52,4	0,3	7,0	1,5	26,6	12,2
2001	100,0	61,3	52,9	0,3	6,9	1,2	26,6	12,1
2002	100,0	59,9	52,8	0,2	5,6	1,3	26,8	13,3

TABL. I/2/. **UŻYTKOWANIE GRUNTÓW WEDŁUG RODZAJU UŻYTKÓW
I UŻYTKOWNIKÓW**

WYSZCZEGÓLNIENIE	Po- wierz- chnia ogólna	Użytki rolne					Lasy i grunty leśne	Pozo- stałe grunty	
		ogółem	grunty orne		sady	łąki			pastwi- ska
			razem	w tym pod zasie- wami					

W HEKTARACH

OGÓLEM	935881	560170	493735	452118	1733	52885	11817	251108	124602^a
Sektor prywatny	591532	515231	456877	424843	1723	47037	9594	10918	65382
w tym:									
gospodarstwa indy- widualne	426311	400648	351273	321772	1486	41340	6549	8051	17612
spółdzielnie produk- cji rolniczej	57598	55302	51571	50816	73	2748	911	945	1352
Grunty pozostałe nie stanowiące gospo- darstw rolnych	44171	–	–	–	–	–	–	722	43450
Sektor publiczny	344349	44939	36858	27275	10	5848	2223	240190	59220
w tym gospodarstwa państwowe	46291	44061	36056	26476	2	5799	2203	561	1669
Grunty pozostałe nie stanowiące gospo- darstw rolnych	297142	–	–	–	–	–	–	239629	57514

W ODSETKACH

OGÓLEM	100,0	59,9	52,8	48,3	0,2	5,6	1,3	26,8	13,3
Sektor prywatny	100,0	87,1	77,2	71,8	0,3	8,0	1,6	1,8	11,1
w tym:									
gospodarstwa indy- widualne	100,0	94	82,4	75,5	0,3	9,7	1,6	1,9	4,1
spółdzielnie produk- cji rolniczej	100,0	96	89,5	88,2	0,1	4,8	1,6	1,6	2,4
Grunty pozostałe nie stanowiące gospo- darstw rolnych	100,0	–	–	–	–	–	–	1,6	98,4
Sektor publiczny	100,0	13,1	10,7	7,9	0,0	1,7	0,7	69,7	17,2
w tym gospodarstwa państwowe	100,0	95,2	77,9	57,2	0,0	12,5	4,8	1,2	3,6
Grunty pozostałe nie stanowiące gospo- darstw rolnych	100,0	–	–	–	–	–	–	80,6	19,4

^a W pozycji „pozostałe grunty zawarto również 18995 ha użytków rolnych nie użytkowanych rolniczo (tereny budowlane, rekreacyjne, itp.).

TABL. I/3/. **UŻYTKOWANIE GRUNTÓW WEDŁUG SIEDZIBY UŻYTKOWNIKA
I POWIATÓW**

WYSZCZEGÓLNIENIE	Powierzchnia ogólna	Użytki rolne					Lasy i grunty leśne	Pozostałe grunty
		razem	grunty orne	sady	łąki	pastwiska		

w ha

OGÓLEM

WOJEWÓDZTWO ...	935881	560170	493735	1733	52885	11817	251108	124602
powiaty:								
Brzeski	81375	52918	48657	167	3153	941	16498	11959
Głubczycki	68198	56769	54562	108	1252	847	3930	7499
Kędzierzyńsko-kozielski	60563	34632	31461	346	2312	513	15242	10689
Kluczborski	79993	48722	43053	130	4467	1072	23373	7898
Krapkowicki	43276	24563	21452	53	2529	529	10774	7939
Namysławski	71123	43191	37612	64	4570	945	20759	7173
Nyski	122482	84740	78178	381	4660	1521	15374	22368
Oleski	93270	50688	42804	111	6363	1410	34237	8345
Opolski	152350	59971	48564	148	10208	1051	72088	20291
Prudnicki	58095	45226	41429	73	3022	702	6528	6341
Strzelecki	73841	35464	29013	115	4996	1340	30857	7520
Miasto na prawach powiatu – Opole	31315	23286	16950	37	5353	946	1448	6581

w tym GOSPODARSTWA INDYWIDUALNE

WOJEWÓDZTWO ...	426311	400648	351273	1486	41340	6549	8051	17612
powiaty:								
Brzeski	37454	35442	32533	167	2272	470	294	1718
Głubczycki	30189	29051	27958	108	784	201	163	975
Kędzierzyńsko-kozielski	30274	29044	26318	209	2131	386	241	989
Kluczborski	35022	32707	28741	53	3314	599	378	1937
Krapkowicki	22443	21202	18626	53	2315	208	329	912
Namysławski	35425	33723	29195	64	3934	530	227	1475
Nyski	50508	47832	43601	349	3196	686	595	2081
Oleski	53523	48354	40739	111	6163	1341	3048	2121
Opolski	54179	50083	40031	148	9152	752	1503	2593
Prudnicki	34781	33687	31109	73	2356	149	86	1008
Strzelecki	33621	31251	25304	115	4716	1116	1062	1308
Miasto na prawach powiatu – Opole	8892	8272	7118	36	1007	111	125	495

TABL. I/4/. STRUKTURA UŻYTKOWANIA GRUNTÓW WEDŁUG POWIATÓW

WYSZCZEGÓLNIENIE	Powierzchnia ogólna	Użytki rolne					Lasy i grunty leśne	Pozostałe grunty
		razem	grunty orne	sady	łąki	pastwiska		
w odsetkach								

OGÓLEM

WOJEWÓDZTWO ...	100,0	59,9	52,8	0,2	5,7	1,3	26,8	13,3
powiaty:								
Brzeski	100,0	65,0	59,8	0,2	3,9	1,2	20,3	14,7
Głubczycki	100,0	83,2	80,0	0,2	1,8	1,2	5,8	11,0
Kędzierzyńsko-kozielski	100,0	57,2	51,9	0,6	3,8	0,8	25,2	17,6
Kluczborski	100,0	60,9	53,8	0,2	5,6	1,3	29,2	9,9
Krapkowicki	100,0	56,8	49,6	0,1	5,8	1,2	24,9	18,3
Namysłowski	100,0	60,7	52,9	0,1	6,4	1,3	29,2	10,1
Nyski	100,0	69,2	63,8	0,3	3,8	1,2	12,6	18,3
Oleski	100,0	54,3	45,9	0,1	6,8	1,5	36,7	8,9
Opolski	100,0	39,4	31,9	0,1	6,7	0,7	47,3	13,3
Prudnicki	100,0	77,8	71,3	0,1	5,2	1,2	11,2	10,9
Strzelecki	100,0	48,0	39,3	0,2	6,8	1,8	41,8	10,2
Miasto na prawach powiatu – Opole	100,0	74,4	54,1	0,1	17,1	3,0	4,6	21,0

w tym GOSPODARSTWA INDYWIDUALNE

WOJEWÓDZTWO ...	100,0	94,0	82,4	0,4	9,7	1,5	1,9	4,1
powiaty:								
Brzeski	100,0	94,6	86,9	0,4	6,1	1,2	0,8	4,6
Głubczycki	100,0	96,2	92,6	0,4	2,6	0,7	0,5	3,2
Kędzierzyńsko-kozielski	100,0	95,9	86,9	0,7	7,0	1,3	0,8	3,3
Kluczborski	100,0	93,4	82,1	0,2	9,5	1,7	1,1	5,5
Krapkowicki	100,0	94,5	83,0	0,2	10,3	0,9	1,5	4,1
Namysłowski	100,0	95,2	82,4	0,2	11,1	1,5	0,6	4,2
Nyski	100,0	94,7	86,3	0,7	6,3	1,4	1,2	4,1
Oleski	100,0	90,3	76,1	0,2	11,5	2,5	5,7	4,0
Opolski	100,0	92,4	73,9	0,3	16,9	1,4	2,8	4,8
Prudnicki	100,0	96,9	89,4	0,2	6,8	0,4	0,2	2,9
Strzelecki	100,0	92,9	75,3	0,3	14,0	3,3	3,2	3,9
Miasto na prawach powiatu – Opole	100,0	93,0	80,1	0,4	11,3	1,2	1,4	5,6

TABL. I/5/. UDZIAŁ POWIATÓW W UŻYTKOWANIU GRUNTÓW

WYSZCZEGÓLNIENIE	Powierzchnia ogólna	Użytki rolne					Lasy i grunty leśne	Pozostałe grunty
		razem	grunty orne	sady	łąki	pastwiska		
w %								

OGÓŁEM

WOJEWÓDZTWO	100,0	100,0	100,0	100,0	100,0	100,0	100,0	100,0
powiaty:								
Brzeski	8,7	9,4	9,9	9,6	6,0	8,0	6,6	9,6
Głubczycki	7,3	10,1	11,1	6,2	2,4	7,2	1,6	6,0
Kędzierzyńsko-kozielski	6,5	6,2	6,4	20,0	4,4	4,3	6,1	8,6
Kluczborski	8,5	8,7	8,7	7,5	8,5	9,1	9,3	6,3
Krapkowicki	4,6	4,4	4,3	3,1	4,8	4,5	4,3	6,4
Namysłowski	7,6	7,7	7,6	3,7	8,6	8,0	8,3	5,8
Nyski	13,1	15,1	15,8	22,0	8,8	12,9	6,1	18,0
Oleski	10,0	9,0	8,7	6,4	12,0	11,9	13,6	6,7
Opolski	16,3	10,7	9,8	8,5	19,3	8,9	28,7	16,3
Prudnicki	6,2	8,1	8,4	4,2	5,7	5,9	2,6	5,1
Strzelecki	7,9	6,4	5,9	6,6	9,4	11,3	12,3	6,0
Miasto na prawach powiatu – Opole	3,3	4,2	3,4	2,1	10,1	8,0	0,6	5,3

w tym GOSPODARSTWA INDYWIDUALNE

WOJEWÓDZTWO ...	100,0	100,0	100,0	100,0	100,0	100,0	100,0	100,0
powiaty:								
Brzeski	8,8	8,8	9,3	11,2	5,5	7,2	3,7	9,8
Głubczycki	7,1	7,3	8,0	7,3	1,9	3,1	2,0	5,5
Kędzierzyńsko-kozielski	7,1	7,2	7,5	14,1	5,2	5,9	3,0	5,6
Kluczborski	8,2	8,2	8,2	3,6	8,0	9,1	4,7	11,0
Krapkowicki	5,3	5,3	5,3	3,6	5,6	3,2	4,1	5,2
Namysłowski	8,3	8,4	8,3	4,3	9,5	8,1	2,8	8,4
Nyski	11,8	11,9	12,4	23,5	7,7	10,5	7,4	11,8
Oleski	12,5	12,1	11,6	7,5	14,9	20,5	37,8	12,0
Opolski	12,7	12,5	11,4	10,0	22,1	11,5	18,7	14,7
Prudnicki	8,2	8,4	8,9	4,9	5,7	2,3	1,1	5,7
Strzelecki	7,9	7,8	7,2	7,7	11,4	17,0	13,2	7,4
Miasto na prawach powiatu – Opole	2,1	2,1	2,0	2,4	2,4	1,7	1,6	2,8

TABL. I/6/. POWIERZCHNIA ODŁOGÓW I UGORÓW NA GRUNTACH ORNYCH WEDŁUG POWIATÓW

WYSZCZEGÓLNIENIE	Ogółem	Sektor prywatny		Sektor publiczny
		razem	w tym gospodarstwa indywidualne	

W HEKTARACH

WOJEWÓDZTWO	41617	32034	29501	9583
powiaty:				
Brzeski	3035	2808	2465	227
Głubczycki	595	549	466	46
Kędzierzyńsko-kozielski	1326	1289	1275	37
Kluczborski	1683	1595	1539	88
Krapkowicki	1157	1157	1157	–
Namysłowski	3295	3262	3141	33
Nyski	3142	3142	2172	–
Oleski	3667	3592	3448	75
Opolski	9416	9220	8886	196
Prudnicki	592	396	378	196
Strzelecki	3037	2949	2907	88
Miasto na prawach powiatu – – Opole	10672	2074	1666	8597

W % GRUNTÓW ORNYCH OGÓLEM

WOJEWÓDZTWO	8,4	6,5	6,0	1,9
powiaty:				
Brzeski	6,3	5,8	5,1	0,5
Głubczycki	1,1	1,0	0,8	0,1
Kędzierzyńsko-kozielski	4,2	4,1	4,0	0,1
Kluczborski	3,9	3,7	3,6	0,2
Krapkowicki	5,4	5,4	5,4	–
Namysłowski	8,8	8,7	8,3	0,1
Nyski	4,0	4,0	2,8	–
Oleski	8,5	8,4	8,1	0,1
Opolski	19,4	19,0	18,3	0,4
Prudnicki	1,4	1,0	0,9	0,4
Strzelecki	10,5	10,2	10,0	0,3
Miasto na prawach powiatu – – Opole	63,0	12,3	9,8	50,7

TABL. I/7/. UŻYTKOWANIE GRUNTÓW W GOSPODARSTWACH ROLNYCH WEDŁUG RODZAJU UŻYTKÓW ROLNYCH I GRUP OBSZAROWYCH

WYSZCZEGÓLNIENIE	Ogółem	Grupy obszarowe użytków rolnych									
		do 1 ha	powyżej 1 hektara								
			razem	1-2	2-3	3-4	4-5	5-7	7-10	10-15	15 ha i więcej
w ha											
Ogólna powierzchnia gruntów	594567	16894	577673	19471	15399	12904	11844	24046	38345	51151	404513
Użytki rolne	560170	12951	547219	16761	13784	11812	10901	22192	36064	48447	387259
Grunty orne	493735	10354	483381	13323	10902	9522	8951	18527	30717	41592	349847
Sady	1733	444	1289	187	101	52	40	92	158	94	566
Łąki trwałe	52885	1991	50894	3041	2585	2040	1723	3163	4491	5699	28151
Pastwiska trwałe	11817	162	11655	210	196	197	187	409	698	1062	8696
Lasy i grunty leśne	10758	369	10389	553	498	377	339	737	918	1147	5820
Pozostałe grunty	23639	3573	20066	2156	1117	715	604	1117	1364	1557	11435

TABL. I/8/. **POWIERZCHNIA OGÓLNA GOSPODARSTW ROLNYCH WEDŁUG GRUP OBSZAROWYCH I POWIATÓW**

WYSZCZEGÓLNIENIE	Ogółem	Grupy obszarowe użytków rolnych									
		do 1 ha	powyżej 1 hektara								
			razem	1–2	2–3	3–4	4–5	5–7	7–10	10–15	15 ha i więcej
			w ha								
WOJEWÓDZTWO	594567	16894	577673	19471	15399	12904	11844	24046	38345	51151	404514
powiaty:											
Brzeski	55797	1420	54377	1359	1090	884	974	1867	3581	4395	40227
Głubczycki	58966	983	57982	951	847	742	787	1912	2990	3527	46226
Kędzierzyńsko-kozielski	36177	1549	34629	1225	823	623	580	1093	1896	3515	24875
Kluczborski	51824	928	50897	1303	979	829	856	1857	2973	3941	38160
Krapkowicki	26042	1131	24911	926	673	685	651	1050	1472	2588	16867
Namysłowski	45291	791	44499	1144	821	915	764	1658	3210	4652	31336
Nyski	89412	2703	86710	2455	1576	1447	1184	2691	5253	5628	66476
Oleski	55996	1043	54953	2241	2298	2122	2338	5029	7136	8508	25281
Opolski	64504	3406	61097	4673	3781	2679	1894	3350	4497	5971	34251
Prudnicki	46747	959	45788	822	661	613	598	1752	2826	4736	33779
Strzelecki	38054	1457	36597	1789	1455	1059	968	1483	2127	2928	24788
Miasto na prawach powiatu – Opole	25757	524	25233	583	396	306	251	304	384	762	22248

TABL. I/9/. **POWIERZCHNIA UŻYTKÓW ROLNYCH W GOSPODARSTWACH ROLNYCH WEDŁUG GRUP OBSZAROWYCH I POWIATÓW**

WYSZCZEGÓLNIENIE	Ogółem	Grupy obszarowe użytków rolnych									
		do 1 ha	powyżej 1 hektara								
			razem	1–2	2–3	3–4	4–5	5–7	7–10	10–15	15 ha i więcej
			w ha								
WOJEWÓDZTWO	560170	12951	547219	16761	13784	11812	10901	22192	36064	48447	387259
powiaty:											
Brzeski	52918	1053	51866	1165	971	823	915	1743	3395	4202	38651
Głubczycki	56769	747	56022	840	775	698	748	1811	2872	3403	44874
Kędzierzyńsko-kozielski	34632	1253	33379	1093	760	590	548	1045	1830	3403	24112
Kluczborski	48721	711	48010	1139	900	766	797	1719	2833	3771	36086
Krapkowicki	24563	897	23666	811	619	635	605	940	1401	2493	16161
Namysłowski	43191	587	42604	952	725	849	713	1530	3079	4503	30253
Nyski	84740	2063	82677	2126	1408	1331	1101	2519	4994	5386	63811
Oleski	50688	780	49908	1776	1992	1851	2075	4505	6427	7692	23591
Opolski	59972	2605	57366	4073	3379	2435	1734	3048	4144	5543	33010
Prudnicki	45226	758	44468	739	599	582	573	1677	2740	4604	32955
Strzelecki	35464	1133	34331	1541	1298	966	872	1377	1988	2735	23555
Miasto na prawach powiatu – Opole	23286	365	22921	507	359	286	220	277	360	711	20200

TABL. I/10/. LICZBA GOSPODARSTW ROLNYCH WEDŁUG GRUP OBSZAROWYCH I POWIATÓW

WYSZCZEGÓLNIENIE	Ogółem	Grupy obszarowe użytków rolnych									
		do 1 ha	powyżej 1 hektara								
			razem	1–2	2–3	3–4	4–5	5–7	7–10	10–15	15 ha i więcej
			w szt								
WOJEWÓDZTWO	74134	32228	41906	12022	5646	3427	2441	3744	4314	3981	6331
powiaty:											
Brzeski	6000	2697	3303	837	397	240	204	292	403	344	586
Głubczycki	4367	1727	2640	594	314	202	166	307	347	284	426
Kędzierzyńsko-kozielski	6027	3412	2615	798	315	169	121	176	218	275	543
Kluczborski	4724	1668	3056	812	367	223	180	289	341	314	530
Krapkowicki	4451	2431	2020	584	252	182	135	160	168	202	337
Namysłowski	4281	1420	2861	682	300	249	159	258	364	370	479
Nyski	9740	4758	4982	1575	575	385	247	424	597	444	735
Oleski	7697	1804	5893	1242	815	534	464	759	775	631	673
Opolski	14182	6671	7511	2896	1385	710	390	519	494	460	657
Prudnicki	4507	1689	2818	524	244	169	128	277	327	376	773
Strzelecki	6307	3008	3299	1103	535	281	197	235	237	223	488
Miasto na prawach powiatu – Opole	1851	943	908	375	147	83	50	48	43	58	104

TABL. I/11/. PRZECIĘTNA POWIERZCHNIA GOSPODARSTWA ROLNEGO WEDŁUG GRUP OBSZAROWYCH I POWATÓW

WYSZCZEGÓLNIENIE	Ogółem	Grupy obszarowe użytków rolnych									
		do 1 ha	powyżej 1 hektara								
			razem	1-2	2-3	3-4	4-5	5-7	7-10	10-15	15 ha i więcej
			w ha								
WOJEWÓDZTWO	8,02	0,52	13,78	1,62	2,73	3,77	4,85	6,42	8,89	12,85	63,89
powiaty:											
Brzeski	9,30	0,53	16,46	1,62	2,75	3,68	4,77	6,39	8,89	12,78	68,65
Głubczycki	13,50	0,57	21,96	1,60	2,70	3,67	4,74	6,23	8,62	12,42	108,51
Kędzierzyńsko-kozielski	6,00	0,45	13,24	1,54	2,61	3,69	4,79	6,21	8,70	12,78	45,81
Kluczborski	10,97	0,56	16,65	1,60	2,67	3,72	4,76	6,43	8,72	12,55	72,00
Krapkowicki	5,85	0,47	12,33	1,59	2,67	3,76	4,82	6,56	8,76	12,81	50,05
Namysłowski	10,58	0,56	15,55	1,68	2,74	3,67	4,81	6,43	8,82	12,57	65,42
Nyski	9,18	0,57	17,40	1,56	2,74	3,76	4,79	6,35	8,80	12,68	90,44
Oleski	7,28	0,58	9,33	1,80	2,82	3,97	5,04	6,63	9,21	13,48	37,56
Opolski	4,55	0,51	8,13	1,61	2,73	3,77	4,86	6,45	9,10	12,98	52,13
Prudnicki	10,37	0,57	16,25	1,57	2,71	3,63	4,67	6,32	8,64	12,60	43,70
Strzelecki	6,03	0,48	11,09	1,62	2,72	3,77	4,91	6,31	8,97	13,13	50,80
Miasto na prawach powiatu – Opole	13,92	0,56	27,79	1,55	2,69	3,69	5,02	6,33	8,93	13,14	213,92

**TABL. I/12/. PRZECIĘTNA POWIERZCHNIA UŻYTKÓW ROLNYCH PRZPADAJĄCA NA 1 GOSPODARSTWO ROLNE
WEDŁUG GRUP OBSZAROWYCH I POWIATÓW**

WYSZCZEGÓLNIENIE	Ogółem	Grupy obszarowe użytków rolnych									
		do 1 ha	powyżej 1 hektara								
			razem	1–2	2–3	3–4	4–5	5–7	7–10	10–15	15 ha i więcej
w ha											
WOJEWÓDZTWO	7,56	0,40	13,06	1,39	2,44	3,45	4,47	5,93	8,36	12,17	61,17
powiaty:											
Brzeski	8,82	0,39	15,70	1,39	2,45	3,43	4,49	5,97	8,42	12,22	65,96
Głubczycki	13,00	0,43	21,22	1,41	2,47	3,46	4,51	5,90	8,28	11,98	105,34
Kędzierzyńsko-kozielski	5,75	0,37	12,76	1,37	2,41	3,49	4,53	5,94	8,39	12,37	44,41
Kluczborski	10,31	0,43	15,71	1,40	2,45	3,43	4,43	5,95	8,31	12,01	68,09
Krapkowicki	5,52	0,37	11,72	1,39	2,46	3,49	4,48	5,88	8,34	12,34	47,96
Namysławski	10,09	0,41	14,89	1,40	2,42	3,41	4,48	5,93	8,46	12,17	63,16
Nyski	8,70	0,43	16,60	1,35	2,45	3,46	4,46	5,94	8,37	12,13	86,82
Oleski	6,59	0,43	8,47	1,43	2,44	3,47	4,47	5,93	8,29	12,19	35,05
Opolski	4,23	0,39	7,64	1,41	2,44	3,43	4,45	5,87	8,39	12,05	50,24
Prudnicki	10,03	0,45	15,78	1,41	2,45	3,44	4,48	6,05	8,38	12,24	42,63
Strzelecki	5,62	0,38	10,41	1,40	2,43	3,44	4,43	5,86	8,39	12,26	48,27
Miasto na prawach powiatu – Opole	12,58	0,39	25,24	1,35	2,44	3,45	4,40	5,77	8,37	12,26	194,23

CZĘŚĆ II. POWIERZCHNIA ZASIEWÓW

TABL. II/1/. POWIERZCHNIA ZASIEWÓW

LATA	Powierzchnia ogólna	Zboża ^a					Strączkowe jadalne	Ziemniaki
		razem	w tym			kukurydza na ziarno		
			zboża podsta- wowe	w tym				
				pszenica	żyto			
W HEKTARACH								
1995	493569	305179	265050	148640	31961	5912	1240	31004
1996	472255	324158	280980	156251	31307	11566	975	28023
1997	467648	327920	280730	154148	29091	11629	1166	27174
1998	477312	322948	271688	157705	28959	14893	941	26841
1999	476420	336104	277938	163492	28490	22406	855	25551
2000	473298	345158	276919	165065	26167	32460	612	26066
2001	471515	347903	267940	160912	23878	46099	295	21788
2002	452118	351005	270633	158123	17968	48822	266	15561
W ODSETKACH								
1995	100,0	61,8	53,7	30,1	6,5	1,2	0,2	6,3
1996	100,0	68,6	59,5	33,1	6,6	2,4	0,2	5,9
1997	100,0	70,1	60,0	33,0	6,2	2,5	0,2	5,8
1998	100,0	67,7	56,9	33,0	6,1	3,1	0,2	5,6
1999	100,0	70,5	58,3	34,3	6,0	4,7	0,2	5,4
2000	100,0	72,9	58,5	34,9	5,5	6,9	0,1	5,5
2001	100,0	73,8	56,8	34,1	5,1	9,8	0,1	4,6
2002	100,0	77,6	59,9	35,0	4,0	10,8	0,1	3,5

a Zboża podstawowe, owies z jęczmieniem i inne zbożowe mieszanki, kukurydza na ziarno, gryka, proso i inne zbożowe.

TABL. II/1/. POWIERZCHNIA ZASIEWÓW (dok.)

LATA	Przemysłowe			Pastewne ^a		Pozostałe	
	razem	w tym		razem	w tym kukurydza na zielonkę	razem	w tym warzywa
		buraki cukrowe	rzepak i rzepik				

W HEKTARACH

1995	111011	29932	80719	30978	12921	14157	5461
1996	78736	35439	43172	29563	14562	10800	4811
1997	71663	32256	39300	28931	14413	10794	4728
1998	89242	30832	58311	24999	11315	12341	4939
1999	78984	26219	52676	26312	10658	8614	3724
2000	68802	23775	44960	24847	10588	7813	3388
2001	73645	21954	51623	22427	9340	5457	1456
2002	63013	23145	39841	18212	10028	4063	1671

W ODSETKACH

1995	22,5	6,1	16,4	6,3	2,6	2,9	1,1
1996	16,7	7,5	9,1	6,3	3,1	2,3	1,0
1997	15,3	6,9	8,4	6,2	3,1	2,3	1,0
1998	18,7	6,5	12,2	5,2	2,4	2,6	1,0
1999	16,6	5,5	11,1	5,5	2,2	1,8	0,8
2000	14,5	5,0	9,5	5,3	2,2	1,7	0,7
2001	15,6	4,7	10,9	4,7	2,0	1,2	0,3
2002	13,9	5,1	8,8	4,0	2,2	0,9	0,4

a Łącznie z mieszankami zbożowo-strączkowymi.

TABL. II/2/. POWIERZCHNIA ZASIEWÓW WEDŁUG GRUP ZIEMIOPŁODÓW I UŻYTKOWNIKÓW

WYSZCZEGÓLNIENIE	Ogółem	Zboża ^a	Strączkowe jadalne	Ziemniaki	Przemysłowe	Pastewne ^b	Pozostałe
W HEKTARACH							
OGÓLEM	452118	351005	266	15561	63013	18212	4063
Sektor prywatny	424843	336328	256	14770	56377	13253	3860
w tym:							
Gospodarstwa indywidualne ^c	321772	260674	111	14024	35079	8848	3035
Spółdzielnie produkcji rolniczej	50816	38105	93	200	10576	1392	451
Sektor publiczny	27275	14677	10	791	6636	4958	203
W tym gospodarstwa państwowe	26476	14219	10	788	6400	4865	194
W ODSETKACH							
OGÓLEM	100,0	77,6	0,1	3,4	13,9	4,0	0,9
Sektor prywatny	100,0	79,2	0,1	3,5	13,3	3,1	0,9
w tym:							
Gospodarstwa indywidualne ^c	100,0	81,0	0,0	4,4	10,9	2,8	0,9
Spółdzielnie produkcji rolniczej	100,0	75,0	0,2	0,4	20,8	2,7	0,9
Sektor publiczny	100,0	53,8	0,1	2,9	24,3	18,2	0,7
W tym gospodarstwa państwowe	100,0	53,7	0,0	3,0	24,2	18,4	0,7

a Zboża podstawowe, owies z jęczmieniem i inne zbożowe mieszanki, kukurydza na ziarno, gryka, proso i inne zbożowe. b Łącznie z mieszankami zbożowo-strączkowymi. c Łącznie z działkami rolnymi, ogrodami działkowymi, wspólnotami i gruntami gminnymi.

TABL. II/3/. **POWIERZCHNIA ZASIEWÓW ZBÓŻ, UPRAW PRZEMYSŁOWYCH, PASTEWNYCH I POZOSTAŁYCH WEDŁUG ZIEMIOPŁODÓW I UŻYTKOWNIKÓW**

WYSZCZEGÓLNIENIE	Ogółem	Zboża podstawowe							
		razem	pszenica			żyto	jęczmień		
			razem	ozima	jara		razem	ozimy	jary
W HEKTARACH									
OGÓŁEM	452118	270633	158123	147173	10950	17968	64652	27220	37432
Sektor prywatny	424843	257479	147120	136241	10879	17867	62736	26512	36224
w tym:									
Gospodarstwa indywidualne ^a	321772	200248	106407	97088	9319	15359	50742	21437	29305
Spółdzielnie produkcji rolniczej	50816	30674	20870	20124	746	1163	7235	2994	4241
Sektor publiczny	27275	13153	11003	10932	71	101	1916	707	1208
W tym gospodarstwa państwowe	26476	12793	10690	10618	71	101	1869	707	1161
W ODSETKACH									
OGÓŁEM	100,0	59,9	35,0	32,6	2,4	4,0	14,3	6,0	8,3
Sektor prywatny	100,0	60,6	34,6	32,1	2,6	4,2	14,8	6,2	8,5
w tym:									
Gospodarstwa indywidualne ^a	100,0	62,2	33,1	30,2	2,9	4,8	15,8	6,7	9,1
Spółdzielnie produkcji rolniczej	100,0	60,4	41,1	39,6	1,5	2,3	14,2	5,9	8,4
Sektor publiczny	100,0	48,2	40,3	40,1	0,3	0,4	7,0	2,6	4,4
W tym gospodarstwa państwowe	100,0	48,3	40,4	40,1	0,3	0,4	7,1	2,7	4,4

a Łącznie z działkami rolnymi, ogrodami działkowymi, wspólnotami i gruntami gminnymi.

TABL. II/3/. **POWIERZCHNIA ZASIEWÓW ZBÓŻ, UPRAW PRZEMYSŁOWYCH, PASTEWNYCH I POZOSTAŁYCH WEDŁUG ZIEMIOPŁODÓW I UŻYTKOWNIKÓW (cd.)**

WYSZCZEGÓLNIENIE	Zboża podstawowe				Mieszanki zbożowe (bez strączkowych)	Gryka, proso i inne zbożowe	Kukurydza na ziarno
	owies	pszenżyto					
		razem	ozime	jare			
W HEKTARACH							
OGÓLEM	9455	20435	18654	1781	31450	101	48822
Sektor prywatny	9328	20428	18647	1781	31450	101	47298
w tym:							
Gospodarstwa indywidualne ^a	8533	19206	17477	1729	31053	98	29276
Spółdzielnie produkcji rolniczej	575	831	822	9	360	–	7071
Sektor publiczny	127	7	7	–	–	–	1524
W tym gospodarstwa państwowe	127	7	7	–	–	–	1426
W ODSETKACH							
OGÓLEM	2,1	4,5	4,1	0,4	7,0	0,0	10,8
Sektor prywatny	2,2	4,8	4,4	0,4	7,4	0,0	11,1
w tym:							
Gospodarstwa indywidualne ^a	2,7	5,9	5,4	0,5	9,7	0,0	9,1
Spółdzielnie produkcji rolniczej	1,1	1,6	1,6	0,0	0,7	–	13,9
Sektor publiczny	0,5	0,0	0,0	–	–	–	5,6
W tym gospodarstwa państwowe	0,5	0,0	0,0	–	–	–	5,4

a Łącznie z działkami rolnymi, ogrodami działkowymi, wspólnotami i gruntami gminnymi.

TABL. II/3/. **POWIERZCHNIA ZASIEWÓW ZBÓŻ, UPRAW PRZEMYSŁOWYCH, PASTEWNYCH I POZOSTAŁYCH WEDŁUG ZIEMIOPŁODÓW I UŻYTKOWNIKÓW (dok.)**

WYSZCZEGÓLNIENIE	Przemysłowe			Pastewne ^a			Pozostałe		
	ogółem	w tym		ogółem	w tym			ogółem	w tym warzywa
		buraki cukrowe	rzepak i rzepik		kukurydza na zielonkę	strączkowe pastewne ^a	motylkowe inne pa- stewne i trawy		
W HEKTARACH									
OGÓŁEM	63013	23145	39841	18212	10028	979	5039	4063	1671
Sektor prywatny	56377	19658	36691	13253	6931	972	3187	3860	1604
w tym:									
Gospodarstwa indywidualne ^b	35079	14607	20445	8848	4124	821	1740	3035	1482
Spółdzielnie produkcji rolniczej	10576	2536	8040	1392	899	149	344	451	37
Sektor publiczny	6636	3486	3150	4958	3097	7	1852	203	67
W tym gospodarstwa państwowe	6400	3391	3008	4865	3006	7	1852	194	63
W ODSETKACH									
OGÓŁEM	13,9	5,1	8,8	4,0	2,2	0,2	1,1	0,9	0,4
Sektor prywatny	13,3	4,6	8,6	3,1	1,6	0,2	0,8	0,9	0,4
w tym:									
Gospodarstwa indywidualne ^b	10,9	4,5	6,4	2,8	1,3	0,3	0,5	0,9	0,5
Spółdzielnie produkcji rolniczej	20,8	5,0	15,8	2,7	1,8	0,3	0,7	0,9	0,1
Sektor publiczny	24,3	12,8	11,6	18,2	11,4	0,0	6,8	0,7	0,3
W tym gospodarstwa państwowe	24,2	12,8	11,4	18,4	11,4	0,0	7,0	0,7	0,2

a Łącznie z mieszankami zbożowo-strączkowymi na ziarno. *b* Łącznie z działkami rolnymi, ogrodami działkowymi, wspólnotami i gruntami gminnymi.

TABL. II/4/. POWIERZCHNIA ZASIEWÓW ZBÓŻ OGÓLEM W GOSPODARSTWACH ROLNYCH WEDŁUG GRUP OBSZAROWYCH POWIERZCHNI UŻYTKÓW ROLNYCH I UPRAWY (dok.)

GRUPY OBSZAROWE POWIERZCHNI UŻYTKÓW ROLNYCH	Ogółem	Grupy obszarowe powierzchni uprawy								
		poniżej 1 ha	1-2	2-3	3-5	5-7	7-10	10-15	15-20	20 i więcej ha
LICZBA GOSPODARSTW										
OGÓLEM	44043	15313	6817	3526	4700	3578	3373	2830	1351	2555
do 1 ha	10786	10722	64	-	-	-	-	-	-	-
powyżej 1 ha	33257	4591	6753	3526	4700	3578	3373	2830	1351	2555
1 - 2	7260	3497	3763	-	-	-	-	-	-	-
2 - 3	3931	683	1841	1407	-	-	-	-	-	-
3 - 4	2639	225	674	1027	713	-	-	-	-	-
4 - 5	2032	90	232	566	1144	-	-	-	-	-
5 - 7	3325	61	160	378	1745	981	-	-	-	-
7 - 10	4060	24	57	119	904	1851	1105	-	-	-
10 - 15	3814	8	18	22	166	676	1856	1068	-	-
15 - 20	1974	3	2	4	15	52	329	1204	365	-
20 - 50	3207	-	6	3	13	17	80	554	978	1556
50 -100	637	-	-	-	-	1	3	4	8	621
100 ha i więcej	378	-	-	-	-	-	-	-	-	378

TABL. II/5/. **POWIERZCHNIA ZASIEWÓW ZBÓŻ PODSTAWOWYCH W GOSPODARSTWACH ROLNYCH WEDŁUG GRUP OBSZAROWYCH POWIERZCHNI UŻYTKÓW ROLNYCH I UPRAWY**

GRUPY OBSZAROWE POWIERZCHNI UŻYTKÓW ROLNYCH	Ogółem	Grupy obszarowe powierzchni uprawy								
		poniżej 1 ha	1-2	2-3	3-5	5-7	7-10	10-15	15-20	20 i więcej ha
POWIERZCHNIA w ha										
OGÓŁEM	270632	5990	8379	8210	17173	18288	22478	27427	17874	144813
do 1 ha	3185	3172	13	-	-	-	-	-	-	-
powyżej 1 ha	267447	2818	8366	8210	17173	18288	22478	27427	17874	144813
1 - 2	5394	1816	3578	-	-	-	-	-	-	-
2 - 3	4687	490	2030	2167	-	-	-	-	-	-
3 - 4	4588	235	1002	1742	1609	-	-	-	-	-
4 - 5	4606	115	602	1219	2670	-	-	-	-	-
5 - 7	10333	97	624	1557	4824	3231	-	-	-	-
7 - 10	18576	42	365	1017	5092	7350	4709	-	-	-
10 - 15	25414	20	125	415	2329	5835	11116	5575	-	-
15 - 20	19481	3	26	64	450	1250	4531	10775	2383	-
20 - 50	54936	1	13	29	199	609	2065	10911	14933	26176
50 -100	24609	-	2	-	-	13	50	155	523	23867
100 ha i więcej	94824	-	-	-	-	-	8	11	35	94770

TABL. II/5/. POWIERZCHNIA ZASIEWÓW ZBÓŻ PODSTAWOWYCH W GOSPODARSTWACH ROLNYCH WEDŁUG GRUP OBSZAROWYCH POWIERZCHNI UŻYTKÓW ROLNYCH I UPRAWY (dok.)

GRUPY OBSZAROWE POWIERZCHNI UŻYTKÓW ROLNYCH	Ogółem	Grupy obszarowe powierzchni uprawy								
		poniżej 1 ha	1-2	2-3	3-5	5-7	7-10	10-15	15-20	20 i więcej ha
LICZBA GOSPODARSTW										
OGÓŁEM	40995	15611	6248	3484	4498	3146	2741	2278	1043	1946
do 1 ha	10733	10720	13	-	-	-	-	-	-	-
powyżej 1 ha	30262	4891	6235	3484	4498	3146	2741	2278	1043	1946
1 - 2	5933	3124	2809	-	-	-	-	-	-	-
2 - 3	3287	895	1448	944	-	-	-	-	-	-
3 - 4	2333	404	716	723	490	-	-	-	-	-
4 - 5	1848	198	431	512	707	-	-	-	-	-
5 - 7	3100	160	448	657	1254	581	-	-	-	-
7 - 10	3923	71	262	432	1294	1260	604	-	-	-
10 - 15	3721	33	90	176	589	986	1349	498	-	-
15 - 20	1954	5	19	27	111	211	538	898	145	-
20 - 50	3179	1	11	13	53	106	243	869	866	1017
50 -100	623	-	1	-	-	2	6	12	30	572
100 ha i więcej	361	-	-	-	-	-	1	1	2	357

TABL. II/6/. **POWIERZCHNIA ZASIEWÓW PSZENICY OGÓLEM W GOSPODARSTWACH ROLNYCH WEDŁUG GRUP OBSZAROWYCH POWIERZCHNI UŻYTKÓW ROLNYCH I UPRAWY**

GRUPY OBSZAROWE POWIERZCHNI UŻYTKÓW ROLNYCH	Ogółem	Grupy obszarowe powierzchni uprawy								
		poniżej 1 ha	1-2	2-3	3-5	5-7	7-10	10-15	15-20	20 i więcej ha
POWIERZCHNIA w ha										
OGÓLEM	158123	4949	6925	6995	13201	11619	10621	12113	7100	84601
do 1 ha	2029	2023	6	-	-	-	-	-	-	-
powyżej 1 ha	156094	2926	6919	6995	13201	11619	10621	12113	7100	84601
1 - 2	3162	1291	1872	-	-	-	-	-	-	-
2 - 3	2409	463	1059	887	-	-	-	-	-	-
3 - 4	2291	256	797	698	540	-	-	-	-	-
4 - 5	2243	183	570	692	797	-	-	-	-	-
5 - 7	4921	250	796	1379	1778	718	-	-	-	-
7 - 10	9024	245	809	1449	3941	1878	703	-	-	-
10 - 15	12051	158	591	1116	3449	4004	2129	605	-	-
15 - 20	9495	45	240	392	1366	2359	3013	1854	225	-
20 - 50	28021	34	179	362	1238	2538	4503	8736	5264	5168
50 -100	13511	-	4	21	93	117	250	893	1522	10611
100 ha i więcej	68965	-	1	-	-	5	23	25	89	68822

TABL. II/6/. POWIERZCHNIA ZASIEWÓW PSZENICY OGÓŁEM W GOSPODARSTWACH ROLNYCH WEDŁUG GRUP OBSZAROWYCH POWIERZCHNI UŻYTKÓW ROLNYCH I UPRAWY (dok.)

GRUPY OBSZAROWE POWIERZCHNI UŻYTKÓW ROLNYCH	Ogółem	Grupy obszarowe powierzchni uprawy								
		poniżej 1 ha	1-2	2-3	3-5	5-7	7-10	10-15	15-20	20 i więcej ha
LICZBA GOSPODARSTW										
OGÓŁEM	33830	15982	5428	3091	3594	2057	1317	1045	426	890
do 1 ha	10390	10384	6	-	-	-	-	-	-	-
powyżej 1 ha	23440	5598	5422	3091	3594	2057	1317	1045	426	890
1 - 2	3937	2448	1489	-	-	-	-	-	-	-
2 - 3	2139	925	824	390	-	-	-	-	-	-
3 - 4	1576	498	610	304	164	-	-	-	-	-
4 - 5	1301	352	434	305	210	-	-	-	-	-
5 - 7	2334	481	622	605	498	128	-	-	-	-
7 - 10	3218	453	627	640	1070	339	89	-	-	-
10 - 15	3228	293	474	495	931	711	270	54	-	-
15 - 20	1784	86	190	178	366	410	376	164	14	-
20 - 50	2981	62	147	164	329	448	548	749	316	218
50 -100	593	-	4	10	26	20	31	76	91	335
100 ha i więcej	349	-	1	-	-	1	3	2	5	337

TABL. II/7/. **POWIERZCHNIA ZASIEWÓW ŻYTA W GOSPODARSTWACH ROLNYCH WEDŁUG GRUP OBSZAROWYCH
POWIERZCHNI UŻYTKÓW ROLNYCH I UPRAWY**

GRUPY OBSZAROWE POWIERZCHNI UŻYTKÓW ROLNYCH	Ogółem	Grupy obszarowe powierzchni uprawy								
		poniżej 1 ha	1-2	2-3	3-5	5-7	7-10	10-15	15-20	20 i więcej ha
POWIERZCHNIA w ha										
OGÓŁEM	17968	1267	2919	2390	2449	1393	893	1135	768	4755
do 1 ha	168	168	-	-	-	-	-	-	-	-
powyżej 1 ha	17800	1099	2919	2390	2449	1393	893	1135	768	4755
1 - 2	443	225	218	-	-	-	-	-	-	-
2 - 3	478	151	233	93	-	-	-	-	-	-
3 - 4	466	130	206	87	42	-	-	-	-	-
4 - 5	512	94	223	91	104	-	-	-	-	-
5 - 7	1069	149	422	313	135	49	-	-	-	-
7 - 10	1628	159	549	444	351	55	71	-	-	-
10 - 15	2047	109	565	552	531	226	31	34	-	-
15 - 20	1376	45	223	341	426	157	94	74	16	-
20 - 50	3473	33	255	443	736	708	436	495	255	111
50 -100	1941	3	22	25	125	177	198	375	333	684
100 ha i więcej	4368	-	4	-	-	20	63	157	164	3960

**TABL. II/7/. POWIERZCHNIA ZASIEWÓW ŻYTA W GOSPODARSTWACH ROLNYCH WEDŁUG GRUP OBSZAROWYCH
POWIERZCHNI UŻYTKÓW ROLNYCH I UPRAWY (dok.)**

GRUPY OBSZAROWE POWIERZCHNI UŻYTKÓW ROLNYCH	Ogółem	Grupy obszarowe powierzchni uprawy								
		poniżej 1 ha	1-2	2-3	3-5	5-7	7-10	10-15	15-20	20 i więcej ha
LICZBA GOSPODARSTW										
OGÓŁEM	11050	6255	2394	1097	691	255	114	101	47	96
do 1 ha	4130	4130	–	–	–	–	–	–	–	–
powyżej 1 ha	6920	2125	2394	1097	691	255	114	101	47	96
1 – 2	646	470	176	–	–	–	–	–	–	–
2 – 3	550	319	190	41	–	–	–	–	–	–
3 – 4	475	251	172	39	13	–	–	–	–	–
4 – 5	429	179	182	42	26	–	–	–	–	–
5 – 7	825	278	355	144	39	9	–	–	–	–
7 – 10	1057	286	449	202	101	10	9	–	–	–
10 – 15	1109	196	459	255	151	41	4	3	–	–
15 – 20	587	84	179	157	119	28	12	7	1	–
20 – 50	933	57	211	206	209	130	56	44	15	5
50 –100	201	5	18	11	33	33	25	33	21	22
100 ha i więcej	108	–	3	–	–	4	8	14	10	69

TABL. II/8/. **POWIERZCHNIA UPRAWY ZIEMNIAKÓW W GOSPODARSTWACH ROLNYCH WEDŁUG GRUP OBSZAROWYCH POWIERZCHNI UŻYTKÓW ROLNYCH I UPRAWY**

GRUPY OBSZAROWE POWIERZCHNI UŻYTKÓW ROLNYCH	Ogółem	Grupy obszarowe powierzchni uprawy								
		poniżej 1 ha	1-2	2-3	3-5	5-7	7-10	10-15	15-20	20 i więcej ha
POWIERZCHNIA w ha										
OGÓŁEM	15561	8422	3191	1027	638	200	82	117	83	1802
do 1 ha	1562	1560	2	-	-	-	-	-	-	-
powyżej 1 ha	13999	6861	3189	1027	638	200	82	117	83	1802
1 - 2	1087	1018	69	-	-	-	-	-	-	-
2 - 3	758	691	56	11	-	-	-	-	-	-
3 - 4	646	558	64	18	7	-	-	-	-	-
4 - 5	608	500	76	14	18	-	-	-	-	-
5 - 7	1163	913	184	44	21	-	-	-	-	-
7 - 10	1744	1129	506	67	35	-	8	-	-	-
10 - 15	2103	963	849	190	64	29	8	-	-	-
15 - 20	1236	437	488	177	99	25	-	10	-	-
20 - 50	2169	567	778	394	253	95	26	38	18	-
50 -100	579	74	105	84	97	22	15	10	15	158
100 ha i więcej	1906	11	15	29	45	29	26	59	50	1643

TABL. II/8/. **POWIERZCHNIA UPRAWY ZIEMNIAKÓW W GOSPODARSTWACH ROLNYCH WEDŁUG GRUP OBSZAROWYCH POWIERZCHNI UŻYTKÓW ROLNYCH I UPRAWY (dok.)**

GRUPY OBSZAROWE POWIERZCHNI UŻYTKÓW ROLNYCH	Ogółem	Grupy obszarowe powierzchni uprawy								
		poniżej 1 ha	1-2	2-3	3-5	5-7	7-10	10-15	15-20	20 i więcej ha
LICZBA GOSPODARSTW										
OGÓŁEM	34639	31126	2763	482	185	37	10	10	5	21
do 1 ha	11260	11258	2	-	-	-	-	-	-	-
powyżej 1 ha	23379	19868	2761	482	185	37	10	10	5	21
1 - 2	4405	4350	55	-	-	-	-	-	-	-
2 - 3	2566	2509	52	5	-	-	-	-	-	-
3 - 4	1807	1740	56	9	2	-	-	-	-	-
4 - 5	1459	1381	67	6	5	-	-	-	-	-
5 - 7	2554	2362	166	20	6	-	-	-	-	-
7 - 10	3216	2727	447	31	10	-	1	-	-	-
10 - 15	3068	2217	737	88	20	5	1	-	-	-
15 - 20	1561	1020	423	84	28	5	-	1	-	-
20 - 50	2296	1359	651	187	74	18	3	3	1	-
50 -100	347	174	93	39	27	4	2	1	1	6
100 ha i więcej	100	29	14	13	13	5	3	5	3	15

TABL. II/9/. **POWIERZCHNIA UPRAWY BURAKÓW CUKROWYCH W GOSPODARSTWACH ROLNYCH WEDŁUG GRUP OBSZAROWYCH POWIERZCHNI UŻYTKÓW ROLNYCH I UPRAWY**

GRUPY OBSZAROWE POWIERZCHNI UŻYTKÓW ROLNYCH	Ogółem	Grupy obszarowe powierzchni uprawy								
		poniżej 1 ha	1-2	2-3	3-5	5-7	7-10	10-15	15-20	20 i więcej ha
POWIERZCHNIA w ha										
OGÓŁEM	23145	190	1294	1933	3353	2066	1334	1365	522	11088
do 1 ha	6	6	-	-	-	-	-	-	-	-
powyżej 1 ha	23139	184	1294	1933	3353	2066	1334	1365	522	11088
1 - 2	31	13	18	-	-	-	-	-	-	-
2 - 3	39	12	16	12	-	-	-	-	-	-
3 - 4	37	12	13	6	6	-	-	-	-	-
4 - 5	59	11	29	11	8	-	-	-	-	-
5 - 7	197	28	122	42	6	-	-	-	-	-
7 - 10	660	54	350	158	85	5	8	-	-	-
10 - 15	1337	31	398	564	287	47	9	-	-	-
15 - 20	1499	13	190	472	713	90	-	21	-	-
20 - 50	5511	10	155	620	2061	1577	724	343	-	20
50 -100	2346	1	4	43	178	335	536	777	272	200
100 ha i więcej	11423	-	-	4	9	12	58	223	250	10868

TABL. II/9/. **POWIERZCHNIA UPRAWY BURAKÓW CUKROWYCH W GOSPODARSTWACH ROLNYCH WEDŁUG GRUP OBSZAROWYCH POWIERZCHNI UŻYTKÓW ROLNYCH I UPRAWY (dok.)**

GRUPY OBSZAROWE POWIERZCHNI UŻYTKÓW ROLNYCH	Ogółem	Grupy obszarowe powierzchni uprawy								
		poniżej 1 ha	1-2	2-3	3-5	5-7	7-10	10-15	15-20	20 i więcej ha
LICZBA GOSPODARSTW										
OGÓŁEM	4204	560	992	869	946	378	170	121	32	136
do 1 ha	81	81	-	-	-	-	-	-	-	-
powyżej 1 ha	4123	479	992	869	946	678	170	121	32	136
1 - 2	58	44	14	-	-	-	-	-	-	-
2 - 3	60	42	13	5	-	-	-	-	-	-
3 - 4	66	50	11	3	2	-	-	-	-	-
4 - 5	61	29	25	5	2	-	-	-	-	-
5 - 7	194	74	99	19	2	-	-	-	-	-
7 - 10	491	120	272	73	24	1	1	-	-	-
10 - 15	728	73	301	257	87	9	1	-	-	-
15 - 20	601	23	139	210	210	17	-	2	-	-
20 - 50	1401	23	115	276	570	290	94	32	-	1
50 -100	290	1	3	19	47	59	67	68	17	9
100 ha i więcej	173	-	-	2	2	2	7	19	15	126

TABL. II/10/. **POWIERZCHNIA ZASIEWÓW RZEPAKU I RZEPIKU W GOSPODARSTWACH ROLNYCH WEDŁUG GRUP OBSZAROWYCH POWIERZCHNI UŻYTKÓW ROLNYCH I UPRAWY**

GRUPY OBSZAROWE POWIERZCHNI UŻYTKÓW ROLNYCH	Ogółem	Grupy obszarowe powierzchni uprawy								
		poniżej 1 ha	1-2	2-3	3-5	5-7	7-10	10-15	15-20	20 i więcej ha
POWIERZCHNIA w ha										
OGÓLEM	39841	176	1332	2156	3653	2665	2182	2100	920	24656
do 1 ha	26	26	-	-	-	-	-	-	-	-
powyżej 1 ha	39814	150	1332	2156	3653	2665	2182	2100	920	24656
1 - 2	143	37	107	-	-	-	-	-	-	-
2 - 3	143	19	72	52	-	-	-	-	-	-
3 - 4	214	12	93	73	36	-	-	-	-	-
4 - 5	268	16	77	105	70	-	-	-	-	-
5 - 7	551	22	168	218	112	31	-	-	-	-
7 - 10	1370	18	314	536	403	59	40	-	-	-
10 - 15	2008	13	267	509	830	332	46	11	-	-
15 - 20	1650	5	128	297	704	361	119	20	16	-
20 - 50	6011	8	104	335	1360	1476	1427	1085	144	72
50 -100	3148	1	3	27	131	371	477	848	543	746
100 ha i więcej	24309	-	-	5	6	35	73	136	217	23837

TABL. II/10/. **POWIERZCHNIA ZASIEWÓW RZEPAKU I RZEPIKU W GOSPODARSTWACH ROLNYCH WEDŁUG GRUP OBSZAROWYCH POWIERZCHNI UŻYTKÓW ROLNYCH I UPRAWY (dok.)**

GRUPY OBSZAROWE POWIERZCHNI UŻYTKÓW ROLNYCH	Ogółem	Grupy obszarowe powierzchni uprawy								
		poniżej 1	1–2	2–3	3–5	5–7	7–10	10–15	15–20	20 i więcej ha
LICZBA GOSPODARSTW										
OGÓŁEM	4883	636	1000	966	1016	482	277	189	57	260
do 1 ha	409	409	–	–	–	–	–	–	–	–
powyżej 1 ha	4474	227	1000	966	1016	482	277	189	57	260
1 – 2	139	57	82	–	–	–	–	–	–	–
2 – 3	110	28	58	24	–	–	–	–	–	–
3 – 4	130	19	68	32	11	–	–	–	–	–
4 – 5	146	24	58	47	17	–	–	–	–	–
5 – 7	287	28	124	96	33	6	–	–	–	–
7 – 10	649	29	240	244	120	11	5	–	–	–
10 – 15	747	21	197	228	234	60	6	1	–	–
15 – 20	515	9	96	131	194	66	16	2	1	–
20 – 50	1165	11	75	150	369	268	182	98	9	3
50 –100	314	1	2	12	36	65	59	76	34	29
100 ha i więcej	272	–	–	2	2	6	9	12	13	228

**TABL. II/11/. POWIERZCHNIA UPRAWY WARZYW GRUNTOWYCH
W GOSPODARSTWACH ROLNYCH WEDŁUG GRUP OBSZAROWYCH
POWIERZCHNI UŻYTKÓW ROLNYCH I UPRAWY**

GRUPY OBSZAROWE POWIERZCHNI UŻYTKÓW ROLNYCH	Ogółem	Grupy obszarowe powierzchni uprawy				
		poniżej 1 ha	1-2	2-5	5-10	10 i więcej ha

POWIERZCHNIA w ha

OGÓŁEM	1671	829	114	147	130	451
do 1 ha	436	436	–	–	–	–
powyżej 1 ha	1235	393	114	147	130	451
1 – 2	128	111	17	–	–	–
2 – 3	81	46	13	21	–	–
3 – 4	41	30	8	4	–	–
4 – 5	37	21	7	9	–	–
5 – 7	49	40	5	4	–	–
7 – 10	99	45	9	16	29	–
10 – 15	104	44	15	25	20	–
15 – 20	44	20	6	11	7	–
20 – 50	207	27	22	44	59	55
50 –100	59	5	7	–	6	41
100 ha i więcej	386	4	4	14	9	355

LICZBA GOSPODARSTW

OGÓŁEM	12600	12421	89	54	20	16
do 1 ha	7805	7805	–	–	–	–
powyżej 1 ha	4795	4616	89	54	20	16
1 – 2	1389	1375	14	–	–	–
2 – 3	621	602	10	9	–	–
3 – 4	362	355	6	1	–	–
4 – 5	260	251	5	4	–	–
5 – 7	446	440	4	2	–	–
7 – 10	546	531	6	5	4	–
10 – 15	484	460	13	8	3	–
15 – 20	213	203	5	4	1	–
20 – 50	380	332	18	17	10	3
50 –100	58	50	5	–	1	2
100 ha i więcej	36	17	3	4	1	11

Tabl. II/12/. **POWIERZCHNIA ZASIEWÓW WEDŁUG GRUP ZIEMIOPLÓDÓW I POWIATÓW**

WYSZCZEGÓLNIENIE	Ogółem	Zboża ^a	Strączkowe jadalne	Ziemniaki	Przemysłowe	Pastewne ^b	Pozostałe
	w ha						
OGÓŁEM							
WOJEWÓDZTWO	452118	351005	266	15561	63013	18212	4063
powiaty:							
Brzeski	45622	35310	14	1655	7478	665	500
Głubczycki	53967	35928	25	1602	11305	4622	488
Kędzierzyńsko-kozielski	30136	24112	11	589	4076	1202	145
Kluczborski	41371	31504	49	1246	6845	1356	370
Krapkowicki	20294	16880	11	791	1182	1191	241
Namysławski	34316	26303	17	1318	5732	677	271
Nyski	75036	55301	117	2139	14043	2804	632
Oleski	39137	33871	4	2099	1478	1434	253
Opolski	39149	34131	5	1875	1631	961	544
Prudnicki	40837	31341	10	899	6545	1762	280
Strzelecki	25976	21392	3	1034	2234	1216	98
Miasto na prawach powiatu – – Opole	6278	4934	–	315	464	322	241
w tym GOSPODARSTWA INDYWIDUALNE							
WOJEWÓDZTWO	321772	260674	111	14024	35079	8848	3035
powiaty:							
Brzeski	30068	23334	14	1431	4596	329	365
Głubczycki	27492	21271	5	799	4453	652	311
Kędzierzyńsko-kozielski	25043	20363	10	588	3122	816	144
Kluczborski	27201	21857	34	1244	3114	646	307
Krapkowicki	17468	14996	11	775	817	738	132
Namysławski	26054	20300	7	1184	4068	248	249
Nyski	41428	31878	19	1867	6258	1031	376
Oleski	37291	32338	4	2099	1173	1432	246
Opolski	31146	27140	5	1874	906	705	515
Prudnicki	30731	24399	0	867	4411	930	124
Strzelecki	22397	18441	3	1027	1789	1042	94
Miasto na prawach powiatu – – Opole	5452	4358	–	269	372	279	172

a Zboża podstawowe, owies z jęczmieniem i inne zbożowe mieszanki, kukurydza na ziarno, gryka, proso i inne zbożowe. *b* Łącznie z mieszankami zbożowo-strączkowymi na ziarno.

Tabl. II/13/. **STRUKTURA POWIERZCHNI ZASIEWÓW WEDŁUG GRUP
ZIEMIOPŁODÓW I POWIATÓW**

WYSZCZEGÓLNIENIE	Ogółem	Zboża ^a	Strącz- kowe jadalne	Ziem- niaki	Przemy- słowe	Pastew- ne ^b	Pozostałe
	w odsetkach						
OGÓŁEM							
WOJEWÓDZTWO	100,0	77,6	0,1	3,4	13,9	4,1	0,9
powiaty:							
Brzeski	100,0	77,4	0,0	3,6	16,4	1,5	1,1
Głubczycki	100,0	66,6	0,0	3,0	20,9	8,6	0,9
Kędzierzyńsko-kozielski	100,0	80,0	0,0	2,0	13,5	4,0	0,5
Kluczborski	100,0	76,1	0,1	3,0	16,5	3,3	0,9
Krapkowicki	100,0	83,2	0,1	3,9	5,8	5,9	1,2
Namysławski	100,0	76,6	0,0	3,8	16,7	2,0	0,8
Nyski	100,0	73,7	0,2	2,9	18,7	3,7	0,8
Oleski	100,0	86,5	0,0	5,4	3,8	3,7	0,6
Opolski	100,0	87,2	0,0	4,8	4,2	2,5	1,4
Prudnicki	100,0	76,7	0,0	2,2	16,0	4,3	0,7
Strzelecki	100,0	82,4	0,0	4,0	8,6	4,7	0,4
Miasto na prawach powiatu – – Opole	100,0	78,6	–	5,0	7,4	5,1	3,8
w tym GOSPODARSTWA INDYWIDUALNE							
WOJEWÓDZTWO	100,0	81,0	0,0	4,4	10,9	2,8	0,9
powiaty:							
Brzeski	100,0	77,6	0,0	4,8	15,3	1,1	1,2
Głubczycki	100,0	77,4	0,0	2,9	16,2	2,4	1,1
Kędzierzyńsko-kozielski	100,0	81,3	0,0	2,3	12,5	3,3	0,6
Kluczborski	100,0	80,4	0,1	4,6	11,4	2,4	1,1
Krapkowicki	100,0	85,8	0,1	4,4	4,7	4,2	0,8
Namysławski	100,0	77,9	0,0	4,5	15,6	1,0	1,0
Nyski	100,0	76,9	0,0	4,5	15,1	2,5	0,9
Oleski	100,0	86,7	0,0	5,6	3,1	3,8	0,7
Opolski	100,0	87,1	0,0	6,0	2,9	2,3	1,7
Prudnicki	100,0	79,4	0,0	2,8	14,4	3,0	0,4
Strzelecki	100,0	82,3	0,0	4,6	8,0	4,7	0,4
Miasto na prawach powiatu – – Opole	100,0	79,9	–	4,9	6,8	5,1	3,2

a Zboża podstawowe, owies z jęczmieniem i inne zbożowe mieszanki, kukurydza na ziarno, gryka, proso i inne zbożowe. *b* Łącznie z mieszankami zbożowo-strączkowymi na ziarno.

Tabl. II/14/. **POWIERZCHNIA ZASIEWÓW UPRAW ZBÓŻ I PRZEMYSŁOWYCH WEDŁUG POWIATÓW**

WYSZCZEGÓLNIENIE	Zboża ^a							
	razem	zboża podstawowe z mieszankami						
		razem	pszenica		żyto	jęczmień		owies
			ozima	jara		ozimy	jary	
w ha								

OGÓLEM

WOJEWÓDZTWO	351005	302083	147173	10950	17968	27220	37432	9455
powiaty:								
Brzeski	35310	26528	17078	1446	919	2272	3147	462
Głubczycki	35928	32865	25601	623	50	1548	3865	526
Kędzierzyńsko-kozielski	24112	22074	11786	1040	579	3274	2186	825
Kluczborski	31504	26575	11118	734	2149	2346	4823	955
Krapkowicki	16880	15312	5032	401	1028	2704	1163	581
Namysłowski	26303	19321	9442	796	2468	511	2367	495
Nyski	55301	46708	32167	983	544	4074	5803	993
Oleski	33871	32762	3599	1372	4543	1190	4979	1706
Opolski	34131	26493	7688	1348	2893	1563	3133	1013
Prudnicki	31341	29189	16980	411	146	6207	1768	1186
Strzelecki	21392	19839	4922	1601	2157	1187	3632	600
Miasto na prawach powiatu – Opole	4934	4418	1759	196	492	345	566	112

w tym GOSPODARSTWA INDYWIDUALNE

WOJEWÓDZTWO ...	260674	231300	97088	9319	15359	21437	29305	8533
powiaty:								
Brzeski	23334	18524	11733	1026	660	1506	2182	359
Głubczycki	21271	18954	14170	453	18	1036	2295	370
Kędzierzyńsko-kozielski	20363	18974	9764	814	475	2996	1793	777
Kluczborski	21857	18861	6663	533	1639	1516	3381	911
Krapkowicki	14996	13669	4088	401	937	2321	1126	475
Namysłowski	20300	15258	6901	743	1782	355	1966	476
Nyski	31878	27641	17506	718	325	2413	3861	780
Oleski	32338	31643	3297	1342	4396	1111	4779	1688
Opolski	27140	23306	5593	1268	2565	1346	2825	963
Prudnicki	24399	23330	12465	325	137	5398	1477	1120
Strzelecki	18441	17170	3417	1499	1969	1137	3148	509
Miasto na prawach powiatu – Opole	4358	3970	1492	196	455	304	473	104

^a Zboża podstawowe, owies z jęczmieniem i inne zbożowe mieszanki, kukurydza na ziarno, gryka, proso i inne zbożowe.

Tabl. II/14/. **POWIERZCHNIA ZASIEWÓW UPRAW ZBÓŻ I PRZEMYSŁOWYCH WEDŁUG POWIATÓW (dok.)**

WYSZCZEGÓLNIENIE	Zboża			Przemysłowe				
	zboża podstawowe z mieszankami			ogółem	buraki cukrowe	rzepak i rzepik	len i konopie	tytoń
	pszenżyto		mieszanki zbożowe					
	ozime	jare						
	w ha							

OGÓŁEM

WOJEWÓDZTWO	18654	1781	31450	63013	23145	39841	1	26
powiaty:								
Brzeski	857	33	314	7478	1960	5517	0	1
Głubczycki	400	2	250	11305	6687	4618	–	–
Kędzierzyńsko-kozielski	822	39	1524	4076	2175	1901	–	–
Kluczborski	1614	149	2688	6845	1513	5332	–	0
Krapkowicki	1921	99	2383	1182	366	816	–	–
Namysławski	1462	114	1665	5732	1926	3788	0	18
Nyski	1070	45	1027	14043	3125	10917	–	1
Oleski	2772	496	12104	1478	455	1022	1	–
Opolski	3595	485	4775	1631	532	1094	–	5
Prudnicki	1341	35	1115	6545	3577	2968	–	–
Strzelecki	2209	244	3286	2234	650	1584	0	–
Miasto na prawach powiatu – Opole	590	38	319	464	179	284	–	1

w tym GOSPODARSTWA INDYWIDUALNE

WOJEWÓDZTWO	17477	1729	31053	35079	14607	20445	1	26
powiaty:								
Brzeski	724	30	304	4596	1389	3206	0	1
Głubczycki	400	2	209	4453	2763	1690	–	–
Kędzierzyńsko-kozielski	805	39	1512	3122	1764	1358	–	–
Kluczborski	1468	149	2600	3114	564	2550	–	0
Krapkowicki	1839	99	2383	817	340	477	–	–
Namysławski	1255	114	1665	4068	1393	2657	–	18
Nyski	969	45	1025	6258	1742	4515	–	1
Oleski	2596	496	11938	1173	434	738	1	–
Opolski	3493	485	4767	906	517	384	–	5
Prudnicki	1263	29	1115	4411	2902	1509	–	–
Strzelecki	2075	201	3216	1789	620	1169	0	–
Miasto na prawach powiatu – Opole	590	38	319	372	179	192	–	1

Tabl. II/15/. **POWIERZCHNIA ZASIEWÓW UPRAW PASTEWNYCH I POZOSTAŁYCH WEDŁUG POWIATÓW**

WYSZCZEGÓLNIENIE	Pastewne ^a				Pozostałe			
	ogółem	w tym	strączkowe pastewne ^a	motylkowe inne pastewne i trawy	ogółem	warzywa	truskawki	pozostałe
		kukurydza na zielonkę						

w ha

OGÓŁEM

WOJEWÓDZTWO ...	18212	10028	979	5039	4063	1671	279	2113
powiaty:								
Brzeski	665	423	44	113	500	196	34	269
Głubczycki	4622	2649	38	1820	488	203	57	228
Kędzierzyńsko-kozielski	1202	526	167	348	145	60	13	72
Kluczborski	1356	799	109	328	370	106	26	238
Krapkowicki	1191	701	75	222	241	46	5	190
Namysłowski	677	357	47	211	271	157	29	85
Nyski	2804	1641	128	695	632	260	38	334
Oleski	1434	778	85	206	253	115	15	123
Opolski	961	394	137	325	544	219	23	302
Prudnicki	1762	973	51	486	280	57	24	199
Strzelecki	1216	672	83	242	98	46	9	43
Miasto na prawach powiatu – Opole	322	114	15	44	241	206	5	30

w tym GOSPODARSTWA INDYWIDUALNE

WOJEWÓDZTWO	8848	4124	821	1740	3035	1482	271	1282
powiaty:								
Brzeski	329	146	44	54	365	184	34	146
Głubczycki	652	299	38	200	311	141	56	114
Kędzierzyńsko-kozielski	816	271	149	235	144	60	13	71
Kluczborski	646	364	78	84	307	100	23	184
Krapkowicki	738	381	75	89	132	46	5	81
Namysłowski	248	51	39	98	249	157	29	63
Nyski	1031	448	82	162	376	220	37	119
Oleski	1432	778	84	205	246	115	15	116
Opolski	705	342	137	121	515	219	23	273
Prudnicki	930	387	27	264	124	52	21	51
Strzelecki	1042	574	52	197	94	46	9	39
Miasto na prawach powiatu – Opole	279	84	15	31	172	142	5	25

a Łącznie z mieszankami zbożowo-strączkowymi na ziarno.

**TABL. II/16/. POWIERZCHNIA UPRAWY DRZEW OWOCOWYCH W SADACH
W GOSPODARSTWACH ROLNYCH WEDŁUG POWIATÓW**

WYSZCZEGÓLNIENIE	Ogółem	Z tego					
		jabłonie	grusze	śliwy	wiśnie	czereśnie	pozostałe
	w ha						
OGÓŁEM							
WOJEWÓDZTWO	1570,7	812,9	118,9	164,6	225,9	133,8	114,5
powiaty:							
Brzeski	142,5	55,1	13,2	12,3	39,2	7,2	15,4
Głubczycki	99,6	36,6	7,9	14,7	13,4	19,0	8,1
Kędzierzyńsko-kozielski	331,1	216,2	16,8	9,8	57,2	20,7	10,3
Kluczborski	124,4	98,5	3,6	6,2	8,7	3,4	3,9
Krapkowicki	50,8	18,0	5,5	6,5	3,9	9,8	7,0
Namysłowski	54,6	30,7	3,1	4,7	10,2	2,4	3,6
Nyski	329,5	156,5	24,5	45,2	45,7	28,8	28,8
Oleski	104,5	57,0	7,7	10,3	15,2	7,0	7,3
Opolski	125,9	56,4	13,3	22,7	12,9	7,1	13,6
Prudnicki	65,8	26,3	6,9	10,1	9,0	6,3	7,3
Strzelecki	111,9	48,3	13,2	18,8	5,5	20,6	5,5
Miasto na prawach powiatu – – Opole	30,0	13,3	3,2	3,4	5,0	1,5	3,7
w tym GOSPODARSTWA INDYWIDUALNE							
WOJEWÓDZTWO	1324,5	571,1	118,7	162,9	223,8	133,8	114,3
powiaty:							
Brzeski	142,4	55,0	13,2	12,3	39,2	7,2	15,4
Głubczycki	99,3	36,6	7,8	14,6	13,3	19,0	8,1
Kędzierzyńsko-kozielski	194,1	79,2	16,8	9,8	57,2	20,7	10,3
Kluczborski	49,4	25,8	3,6	4,8	7,9	3,4	3,9
Krapkowicki	50,8	18,0	5,5	6,5	3,9	9,8	7,0
Namysłowski	54,6	30,7	3,1	4,7	10,2	2,4	3,6
Nyski	297,1	125,7	24,3	45,0	44,5	28,8	28,8
Oleski	104,5	57,0	7,7	10,3	15,2	7,0	7,3
Opolski	125,9	56,4	13,3	22,7	12,9	7,1	13,5
Prudnicki	65,6	26,0	6,9	10,1	9,0	6,3	7,3
Strzelecki	111,8	48,2	13,2	18,8	5,5	20,6	5,5
Miasto na prawach powiatu – – Opole	29,1	12,5	3,2	3,4	5,0	1,5	3,6

TABL. II/17/. POWIERZCHNIA UPRAWY KRZEWÓW OWOCOWYCH I PLANTACJI JAGODOWYCH W SADACH ORAZ TRUSKAWEK W GOSPODARSTWACH ROLNYCH WEDŁUG POWIATÓW

WYSZCZEGÓLNIENIE	Maliny	Porzeczki	Agrest	Pozostałe		Truskawki
				razem	w tym winorośl	
w ha						

OGÓŁEM

WOJEWÓDZTWO	16,4	90,3	15,4	21,6	1,7	278,6
powiaty:						
Brzeski	2,3	18,1	1,3	1,6	0,2	34,4
Głubczycki	0,9	4,5	2,2	0,6	0,1	57,0
Kędzierzyńsko-kozielski	1,8	8,0	1,2	3,5	–	13,4
Kluczborski	0,8	2,1	0,4	1,5	–	25,6
Krapkowicki	0,2	1,1	0,6	0,1	–	5,3
Namysławski	2,2	4,6	0,8	1,6	0,4	29,3
Nyski	4,4	33,1	4,0	3,8	0,6	37,7
Oleski	0,6	1,2	0,6	0,8	0,0	15,1
Opolski	1,5	11,2	1,8	4,0	0,2	23,3
Prudnicki	0,7	3,9	1,6	0,8	0,0	23,5
Strzelecki	0,5	1,7	0,7	0,3	0,1	8,9
Miasto na prawach powiatu – – Opole	0,4	0,8	0,2	3,1	0,1	5,1

w tym GOSPODARSTWA INDYWIDUALNE

WOJEWÓDZTWO	16,4	88,8	15,4	21,6	1,7	271,4
powiaty:						
Brzeski	2,3	18,1	1,3	1,6	0,2	34,4
Głubczycki	0,9	4,4	2,2	0,6	0,1	56,2
Kędzierzyńsko-kozielski	1,8	8,0	1,2	3,5	–	13,4
Kluczborski	0,8	1,1	0,4	1,5	–	23,1
Krapkowicki	0,2	1,1	0,6	0,1	–	5,3
Namysławski	2,2	4,6	0,8	1,6	0,4	29,3
Nyski	4,4	32,8	4,0	3,8	0,6	36,7
Oleski	0,6	1,2	0,6	0,8	0,0	15,1
Opolski	1,5	11,2	1,8	4,0	0,2	23,3
Prudnicki	0,7	3,9	1,6	0,8	0,0	20,5
Strzelecki	0,5	1,7	0,7	0,3	0,1	8,9
Miasto na prawach powiatu – – Opole	0,4	0,7	0,2	3,1	0,1	5,1

**TABL. II/18/. POWIERZCHNIA UPRAWY WARZYW GRUNTOWYCH
W GOSPODARSTWACH ROLNYCH WEDŁUG POWIATÓW**

WYSZCZEGÓLNIENIE	Ogółem	Z tego							
		kapusta	kala- fio- ry	cebula	mar- chew jadalna	buraki ćwik- łowe	ogórki	pomi- dory	pozos- tate
	w ha								

OGÓŁEM

WOJEWÓDZTWO	1670,8	231,6	30,9	193,5	330,0	116,7	156,2	61,1	550,7
powiaty:									
Brzeski	195,8	26,3	6,6	27,3	26,2	15,6	32,2	8,0	53,7
Głubczycki	202,6	44,3	2,6	38,6	13,1	6,1	15,4	5,9	76,7
Kędzierzyńsko-kozielski	59,7	7,3	0,7	6,3	8,7	3,3	6,4	4,2	22,8
Kluczborski	106,0	15,9	3,0	9,7	14,8	12,0	8,2	3,9	38,6
Krapkowicki	45,9	7,2	0,6	6,2	7,7	3,3	7,1	2,7	11,2
Namysłowski	157,4	20,3	1,8	16,1	64,4	9,7	13,2	3,2	28,7
Nyski	260,4	28,6	4,2	32,2	63,6	23,6	30,6	12,0	65,5
Oleski	114,6	44,1	2,3	8,0	18,7	6,4	11,4	5,3	18,4
Opolski	219,4	18,0	6,0	20,6	48,8	14,9	16,2	9,1	85,7
Prudnicki	56,9	7,0	1,1	8,0	9,5	7,1	8,1	3,3	12,7
Strzelecki	46,2	8,0	1,0	4,2	7,5	5,2	4,4	2,2	13,8
Miasto na prawach powiatu – Opole	205,9	4,6	1,0	16,4	47,0	9,6	3,1	1,3	123,0

w tym GOSPODARSTWA INDYWIDUALNE

WOJEWÓDZTWO	1481,7	228,1	28,0	181,2	304,4	113,5	153,4	57,8	415,3
powiaty:									
Brzeski	183,8	26,3	4,6	19,3	26,2	15,6	32,2	8,0	51,7
Głubczycki	141,2	44,0	2,6	38,6	11,6	6,0	15,4	5,7	17,4
Kędzierzyńsko-kozielski	59,7	7,3	0,7	6,3	8,7	3,3	6,4	4,2	22,8
Kluczborski	100,3	15,3	3,0	8,9	13,4	11,4	7,2	2,9	38,2
Krapkowicki	45,9	7,2	0,6	6,2	7,7	3,3	7,1	2,7	11,2
Namysłowski	156,7	20,3	1,3	16,1	64,4	9,7	13,2	3,2	28,5
Nyski	220,4	26,6	4,2	29,6	41,9	21,8	29,3	10,4	56,5
Oleski	114,6	44,1	2,3	8,0	18,7	6,4	11,4	5,3	18,4
Opolski	218,9	17,9	6,0	20,6	48,6	14,8	16,2	9,1	85,7
Prudnicki	52,0	6,6	0,7	7,1	8,6	6,5	7,6	2,8	12,0
Strzelecki	46,2	8,0	1,0	4,2	7,5	5,2	4,4	2,2	13,8
Miasto na prawach powiatu – Opole	141,9	4,6	1,0	16,4	47,0	9,6	3,1	1,3	59,0

Tabl. II/19/. **POWIERZCHNIA UPRAWY WARZYW POD OSŁONAMI
W GOSPODARSTWACH ROLNYCH WEDŁUG POWIATÓW**

WYSZCZEGÓLNIENIE	Ogółem	Z tego			
		pomidory	ogórki	papryka	pozostałe
	w ha				
OGÓŁEM					
WOJEWÓDZTWO	59,0	31,7	16,0	2,0	9,3
powiaty:					
Brzeski	6,4	3,7	1,6	0,3	0,8
Głubczycki	7,8	4,3	2,3	0,1	1,1
Kędzierzyńsko-kozielski	1,5	0,9	0,2	0,2	0,2
Kluczborski	6,5	3,0	2,5	0,2	0,9
Krapkowicki	2,3	0,5	0,3	0,1	1,4
Namysławski	2,0	1,2	0,6	0,1	0,1
Nyski	8,8	5,0	2,4	0,1	1,3
Oleski	6,0	3,1	1,2	0,6	1,1
Opolski	10,1	5,6	2,9	0,2	1,5
Prudnicki	3,6	1,5	1,5	0,1	0,5
Strzelecki	0,6	0,4	0,1	0,0	0,0
Miasto na prawach powiatu – – Opole	3,4	2,5	0,4	0,0	0,4
w tym GOSPODARSTWA INDYWIDUALNE					
WOJEWÓDZTWO	58,6	31,5	15,9	1,9	9,3
powiaty:					
Brzeski	6,4	3,7	1,6	0,3	0,8
Głubczycki	7,8	4,3	2,3	0,1	1,1
Kędzierzyńsko-kozielski	1,5	0,9	0,2	0,2	0,2
Kluczborski	6,2	2,8	2,4	0,1	0,9
Krapkowicki	2,3	0,5	0,3	0,1	1,4
Namysławski	2,0	1,2	0,6	0,1	0,1
Nyski	8,8	5,0	2,4	0,1	1,3
Oleski	6,0	3,1	1,2	0,6	1,1
Opolski	10,1	5,6	2,9	0,2	1,5
Prudnicki	3,6	1,5	1,5	0,1	0,5
Strzelecki	0,6	0,4	0,1	0,0	0,0
Miasto na prawach powiatu – – Opole	3,4	2,5	0,4	0,0	0,4

CZĘŚĆ III. ZWIERZĘTA GOSPODARSKIE

Dział I. DANE OGÓLNE

TABL. III/1/. ZWIERZĘTA GOSPODARSKIE

LATA	Bydło		Trzoda chlewna		Owce	Konie
	ogółem	w tym krowy	ogółem	w tym lochy		
W SZTUKACH						
1995	222822	85088	793189	68723	13588	6363 ^a
1996	214994	84303	746713	66363	10573	5533
1997	214314	80570	692258	65524	7390	6302 ^a
1998	184440	75743	811730	74536	6428	6031 ^a
1999	167888	72011	806964	67398	4878	4437 ^a
2000	144530	60055	688075	60903	3357	3845 ^a
2001	138623	57384	734954	65349	2764	3977 ^a
2002	136082	59027	734931	71931	3412	3431

Na 100 ha UŻYTKÓW ROLNYCH

1995	36,8	14,1	131,1	11,4	2,2	1,1 ^a
1996	36,2	14,2	125,8	11,2	1,8	0,9
1997	36,4	13,7	117,6	11,1	1,3	1,1 ^a
1998	31,7	13,0	139,7	12,8	1,1	1,0 ^a
1999	28,8	12,4	138,5	11,6	0,8	0,8 ^a
2000	24,9	10,4	118,8	10,5	0,6	0,7 ^a
2001	24,0	10,0	127,5	11,3	0,5	0,7 ^a
2002	24,3	10,5	131,2	12,8	0,6	0,6

a Dane szacunkowe.

TABL. III/2/. ZWIERZĘTA GOSPODARSKIE WEDŁUG UŻYTKOWNIKÓW

WYSZCZEGÓLNIENIE	Bydło		Trzoda chlewna		Owce	Konie
	ogółem	w tym krowy	ogółem	w tym lochy		
W SZTUKACH						
OGÓŁEM	136082	59027	734931	71931	3412	3431
Sektor prywatny	118107	50783	697045	66557	3412	3061
Własność prywatna krajowa	117572	50560	696974	66557	3412	3060
w tym: gospodarstwa indywidualne ..	101909	43816	637853	60380	3342	2877
spółdzielnie produkcji rolniczej	4475	2060	46633	5020	–	3
Własność zagraniczna	205	84	71	–	–	1
Własność mieszana	330	139	–	–	–	–
Sektor publiczny	17975	8244	37886	5374	–	370
Własność państwowa	17661	8090	37886	5374	–	370
Własność samorządowa	314	154	–	–	–	–
Własność mieszana	–	–	–	–	–	–

2001=100

OGÓŁEM	98,2	102,9	100,0	110,1	123,4	86,3
Sektor prywatny	97,9	102,5	99,9	110,2	123,4	84,7
Własność prywatna krajowa	98,3	102,9	99,9	110,2	123,4	84,6
w tym: gospodarstwa indywidualne ..	97,8	101,9	100,6	112,5	123,7	79,9
spółdzielnie produkcji rolniczej	105,6	117,2	89,6	89,1	–	–
Własność zagraniczna	–	–	–	–	–	–
Własność mieszana	32,4	36,4	–	–	–	–
Sektor publiczny	100,0	105,0	102,0	108,5	–	102,5
Własność państwowa	99,9	104,9	102,0	108,5	–	102,5
Własność samorządowa	105,7	111,6	–	–	–	–
Własność mieszana	–	–	–	–	–	–

TABL. III/3/. ZWIERZĘTA GOSPODARSKIE WEDŁUG WIEKU I PŁCI
ORAZ UŻYTKOWNIKÓW

WYSZCZEGÓLNIENIE	Ogółem	Sektor prywatny			Sektor publiczny	
		razem	w tym		razem	w tym gospodarstwa państwowe
			gospodarstwa indywidualne	spółdzielnie produkcji rolniczej		
w szt						
Bydło	136082	118107	101909	4475	17975	17661
Cielęta w wieku poniżej 1 roku	39156	33672	29062	1284	5484	5449
byczki	17564	15842	14257	370	1722	1708
jałówki	21592	17830	14805	914	3762	3741
w tym ras mięsnych i krzyżówek z rasami mięsnymi	1570	1566	1419	37	4	4
Młode bydło w wieku 1–2 lat	30321	28259	24817	849	2062	1977
byczki	13620	13044	11828	257	576	576
jałówki	16701	15215	12989	592	1486	1401
w tym ras mięsnych i krzyżówek z rasami mięsnymi	1141	1141	1049	19	–	–
Bydło w wieku 2 lat i więcej	66605	56176	48030	2342	10429	10235
buhaje rozplodowe, opasy	1364	1289	1127	39	75	75
jałówki	6214	4104	3087	243	2110	2070
w tym ras mięsnych i krzyżówek z rasami mięsnymi	128	128	124	–	–	–
krowy	59027	50783	43816	2060	8244	8090
Trzoda chlewna	734931	697045	637853	46633	37886	37886
Prosięta o wadze do 20 kg	248029	238012	215444	18547	10017	10017
Warchlaki o wadze od 20 kg do 50 kg	217616	199808	184291	11452	17808	17808
Trzoda chlewna o wadze 50 kg i więcej	269286	259225	238118	16634	10061	10061
z tego: knury rozplodowe	1710	1632	1384	213	78	78
lochy na chów	71931	66557	60380	5020	5374	5374
tuczniaki	195645	191036	176354	11401	4609	4609
Owce	3412	3412	3342	–	–	–
Jagnięta w wieku poniżej 1 roku	810	810	785	–	–	–
Maciorki 1–roczne i starsze	2202	2202	2159	–	–	–
użytkowane w kierunku mlecznym ..	–	–	–	–	–	–
użytkowane w innych kierunkach ..	2202	2202	2159	–	–	–
Kozy	5759	5759	5759	–	–	–
W tym samice 1–roczne i starsze	3336	3336	3336	–	–	–
w tym pokryte po raz pierwszy	404	404	404	–	–	–
Konie	3431	3061	2877	3	370	370
W tym konie 3–letnie i starsze	2184	1979	1852	2	205	205
Króliki	13585	13585	13585	–	–	–
Pozostałe zwierzęta futerkowe (samice)	3092	3092	3092	–	–	–
Pnie pszczele	11918	11918	11917	–	–	–
Drób ogółem	5869130	5869130	4399239	527849	–	–

Dział II. POGŁOWIE ZWIERZĄT GOSPODARSKICH W GOSPODARSTWACH ROLNYCH WEDŁUG GRUP OBSZAROWYCH
 UŻYTKÓW ROLNYCH

TABL. III/4/. POGŁOWIE BYDŁA

GRUPY OBSZAROWE UŻYTKÓW ROLNYCH	Ogółem	Cielęta w wieku poniżej 1 roku			Młode bydło w wieku 1–2 lat			Bydło w wieku 2 lat i więcej			
		razem	byczki	jałówki	razem	byczki	jałówki	razem	buhaje rozpłodowe, opasy	jałówki	krowy
w szt											

OGÓLEM

OGÓLEM	136082	39156	17564	21592	30321	13620	16701	66605	1364	6214	59027
do 1 ha	1286	384	218	166	197	93	104	705	11	40	654
1 – 2	1542	510	286	224	325	179	146	707	5	36	666
2 – 3	1844	600	354	246	407	212	195	837	18	50	769
3 – 5	4437	1331	706	625	950	479	471	2156	20	108	2028
5 – 7	5792	1722	930	792	1291	669	622	2779	62	153	2564
7 – 10	11331	3359	1767	1592	2624	1315	1309	5348	124	318	4906
10 – 15	17725	5231	2744	2487	4410	2279	2131	8084	194	473	7417
15 – 20	13265	3750	1867	1883	3299	1719	1580	6216	164	372	5680
20 – 30	17473	4895	2333	2562	4308	2008	2300	8270	204	474	7592
30 – 50	13134	3561	1586	1975	3436	1484	1952	6137	124	462	5551
50 – 100	7513	2065	825	1240	1947	838	1109	3501	119	288	3094
100 – 200	1548	415	158	257	400	170	230	733	10	85	638
200 – 500	2395	566	180	386	514	130	384	1315	12	151	1152
500 – 1000	8877	2315	694	1621	2032	759	1273	4530	113	447	3970
1000 ha i więcej	27920	8452	2916	5536	4181	1286	2895	15287	184	2757	12346

TABL. III/4/. **POGŁOWIE BYDŁA (dok.)**

GRUPY OBSZAROWE UŻYTKÓW ROLNYCH	Ogółem	Cielęta w wieku poniżej 1 roku			Młode bydło w wieku 1–2 lat			Bydło w wieku 2 lat i więcej			
		razem	byczki	jałówki	razem	byczki	jałówki	razem	buhaje rozpłodowe, opasy	jałówki	krowy
	w szt										

w tym GOSPODARSTWA INDYWIDUALNE

RAZEM	101909	29062	14257	14805	24817	11828	12989	48030	1127	3087	43816
do 1 ha	1286	384	218	166	197	93	104	705	11	40	654
1 – 2	1542	510	286	224	325	179	146	707	5	36	666
2 – 3	1836	595	350	245	404	209	195	837	18	50	769
3 – 5	4437	1331	706	625	950	479	471	2156	20	108	2028
5 – 7	5792	1722	930	792	1291	669	622	2779	62	153	2564
7 – 10	11331	3359	1767	1592	2624	1315	1309	5348	124	318	4906
10 – 15	17725	5231	2744	2487	4410	2279	2131	8084	194	473	7417
15 – 20	13265	3750	1867	1883	3299	1719	1580	6216	164	372	5680
20 – 30	17460	4891	2332	2559	4306	2008	2298	8263	204	474	7585
30 – 50	13134	3561	1586	1975	3436	1484	1952	6137	124	462	5551
50 – 100	7513	2065	825	1240	1947	838	1109	3501	119	288	3094
100 – 200	1389	353	158	195	390	170	220	646	10	85	551
200 – 500	785	212	106	106	213	51	162	360	2	22	336
500 – 1000	1475	322	64	258	273	153	120	880	70	100	710
1000 ha i więcej	2939	776	318	458	752	182	570	1411	–	106	1305

TABL. III/5/ . POGŁOWIE TRZODY CHLEWNEJ

GRUPY OBSZAROWE UŻYTKÓW ROLNYCH	Ogółem	Prosięta o wadze do 20 kg	Warch- laki o wadze od 20 kg do 50 kg	Trzoda chlewna o wadze 50 kg i więcej			
				razem	knury rozpło- dowe	lochy na chów	tuczniki

OGÓŁEM

OGÓŁEM	734931	248029	217616	269286	1710	71931	195645
do 1 ha	6918	2499	1948	2471	10	671	1790
1 – 2	8455	2672	2801	2982	6	672	2304
2 – 3	9203	3168	2766	3269	9	793	2467
3 – 5	23251	8289	6814	8148	21	2264	5863
5 – 7	31616	11415	9002	11199	20	3113	8066
7 – 10	63592	23164	18089	22339	79	6355	15905
10 – 15	104695	37086	29901	37708	160	10086	27462
15 – 20	86760	29524	25054	32182	196	7996	23990
20 – 30	116334	38875	34310	43149	296	11170	31683
30 – 50	106643	34633	29946	42064	328	10029	31707
50 – 100	65076	20656	18891	25529	220	5985	19324
100 – 200	6935	2042	2158	2735	18	637	2080
200 – 500	28291	10730	6823	10738	115	2942	7681
500 – 1000	66747	19767	25831	21149	191	8529	12429
1000 ha i więcej	10415	3509	3282	3624	41	689	2894

w tym GOSPODARSTWA INDYWIDUALNE

RAZEM	637853	215444	184291	238118	1384	60380	176354
do 1 ha	6918	2499	1948	2471	10	671	1790
1 – 2	8455	2672	2801	2982	6	672	2304
2 – 3	9186	3156	2761	3269	9	793	2467
3 – 5	23251	8289	6814	8148	21	2264	5863
5 – 7	31616	11415	9002	11199	20	3113	8066
7 – 10	63588	23162	18087	22339	79	6355	15905
10 – 15	104593	37055	29863	37675	160	10086	27429
15 – 20	86640	29472	25025	32143	196	7989	23958
20 – 30	116287	38853	34300	43134	296	11166	31672
30 – 50	103709	33659	29022	41028	320	9578	31130
50 – 100	65076	20656	18891	25529	220	5985	19324
100 – 200	6294	1771	1995	2528	14	538	1976
200 – 500	7622	2050	2309	3263	17	654	2592
500 – 1000	4528	735	1468	2325	16	503	1806
1000 ha i więcej	90	–	5	85	–	13	72

TABL. III/7/ . POGŁOWIE POZOSTAŁYCH ZWIERZĄT GOSPODARSKICH

GRUPY OBSZAROWE UŻYTKÓW ROLNYCH	Konie			Króliki (samice)	Pozostałe zwierzęta futerkowe (samice)	Pnie pszczele
	razem	konie 3- letnie i starsze	pozostałe			
	w szt					

OGÓLEM

OGÓLEM	3431	2184	1247	13585	3092	11918
do 1 ha	241	154	87	5257	1349	6129
1 – 2	207	122	85	2643	1026	2154
2 – 3	217	152	65	1195	216	651
3 – 5	381	244	137	1330	155	669
5 – 7	342	215	127	741	56	500
7 – 10	424	305	119	910	88	400
10 – 15	348	236	112	642	150	562
15 – 20	193	118	75	352	22	266
20 – 30	216	132	84	293	19	185
30 – 50	178	107	71	142	11	158
50 – 100	91	44	47	69	–	240
100 – 200	160	108	52	2	–	–
200 – 500	27	15	12	9	–	4
500 – 1000	27	17	10	–	–	–
1000 ha i więcej	379	215	164	–	–	–

w tym GOSPODARTSWA INDYWIDUALNE

RAZEM	2877	1 852	1025	13585	3092	11917
do 1 ha	241	154	87	5257	1349	6128
1 – 2	207	122	85	2643	1026	2154
2 – 3	217	152	65	1195	216	651
3 – 5	378	244	134	1330	155	669
5 – 7	342	215	127	741	56	500
7 – 10	424	305	119	910	88	400
10 – 15	348	236	112	642	150	562
15 – 20	193	118	75	352	22	266
20 – 30	216	132	84	293	19	185
30 – 50	178	107	71	142	11	158
50 – 100	91	44	47	69	–	240
100 – 200	6	3	3	2	–	–
200 – 500	23	12	11	9	–	4
500 – 1000	13	8	5	–	–	–
1000 ha i więcej	–	–	–	–	–	–

Dział III. LICZBA GOSPODARSTW I POGŁOWIE ZWIERZĄT GOSPODARSKICH WEDŁUG SKALI CHOWU I GRUP OBSZAROWYCH UŻYTKÓW ROLNYCH

TABL. III/9/. LICZBA GOSPODARSTW ROLNYCH WEDŁUG SKALI CHOWU BYDŁA I GRUP OBSZAROWYCH UŻYTKÓW ROLNYCH

GRUPY OBSZAROWE UŻYTKÓW ROLNYCH	Ogółem	Gospodarstwa posiadające bydło															Gospodarstwa nie posiadające bydła	
		razem	1	2	3-4	5-9	10-19	20-29	30-49	50-99	100-199	200-299	300-499	500-999	1000-1999	2000-2999		3000 i więcej szt
OGÓŁEM	74134	14557	2684	2720	2881	3176	2069	581	273	98	33	9	13	15	3	-	2	59577
do 1 ha	32228	728	420	205	74	25	4	-	-	-	-	-	-	-	-	-	-	31500
1 - 2	12022	892	486	260	123	22	1	-	-	-	-	-	-	-	-	-	-	11130
2 - 3	5646	866	359	276	177	49	5	-	-	-	-	-	-	-	-	-	-	4780
3 - 5	5868	1652	453	509	487	185	17	1	-	-	-	-	-	-	-	-	-	4216
5 - 7	3744	1598	304	396	464	380	52	1	-	1	-	-	-	-	-	-	-	2146
7 - 10	4314	2326	307	459	597	712	232	15	3	1	-	-	-	-	-	-	-	1988
10 - 15	3981	2513	180	314	499	884	562	57	16	1	-	-	-	-	-	-	-	1468
15 - 20	2007	1377	62	123	218	389	441	119	21	4	-	-	-	-	-	-	-	630
20 - 30	2021	1401	67	110	147	331	442	212	86	6	-	-	-	-	-	-	-	620
30 - 50	1252	780	27	48	73	146	235	131	87	33	-	-	-	-	-	-	-	472
50 - 100	656	305	17	17	17	48	71	41	52	37	5	-	-	-	-	-	-	351
100 - 200	130	38	2	2	5	4	5	1	5	11	3	-	-	-	-	-	-	92
200 - 500	126	25	-	1	-	1	2	2	3	3	12	1	-	-	-	-	-	101
500 -1000	104	33	-	-	-	-	-	1	-	1	12	8	8	3	-	-	-	71
1000 ha i więcej ..	35	23	-	-	-	-	-	-	-	-	1	-	5	12	3	-	2	12

OGÓŁEM

TABL. III/9/. LICZBA GOSPODARSTW ROLNYCH WEDŁUG SKALI CHOWU BYDŁA I GRUP OBSZAROWYCH UŻYTKÓW ROLNYCH (dok.)

GRUPY OBSZAROWE UŻYTKÓW ROLNYCH	Ogółem	Gospodarstwa posiadające bydło															Gospodarstwa nie posiadające bydła	
		razem	1	2	3-4	5-9	10-19	20-29	30-49	50-99	100-199	200-299	300-499	500-999	1000-1999	2000-2999		3000 i więcej szt
RAZEM	73875	14495	2684	2720	2880	3175	2068	581	272	95	13	1	1	5	-	-	-	59380
do 1 ha	32219	728	420	205	74	25	4	-	-	-	-	-	-	-	-	-	-	31491
1 - 2	12020	892	486	260	123	22	1	-	-	-	-	-	-	-	-	-	-	11128
2 - 3	5640	864	359	276	176	48	5	-	-	-	-	-	-	-	-	-	-	4776
3 - 5	5865	1652	453	509	487	185	17	1	-	-	-	-	-	-	-	-	-	4213
5 - 7	3741	1598	304	396	464	380	52	1	-	1	-	-	-	-	-	-	-	2143
7 - 10	4309	2326	307	459	597	712	232	15	3	1	-	-	-	-	-	-	-	1983
10 - 15	3977	2513	180	314	499	884	562	57	16	1	-	-	-	-	-	-	-	1464
15 - 20	2002	1377	62	123	218	389	441	119	21	4	-	-	-	-	-	-	-	625
20 - 30	2015	1400	67	110	147	331	441	212	86	6	-	-	-	-	-	-	-	615
30 - 50	1249	780	27	48	73	146	235	131	87	33	-	-	-	-	-	-	-	469
50 - 100	640	305	17	17	17	48	71	41	52	37	5	-	-	-	-	-	-	335
100 - 200	113	37	2	2	5	4	5	1	5	11	2	-	-	-	-	-	-	76
200 - 500	54	13	-	1	-	1	2	2	2	1	4	-	-	-	-	-	-	41
500 -1000	25	6	-	-	-	-	-	1	-	-	2	1	1	1	-	-	-	19
1000 ha i więcej ..	6	4	-	-	-	-	-	-	-	-	-	-	-	4	-	-	-	2

w tym GOSPODARSTWA INDYWIDUALNE

TABL. III/10/. **POGŁOWIE BYDŁA W GOSPODARSTWACH ROLNYCH WEDŁUG SKALI CHOWU I GRUP OBSZAROWYCH UŻYTKÓW ROLNYCH**

GRUPY OBSZAROWE UŻYTKÓW ROLNYCH	Gospodarstwa posiadające bydło															
	razem	1	2	3-4	5-9	10-19	20-29	30-49	50-99	100- -199	200- -299	300- -499	500- -999	1000- -1999	2000- -2999	3000 i wię- cej szt
OGÓŁEM																
OGÓŁEM	136082	2684	5440	9915	21026	27512	13544	9929	6334	4822	2241	4882	10732	3722	-	13299
do 1 ha	1286	420	410	248	153	55	-	-	-	-	-	-	-	-	-	-
1 - 2	1542	486	520	402	123	11	-	-	-	-	-	-	-	-	-	-
2 - 3	1844	359	552	585	294	54	-	-	-	-	-	-	-	-	-	-
3 - 5	4437	453	1018	1636	1117	193	20	-	-	-	-	-	-	-	-	-
5 - 7	5792	304	792	1600	2400	626	20	-	50	-	-	-	-	-	-	-
7 - 10	11331	307	918	2090	4679	2852	318	115	52	-	-	-	-	-	-	-
10 - 15	17725	180	628	1744	5967	7242	1317	597	50	-	-	-	-	-	-	-
15 - 20	13265	62	246	755	2650	5903	2725	701	223	-	-	-	-	-	-	-
20 - 30	17473	67	220	525	2282	6075	4987	2982	335	-	-	-	-	-	-	-
30 - 50	13134	27	96	256	987	3403	3081	3303	1981	-	-	-	-	-	-	-
50 - 100	7513	17	34	57	340	1015	980	1935	2469	666	-	-	-	-	-	-
100 - 200	1548	2	4	17	26	60	22	183	866	368	-	-	-	-	-	-
200 - 500	2395	-	2	-	8	23	53	113	228	1763	205	-	-	-	-	-
500 -1000	8877	-	-	-	-	-	21	-	80	1882	2036	3025	1833	-	-	-
1000 ha i więcej	27920	-	-	-	-	-	-	-	-	143	-	1857	8899	3722	-	13299

TABL. III/10/. **POGŁOWIE BYDŁA W GOSPODARSTWACH ROLNYCH WEDŁUG SKALI CHOWU I GRUP OBSZAROWYCH UŻYTKÓW ROLNYCH (dok.)**

GRUPY OBSZAROWE UŻYTKÓW ROLNYCH	Gospodarstwa posiadające bydło															
	razem	1	2	3-4	5-9	10-19	20-29	30-49	50-99	100- -199	200- -299	300- -499	500- -999	1000- -1999	2000- -2999	3000 i wię- cej szt
w tym GOSPODARSTWA INDYWIDUALNE																
RAZEM	101909	2684	5440	9912	21021	27499	13544	9882	6112	1706	231	326	3552	-	-	-
do 1 ha	1286	420	410	248	153	55	-	-	-	-	-	-	-	-	-	-
1 - 2	1542	486	520	402	123	11	-	-	-	-	-	-	-	-	-	-
2 - 3	1836	359	552	582	289	54	-	-	-	-	-	-	-	-	-	-
3 - 5	4437	453	1018	1636	1117	193	20	-	-	-	-	-	-	-	-	-
5 - 7	5792	304	792	1600	2400	626	20	-	50	-	-	-	-	-	-	-
7 - 10	11331	307	918	2090	4679	2852	318	115	52	-	-	-	-	-	-	-
10 - 15	17725	180	628	1744	5967	7242	1317	597	50	-	-	-	-	-	-	-
15 - 20	13265	62	246	755	2650	5903	2725	701	223	-	-	-	-	-	-	-
20 - 30	17460	67	220	525	2282	6062	4987	2982	335	-	-	-	-	-	-	-
30 - 50	13134	27	96	256	987	3403	3081	3303	1981	-	-	-	-	-	-	-
50 - 100	7513	17	34	57	340	1015	980	1935	2469	666	-	-	-	-	-	-
100 - 200	1389	2	4	17	26	60	22	183	866	209	-	-	-	-	-	-
200 - 500	785	-	2	-	8	23	53	66	86	547	-	-	-	-	-	-
500 -1000	1475	-	-	-	-	-	21	-	-	284	231	326	613	-	-	-
1000 ha i więcej	2939	-	-	-	-	-	-	-	-	-	-	-	2939	-	-	-

TABL. III/11/ . LICZBA GOSPODARSTW ROLNYCH WEDŁUG SKALI CHOWU KRÓW I GRUP OBSZAROWYCH UŻYTKÓW ROLNYCH

GRUPY OBSZAROWE UŻYTKÓW ROLNYCH	Ogółem	Gospodarstwa posiadające krowy															Gospodarstwa nie posiadające krow	
		razem	1	2	3-4	5-9	10-19	20-29	30-49	50-99	100- -199	200- -299	300- -499	500- -999	1000- -1999	2000- -2999		3000 i więcej szt
OGÓŁEM	74134	12446	5163	2637	2031	1706	667	126	45	30	20	9	7	3	-	1	1	61688
do 1 ha	32228	534	456	55	20	2	1	-	-	-	-	-	-	-	-	-	-	31694
1 - 2	12022	574	493	72	8	1	-	-	-	-	-	-	-	-	-	-	-	11448
2 - 3	5646	593	470	88	29	6	-	-	-	-	-	-	-	-	-	-	-	5053
3 - 5	5868	1334	876	320	118	17	3	-	-	-	-	-	-	-	-	-	-	4534
5 - 7	3744	1381	747	344	228	60	2	-	-	-	-	-	-	-	-	-	-	2363
7 - 10	4314	2089	855	587	419	212	15	1	-	-	-	-	-	-	-	-	-	2225
10 - 15	3981	2267	627	561	567	433	71	7	1	-	-	-	-	-	-	-	-	1714
15 - 20	2007	1278	260	257	263	380	111	6	1	-	-	-	-	-	-	-	-	729
20 - 30	2021	1291	207	217	241	358	240	27	1	-	-	-	-	-	-	-	-	730
30 - 50	1252	716	111	101	103	190	149	50	12	-	-	-	-	-	-	-	-	536
50 - 100	656	277	52	30	32	42	68	29	18	6	-	-	-	-	-	-	-	379
100 - 200	130	34	7	5	2	3	4	3	8	2	-	-	-	-	-	-	-	96
200 - 500	126	24	2	-	1	2	2	3	2	11	1	-	-	-	-	-	-	102
500 -1000	104	31	-	-	-	-	1	-	2	10	13	4	1	-	-	-	-	73
1000 ha i więcej ..	35	23	-	-	-	-	-	-	-	1	6	5	6	3	-	1	1	12

OGÓŁEM

TABL. III/11/. LICZBA GOSPODARSTW ROLNYCH WEDŁUG SKALI CHOWU KRÓW I GRUP OBSZAROWYCH UŻYTKÓW ROLNYCH (dok.)

GRUPY OBSZAROWE UŻYTKÓW ROLNYCH	Ogółem	Gospodarstwa posiadające krowy															Gospodarstwa nie posiadające krów		
		razem	1	2	3-4	5-9	10-19	20-29	30-49	50-99	100-199	200-299	300-499	500-999	1000-1999	2000-2999		3000 i więcej szt	
RAZEM	73875	12387	5163	2637	2031	1705	667	124	42	11	2	3	2	-	-	-	-	61488	
do 1 ha	32219	534	456	55	20	2	1	-	-	-	-	-	-	-	-	-	-	-	31685
1 - 2	12020	574	493	72	8	1	-	-	-	-	-	-	-	-	-	-	-	-	11446
2 - 3	5640	593	470	88	29	6	-	-	-	-	-	-	-	-	-	-	-	-	5047
3 - 5	5865	1334	876	320	118	17	3	-	-	-	-	-	-	-	-	-	-	-	4531
5 - 7	3741	1381	747	344	228	60	2	-	-	-	-	-	-	-	-	-	-	-	2360
7 - 10	4309	2089	855	587	419	212	15	1	-	-	-	-	-	-	-	-	-	-	2220
10 - 15	3977	2267	627	561	567	433	71	7	1	-	-	-	-	-	-	-	-	-	1710
15 - 20	2002	1278	260	257	263	380	111	6	1	-	-	-	-	-	-	-	-	-	724
20 - 30	2015	1290	207	217	241	357	240	27	1	-	-	-	-	-	-	-	-	-	725
30 - 50	1249	716	111	101	103	190	149	50	12	-	-	-	-	-	-	-	-	-	533
50 - 100	640	277	52	30	32	42	68	29	18	6	-	-	-	-	-	-	-	-	363
100 - 200	113	33	7	5	2	3	4	3	8	1	-	-	-	-	-	-	-	-	80
200 - 500	54	12	2	-	1	2	2	1	1	3	-	-	-	-	-	-	-	-	42
500 -1000	25	5	-	-	-	-	1	-	-	1	1	2	-	-	-	-	-	-	20
1000 ha i więcej ..	6	4	-	-	-	-	-	-	-	-	1	1	2	-	-	-	-	-	2

w tym GOSPODARSTWA INDYWIDUALNE

TABL. III/12/. **POGŁOWIE KRÓW W GOSPODARSTWACH ROLNYCH WEDŁUG SKALI CHOWU I GRUP OBSZAROWYCH UŻYTKÓW ROLNYCH**

GRUPY OBSZAROWE UŻYTKÓW ROLNYCH	Gospodarstwa posiadające krowy															
	razem	1	2	3-4	5-9	10-19	20-29	30-49	50-99	100- -199	200- -299	300- -499	500- -999	1000- -1999	2000- -2999	3000 i wię- cej szt
OGÓŁEM																
OGÓŁEM	59027	5163	5274	6887	11032	8454	2876	1644	2198	2929	2182	2567	1862	-	2616	3343
do 1 ha	654	456	110	65	11	12	-	-	-	-	-	-	-	-	-	-
1 - 2	666	493	144	24	5	-	-	-	-	-	-	-	-	-	-	-
2 - 3	769	470	176	90	33	-	-	-	-	-	-	-	-	-	-	-
3 - 5	2028	876	640	385	96	31	-	-	-	-	-	-	-	-	-	-
5 - 7	2564	747	688	756	352	21	-	-	-	-	-	-	-	-	-	-
7 - 10	4906	855	1174	1415	1277	160	25	-	-	-	-	-	-	-	-	-
10 - 15	7417	627	1122	1936	2707	834	161	30	-	-	-	-	-	-	-	-
15 - 20	5680	260	514	903	2507	1338	128	30	-	-	-	-	-	-	-	-
20 - 30	7592	207	434	837	2402	3081	596	35	-	-	-	-	-	-	-	-
30 - 50	5551	111	202	360	1326	1964	1147	441	-	-	-	-	-	-	-	-
50 - 100	3094	52	60	106	278	917	677	624	380	-	-	-	-	-	-	-
100 - 200	638	7	10	6	21	60	74	319	141	-	-	-	-	-	-	-
200 - 500	1152	2	-	4	17	26	68	81	810	144	-	-	-	-	-	-
500 -1000	3970	-	-	-	-	10	-	84	788	1859	920	309	-	-	-	-
1000 ha i więcej	12346	-	-	-	-	-	-	-	79	926	1262	2258	1862	-	2616	3343

TABL. III/12/. **POGŁOWIE KRÓW W GOSPODARSTWACH ROLNYCH WEDŁUG SKALI CHOWU I GRUP OBSZAROWYCH UŻYTKÓW ROLNYCH (dok.)**

GRUPY OBSZAROWE UŻYTKÓW ROLNYCH	Gospodarstwa posiadające krowy															
	razem	1	2	3-4	5-9	10-19	20-29	30-49	50-99	100- -199	200- -299	300- -499	500- -999	1000- -1999	2000- -2999	3000 i wię- cej szt
w tym GOSPODARSTWA INDYWIDUALNE																
RAZEM	43816	5163	5274	6887	11025	8454	2831	1522	735	315	781	829	-	-	-	-
do 1 ha	654	456	110	65	11	12	-	-	-	-	-	-	-	-	-	-
1 - 2	666	493	144	24	5	-	-	-	-	-	-	-	-	-	-	-
2 - 3	769	470	176	90	33	-	-	-	-	-	-	-	-	-	-	-
3 - 5	2028	876	640	385	96	31	-	-	-	-	-	-	-	-	-	-
5 - 7	2564	747	688	756	352	21	-	-	-	-	-	-	-	-	-	-
7 - 10	4906	855	1174	1415	1277	160	25	-	-	-	-	-	-	-	-	-
10 - 15	7417	627	1122	1936	2707	834	161	30	-	-	-	-	-	-	-	-
15 - 20	5680	260	514	903	2507	1338	128	30	-	-	-	-	-	-	-	-
20 - 30	7585	207	434	837	2395	3081	596	35	-	-	-	-	-	-	-	-
30 - 50	5551	111	202	360	1326	1964	1147	441	-	-	-	-	-	-	-	-
50 - 100	3094	52	60	106	278	917	677	624	380	-	-	-	-	-	-	-
100 - 200	551	7	10	6	21	60	74	319	54	-	-	-	-	-	-	-
200 - 500	336	2	-	4	17	26	23	43	221	-	-	-	-	-	-	-
500 -1000	710	-	-	-	-	10	-	-	80	119	501	-	-	-	-	-
1000 ha i więcej	1305	-	-	-	-	-	-	-	-	196	280	829	-	-	-	-

TABL. III/13/. LICZBA GOSPODARSTW ROLNYCH WEDŁUG SKALI CHOWU TRZODY CHLEWNEJ I GRUP OBSZAROWYCH UŻYTKÓW ROLNYCH

GRUPY OBSZAROWE UŻYTKÓW ROLNYCH	Ogółem	Gospodarstwa posiadające trzodę chlewną															Gospodarstwa nie posiadające trzody chlewnej
		razem	1	2	3-4	5-9	10-19	20-49	50-99	100-199	200-499	500-999	1000-1999	2000-2999	3000-4999	5000 i więcej szt	

OGÓLEM

OGÓLEM	74134	19990	1104	2395	2115	2593	3483	4557	2173	1127	369	48	18	5	2	1	54144
do 1 ha	32228	1568	350	589	300	180	110	27	8	4	-	-	-	-	-	-	30660
1 - 2	12022	1661	236	563	390	265	145	52	8	2	-	-	-	-	-	-	10361
2 - 3	5646	1413	125	394	339	288	198	62	3	2	2	-	-	-	-	-	4233
3 - 5	5868	2361	163	358	428	541	549	294	25	3	-	-	-	-	-	-	3507
5 - 7	3744	2127	79	188	234	404	645	522	48	7	-	-	-	-	-	-	1617
7 - 10	4314	2930	73	154	200	476	791	991	213	27	4	1	-	-	-	-	1384
10 - 15	3981	3029	45	78	115	251	602	1227	583	124	3	1	-	-	-	-	952
15 - 20	2007	1644	16	27	46	90	202	601	439	195	28	-	-	-	-	-	363
20 - 30	2021	1684	11	29	43	63	151	489	487	347	62	1	1	-	-	-	337
30 - 50	1252	985	6	6	13	27	64	206	256	276	124	5	1	1	-	-	267
50 - 100	656	432	-	8	6	8	20	75	82	118	103	11	1	-	-	-	224
100 - 200	130	48	-	1	1	-	3	9	11	9	13	1	-	-	-	-	82
200 - 500	126	58	-	-	-	-	1	2	5	12	19	12	6	1	-	-	68
500 - 1000	104	38	-	-	-	-	-	-	4	1	9	13	6	3	1	1	66
1000 ha i więcej	35	12	-	-	-	-	2	-	1	-	2	3	3	-	1	-	23

TABL. III/13/. LICZBA GOSPODARSTW ROLNYCH WEDŁUG SKALI CHOWU TRZODY CHLEWNEJ I GRUP OBSZAROWYCH
UŻYTKÓW ROLNYCH (dok.)

GRUPY OBSZAROWE UŻYTKÓW ROLNYCH	Ogółem	Gospodarstwa posiadające trzodę chlewną														Gospodarstwa nie posiadające trzody chlewnej
		razem	1	2	3-4	5-9	10-19	20-49	50-99	100-199	200-499	500-999	1000-1999	2000-2999	3000-4999	

w tym GOSPODARSTWA INDYWIDUALNE

RAZEM	73875	19897	1104	2395	2114	2593	3480	4554	2168	1116	342	25	5	-	1	-	53978
do 1 ha	32219	1568	350	589	300	180	110	27	8	4	-	-	-	-	-	-	30651
1 - 2	12020	1661	236	563	390	265	145	52	8	2	-	-	-	-	-	-	10359
2 - 3	5640	1412	125	394	339	288	197	62	3	2	2	-	-	-	-	-	4228
3 - 5	5865	2361	163	358	428	541	549	294	25	3	-	-	-	-	-	-	3504
5 - 7	3741	2127	79	188	234	404	645	522	48	7	-	-	-	-	-	-	1614
7 - 10	4309	2929	73	154	199	476	791	991	213	27	4	1	-	-	-	-	1380
10 - 15	3977	3028	45	78	115	251	602	1227	583	123	3	1	-	-	-	-	949
15 - 20	2002	1643	16	27	46	90	202	601	439	194	28	-	-	-	-	-	359
20 - 30	2015	1683	11	29	43	63	151	488	487	347	62	1	1	-	-	-	332
30 - 50	1249	984	6	6	13	27	64	206	256	276	124	5	1	-	-	-	265
50 - 100	640	432	-	8	6	8	20	75	82	118	103	11	1	-	-	-	208
100 - 200	113	43	-	1	1	-	3	8	9	9	11	1	-	-	-	-	70
200 - 500	54	19	-	-	-	-	1	1	4	3	4	4	2	-	-	-	35
500 - 1000	25	6	-	-	-	-	-	-	2	1	1	1	-	-	1	-	19
1000 ha i więcej	6	1	-	-	-	-	-	-	1	-	-	-	-	-	-	-	5

TABL. III/14/. **POGŁOWIE TRZODY CHLEWNEJ W GOSPODARSTWACH ROLNYCH WEDŁUG SKALI CHOWU I GRUP OBSZAROWYCH UŻYTKÓW ROLNYCH**

GRUPY OBSZAROWE UŻYTKÓW ROLNYCH	Gospodarstwa posiadające trzodę chlewną														
	razem	1	2	3-4	5-9	10-19	20-49	50-99	100- -199	200- -499	500- -999	1000- -1999	2000- -2999	3000- -4999	5000 i wię- cej szt
OGÓLEM															
OGÓLEM	734931	1104	4790	7394	17377	47713	141061	148509	150032	106295	31925	24141	12042	6234	36314
do 1 ha	6918	350	1178	1028	1116	1409	764	537	536	-	-	-	-	-	-
1 - 2	8455	236	1126	1353	1679	1846	1449	559	207	-	-	-	-	-	-
2 - 3	9203	125	788	1183	1874	2580	1647	181	255	570	-	-	-	-	-
3 - 5	23251	163	716	1507	3581	7366	7894	1630	394	-	-	-	-	-	-
5 - 7	31616	79	376	821	2724	8705	14967	2976	968	-	-	-	-	-	-
7 - 10	63592	73	308	716	3313	10937	29619	13458	3451	1045	672	-	-	-	-
10 - 15	104695	45	156	404	1777	8532	38702	38901	14848	800	530	-	-	-	-
15 - 20	86760	16	54	164	622	2904	19768	30727	25207	7298	-	-	-	-	-
20 - 30	116334	11	58	151	448	2130	16465	33816	45838	15806	500	1111	-	-	-
30 - 50	106643	6	12	45	189	949	6976	18189	37808	34983	3282	1270	2934	-	-
50 - 100	65076	-	16	19	54	283	2494	6009	17200	31390	6564	1047	-	-	-
100 - 200	6935	-	2	3	-	36	254	768	1304	4068	500	-	-	-	-
200 - 500	28291	-	-	-	-	15	62	363	1848	6515	8562	8364	2562	-	-
500 - 1000	66747	-	-	-	-	-	-	305	168	3089	9437	7888	6546	3000	36314
1000 ha i więcej	10415	-	-	-	-	21	-	90	-	731	1878	4461	-	3234	-

**TABL. III/14/. POGŁOWIE TRZODY CHLEWNEJ W GOSPODARSTWACH ROLNYCH WEDŁUG SKALI CHOWU I GRUP
OBSZAROWYCH UŻYTKÓW ROLNYCH (dok.)**

GRUPY OBSZAROWE UŻYTKÓW ROLNYCH	Gospodarstwa posiadające trzodę chlewną														
	razem	1	2	3-4	5-9	10-19	20-49	50-99	100- -199	200- -499	500- -999	1000- -1999	2000- -2999	3000- -4999	5000 i wię- cej szt
w tym GOSPODARSTWA INDYWIDUALNE															
RAZEM	637853	1104	4790	7390	17377	47675	140971	148096	148464	97017	16101	5868	-	3000	-
do 1 ha	6918	350	1178	1028	1116	1409	764	537	536	-	-	-	-	-	-
1 - 2	8455	236	1126	1353	1679	1846	1449	559	207	-	-	-	-	-	-
2 - 3	9186	125	788	1183	1874	2563	1647	181	255	570	-	-	-	-	-
3 - 5	23251	163	716	1507	3581	7366	7894	1630	394	-	-	-	-	-	-
5 - 7	31616	79	376	821	2724	8705	14967	2976	968	-	-	-	-	-	-
7 - 10	63588	73	308	712	3313	10937	29619	13458	3451	1045	672	-	-	-	-
10 - 15	104593	45	156	404	1777	8532	38702	38901	14746	800	530	-	-	-	-
15 - 20	86640	16	54	164	622	2904	19768	30727	25087	7298	-	-	-	-	-
20 - 30	116287	11	58	151	448	2130	16418	33816	45838	15806	500	1111	-	-	-
30 - 50	103709	6	12	45	189	949	6976	18189	37808	34983	3282	1270	-	-	-
50 - 100	65076	-	16	19	54	283	2494	6009	17200	31390	6564	1047	-	-	-
100 - 200	6294	-	2	3	-	36	233	600	1304	3616	500	-	-	-	-
200 - 500	7622	-	-	-	-	15	40	286	502	1279	3060	2440	-	-	-
500 -1000	4528	-	-	-	-	-	-	137	168	230	993	-	-	3000	-
1000 ha i więcej	90	-	-	-	-	-	-	90	-	-	-	-	-	-	-

TABL. III/15/. LICZBA GOSPODARSTW ROLNYCH WEDŁUG SKALI CHOWU LOCH I GRUP OBSZAROWYCH
UŻYTKÓW ROLNYCH

GRUPY OBSZAROWE UŻYTKÓW ROLNYCH	Ogółem	Gospodarstwa posiadające lochy											Gos- podar- stwa nie posia- dające loch
		razem	1	2	3-4	5-9	10-19	20-49	50-99	100- -199	200- -499	500 i więcej szt	
OGÓŁEM													
OGÓŁEM	74134	12991	3332	2921	2874	2300	1069	415	51	22	6	1	61143
do 1 ha	32228	355	239	73	25	11	5	2	-	-	-	-	31873
1 - 2	12022	400	241	102	48	7	2	-	-	-	-	-	11622
2 - 3	5646	445	266	115	50	9	3	2	-	-	-	-	5201
3 - 5	5868	1203	617	365	169	43	9	-	-	-	-	-	4665
5 - 7	3744	1408	562	464	283	84	12	3	-	-	-	-	2336
7 - 10	4314	2258	673	703	574	257	40	11	-	-	-	-	2056
10 - 15	3981	2580	421	617	810	574	140	16	2	-	-	-	1401
15 - 20	2007	1451	153	225	404	454	183	32	-	-	-	-	556
20 - 30	2021	1487	105	167	322	504	310	76	1	2	-	-	534
30 - 50	1252	884	40	59	141	261	249	126	5	2	1	-	368
50 - 100	656	383	14	27	42	85	96	105	13	1	-	-	273
100 - 200	130	39	-	4	6	5	9	13	2	-	-	-	91
200 - 500	126	56	1	-	-	6	9	17	18	4	1	-	70
500 -1000	104	33	-	-	-	-	1	9	8	11	3	1	71
1000 ha i więcej	35	9	-	-	-	-	1	3	2	2	1	-	26

**TABL. III/15/. LICZBA GOSPODARSTW ROLNYCH WEDŁUG SKALI CHOWU LOCH I GRUP OBSZAROWYCH
UŻYTKÓW ROLNYCH (dok.)**

GRUPY OBSZAROWE UŻYTKÓW ROLNYCH	Ogółem	Gospodarstwa posiadające lochy											Gos- podar- stwa nie posia- dające loch
		razem	1	2	3-4	5-9	10-19	20-49	50-99	100- -199	200- -499	500 i więcej szt	
w tym GOSPODARSTWA INDYWIDUALNE													
RAZEM	73875	12907	3332	2921	2873	2296	1063	386	29	6	1	-	60968
do 1 ha	32219	355	239	73	25	11	5	2	-	-	-	-	31864
1 - 2	12020	400	241	102	48	7	2	-	-	-	-	-	11620
2 - 3	5640	445	266	115	50	9	3	2	-	-	-	-	5195
3 - 5	5865	1203	617	365	169	43	9	-	-	-	-	-	4662
5 - 7	3741	1408	562	464	283	84	12	3	-	-	-	-	2333
7 - 10	4309	2258	673	703	574	257	40	11	-	-	-	-	2051
10 - 15	3977	2580	421	617	810	574	140	16	2	-	-	-	1397
15 - 20	2002	1450	153	225	404	453	183	32	-	-	-	-	552
20 - 30	2015	1486	105	167	321	504	310	76	1	2	-	-	529
30 - 50	1249	883	40	59	141	261	249	126	5	2	-	-	366
50 - 100	640	383	14	27	42	85	96	105	13	1	-	-	257
100 - 200	113	34	-	4	6	4	8	10	2	-	-	-	79
200 - 500	54	18	1	-	-	4	4	3	6	-	-	-	36
500 -1000	25	3	-	-	-	-	1	-	-	1	1	-	22
1000 ha i więcej	6	1	-	-	-	-	1	-	-	-	-	-	5

TABL. III/16/. **POGŁOWIE LOCH W GOSPODARSTWACH ROLNYCH WEDŁUG SKALI CHOWU I GRUP
OBSZAROWYCH UŻYTKÓW ROLNYCH**

GRUPY OBSZAROWE UŻYTKÓW ROLNYCH	Gospodarstwa posiadające lochy										
	razem	1	2	3-4	5-9	10-19	20-49	50-99	100- -199	200- -499	500 i więcej szt
OGÓŁEM											
OGÓŁEM	71931	3332	5842	9825	14582	13599	11415	3449	2895	1726	5266
do 1 ha	671	239	146	90	66	61	69	-	-	-	-
1 - 2	672	241	204	163	41	23	-	-	-	-	-
2 - 3	793	266	230	169	52	36	40	-	-	-	-
3 - 5	2264	617	730	556	263	98	-	-	-	-	-
5 - 7	3113	562	928	946	463	154	60	-	-	-	-
7 - 10	6355	673	1406	1929	1540	504	303	-	-	-	-
10 - 15	10086	421	1234	2785	3498	1637	396	115	-	-	-
15 - 20	7996	153	450	1402	2929	2225	837	-	-	-	-
20 - 30	11170	105	334	1126	3337	4023	1937	60	248	-	-
30 - 50	10029	40	118	492	1758	3255	3387	318	210	451	-
50 - 100	5985	14	54	147	567	1305	3012	746	140	-	-
100 - 200	637	-	8	20	25	116	354	114	-	-	-
200 - 500	2942	1	-	-	43	138	586	1342	601	231	-
500 -1000	8529	-	-	-	-	11	321	627	1480	824	5266
1000 ha i więcej	689	-	-	-	-	13	113	127	216	220	-

**TABL. III/16/. POGŁOWIE LOCH W GOSPODARSTWACH ROLNYCH WEDŁUG SKALI CHOWU I GRUP
OBSZAROWYCH UŻYTKÓW ROLNYCH (dok.)**

GRUPY OBSZAROWE UŻYTKÓW ROLNYCH	Gospodarstwa posiadające lochy										
	razem	1	2	3-4	5-9	10-19	20-49	50-99	100- -199	200- -499	500 i więcej szt
w tym GOSPODARSTWA INDYWIDUALNE											
RAZEM	60380	3332	5842	9821	14553	13505	10402	1835	715	375	-
do 1 ha	671	239	146	90	66	61	69	-	-	-	-
1 - 2	672	241	204	163	41	23	-	-	-	-	-
2 - 3	793	266	230	169	52	36	40	-	-	-	-
3 - 5	2264	617	730	556	263	98	-	-	-	-	-
5 - 7	3113	562	928	946	463	154	60	-	-	-	-
7 - 10	6355	673	1406	1929	1540	504	303	-	-	-	-
10 - 15	10086	421	1234	2785	3498	1637	396	115	-	-	-
15 - 20	7989	153	450	1402	2922	2225	837	-	-	-	-
20 - 30	11166	105	334	1122	3337	4023	1937	60	248	-	-
30 - 50	9578	40	118	492	1758	3255	3387	318	210	-	-
50 - 100	5985	14	54	147	567	1305	3012	746	140	-	-
100 - 200	538	-	8	20	20	106	270	114	-	-	-
200 - 500	654	1	-	-	26	54	91	482	-	-	-
500 -1000	503	-	-	-	-	11	-	-	117	375	-
1000 ha i więcej	13	-	-	-	-	13	-	-	-	-	-

TABL. III/17/. LICZBA GOSPODARSTW ROLNYCH WEDŁUG SKALI CHOWU OWIEC I GRUP OBSZAROWYCH
UŻYTKÓW ROLNYCH

GRUPY OBSZAROWE UŻYTKÓW ROLNYCH	Ogółem	Gospodarstwa posiadające owce										Gos- podar- stwa nie posia- dające owiec
		razem	1-4	5-9	10-19	20-49	50-99	100- -199	200- -499	500-999	1000 i więcej szt	
OGÓŁEM												
OGÓŁEM	74134	272	157	54	29	15	9	6	2	-	-	73862
do 1 ha	32228	75	50	17	7	1	-	-	-	-	-	32153
1 - 2	12022	36	23	7	6	-	-	-	-	-	-	11986
2 - 3	5646	21	12	4	4	1	-	-	-	-	-	5625
3 - 5	5868	15	12	2	1	-	-	-	-	-	-	5853
5 - 7	3744	22	13	4	3	1	1	-	-	-	-	3722
7 - 10	4314	23	11	8	2	1	1	-	-	-	-	4291
10 - 15	3981	24	12	3	1	5	3	-	-	-	-	3957
15 - 20	2007	14	10	-	2	1	-	1	-	-	-	1993
20 - 30	2021	21	4	6	3	3	2	3	-	-	-	2000
30 - 50	1252	13	7	3	-	1	-	1	1	-	-	1239
50 - 100	656	5	3	-	-	-	1	1	-	-	-	651
100 - 200	130	1	-	-	-	-	-	-	1	-	-	129
200 - 500	126	-	-	-	-	-	-	-	-	-	-	126
500 -1000	104	1	-	-	-	1	-	-	-	-	-	103
1000 ha i więcej	35	1	-	-	-	-	1	-	-	-	-	34

**TABL. III/17/. LICZBA GOSPODARSTW ROLNYCH WEDŁUG SKALI CHOWU OWIEC I GRUP OBSZAROWYCH
UŻYTKÓW ROLNYCH (dok.)**

GRUPY OBSZAROWE UŻYTKÓW ROLNYCH	Ogółem	Gospodarstwa posiadające owce										Gos- podar- stwa nie posia- dające owiec
		razem	1-4	5-9	10-19	20-49	50-99	100- -199	200- -499	500-999	1000 i więcej szt	
w tym GOSPODARSTWA INDYWIDUALNE												
RAZEM	73875	271	157	54	29	15	8	6	2	-	-	73604
do 1 ha	32219	75	50	17	7	1	-	-	-	-	-	32144
1 - 2	12020	36	23	7	6	-	-	-	-	-	-	11984
2 - 3	5640	21	12	4	4	1	-	-	-	-	-	5619
3 - 5	5865	15	12	2	1	-	-	-	-	-	-	5850
5 - 7	3741	22	13	4	3	1	1	-	-	-	-	3719
7 - 10	4309	23	11	8	2	1	1	-	-	-	-	4286
10 - 15	3977	24	12	3	1	5	3	-	-	-	-	3953
15 - 20	2002	14	10	-	2	1	-	1	-	-	-	1988
20 - 30	2015	21	4	6	3	3	2	3	-	-	-	1994
30 - 50	1249	13	7	3	-	1	-	1	1	-	-	1236
50 - 100	640	5	3	-	-	-	1	1	-	-	-	635
100 - 200	113	1	-	-	-	-	-	-	1	-	-	112
200 - 500	54	-	-	-	-	-	-	-	-	-	-	54
500 -1000	25	1	-	-	-	1	-	-	-	-	-	24
1000 ha i więcej	6	-	-	-	-	-	-	-	-	-	-	6

TABL. III/18/. **POGŁOWIE OWIEC W GOSPODARSTWACH ROLNYCH WEDŁUG SKALI CHOWU I GRUP
OBSZAROWYCH UŻYTKÓW ROLNYCH**

GRUPY OBSZAROWE UŻYTKÓW ROLNYCH	W gospodarstwach posiadających owce									
	razem	1-4	5-9	10-19	20-49	50-99	100- -199	200- -499	500- -999	1000 i więcej szt
OGÓŁEM										
OGÓŁEM	3412	362	354	385	440	638	703	530	-	-
do 1 ha	338	114	107	94	23	-	-	-	-	-
1 - 2	169	56	45	68	-	-	-	-	-	-
2 - 3	141	34	30	53	24	-	-	-	-	-
3 - 5	57	28	18	11	-	-	-	-	-	-
5 - 7	173	25	26	36	36	50	-	-	-	-
7 - 10	194	26	51	24	20	73	-	-	-	-
10 - 15	450	25	20	19	167	219	-	-	-	-
15 - 20	182	22	-	36	24	-	100	-	-	-
20 - 30	715	10	37	44	91	156	377	-	-	-
30 - 50	362	15	20	-	20	-	102	205	-	-
50 - 100	201	7	-	-	-	70	124	-	-	-
100 - 200	325	-	-	-	-	-	-	325	-	-
200 - 500	-	-	-	-	-	-	-	-	-	-
500 - 1000	35	-	-	-	35	-	-	-	-	-
1000 ha i więcej	70	-	-	-	-	70	-	-	-	-

TABL. III/18/. **POGŁOWIE OWIEC W GOSPODARSTWACH ROLNYCH WEDŁUG SKALI CHOWU I GRUP OBSZAROWYCH UŻYTKÓW ROLNYCH (dok.)**

GRUPY OBSZAROWE UŻYTKÓW ROLNYCH	W gospodarstwach posiadających owce									
	razem	1-4	5-9	10-19	20-49	50-99	100- -199	200- -499	500- -999	1000 i więcej szt
w tym GOSPODARSTWA INDYWIDUALNE										
RAZEM	3342	362	354	385	440	568	703	530	-	-
do 1 ha	338	114	107	94	23	-	-	-	-	-
1 - 2	169	56	45	68	-	-	-	-	-	-
2 - 3	141	34	30	53	24	-	-	-	-	-
3 - 5	57	28	18	11	-	-	-	-	-	-
5 - 7	173	25	26	36	36	50	-	-	-	-
7 - 10	194	26	51	24	20	73	-	-	-	-
10 - 15	450	25	20	19	167	219	-	-	-	-
15 - 20	182	22	-	36	24	-	100	-	-	-
20 - 30	715	10	37	44	91	156	377	-	-	-
30 - 50	362	15	20	-	20	-	102	205	-	-
50 - 100	201	7	-	-	-	70	124	-	-	-
100 - 200	325	-	-	-	-	-	-	325	-	-
200 - 500	-	-	-	-	-	-	-	-	-	-
500 -1000	35	-	-	-	35	-	-	-	-	-
1000 ha i więcej	-	-	-	-	-	-	-	-	-	-

TABL.III/19/. LICZBA GOSPODARSTW ROLNYCH WEDŁUG SKALI CHOWU BROJLERÓW KURZYCH I GRUP OBSZAROWYCH
UŻYTKÓW ROLNYCH (dok.)

GRUPY OBSZAROWE UŻYTKÓW ROLNYCH	Ogółem	Gospodarstwa posiadające brojlery kurze														Gospodarstwa nie posiadające brojlerów
		razem	1-99	100- -149	150- -199	200- -299	300- -499	500- -999	1000- -1999	2000- -2999	3000- -4999	5000- -9999	10000- -49999	50000- -99999	100000 i więcej szt	

w tym GOSPODARSTWA INDYWIDUALNE

RAZEM	73875	5770	5612	61	6	6	2	-	-	1	1	6	62	8	5	68105
do 1 ha	32219	1277	1244	10	1	1	-	-	-	1	-	1	17	2	-	30942
1 - 2	12020	786	753	10	1	-	-	-	-	-	-	2	18	-	2	11234
2 - 3	5640	507	498	3	1	3	-	-	-	-	-	1	1	-	-	5133
3 - 5	5865	620	604	8	-	-	-	-	-	-	-	-	4	3	1	5245
5 - 7	3741	483	478	5	-	-	-	-	-	-	-	-	-	-	-	3258
7 - 10	4309	579	565	5	-	2	-	-	-	-	-	-	7	-	-	3730
10 - 15	3977	592	584	4	-	-	-	-	-	-	-	1	1	1	1	3385
15 - 20	2002	310	298	8	-	-	2	-	-	-	1	-	1	-	-	1692
20 - 30	2015	337	332	2	1	-	-	-	-	-	-	1	1	-	-	1678
30 - 50	1249	169	164	3	1	-	-	-	-	-	-	-	1	-	-	1080
50 - 100	640	90	77	3	1	-	-	-	-	-	-	-	8	1	-	550
100 - 200	113	14	11	-	-	-	-	-	-	-	-	-	1	1	1	99
200 - 500	54	5	4	-	-	-	-	-	-	-	-	-	1	-	-	49
500 -1000	25	1	-	-	-	-	-	-	-	-	-	-	1	-	-	24
1000 ha i więcej	6	-	-	-	-	-	-	-	-	-	-	-	-	-	-	6

TABL. III/20/. POGŁOWIE BROJLERÓW KURZYCH W GOSPODARSTWACH ROLNYCH WEDŁUG SKALI CHOWU I GRUP OBSZAROWYCH UŻYTKÓW ROLNYCH (dok.)

GRUPY OBSZAROWE UŻYTKÓW ROLNYCH	W gospodarstwach posiadających brojlery kurze													
	razem	1-99	100- -149	150- -199	200- -299	300- -499	500- -999	1000- -1999	2000- -2999	3000- -4999	5000- -9999	10000- -49999	50000- -99999	100000 i więcej szt
w tym GOSPODARSTWA INDYWIDUALNE														
RAZEM	2998407	151468	6274	990	1200	800	-	-	2000	3000	41000	1393275	506400	892000
do 1 ha	500081	27371	1060	150	200	-	-	-	2000	-	6000	341400	121900	-
1 - 2	720110	18905	1025	180	-	-	-	-	-	-	14000	394000	-	292000
2 - 3	59223	13173	300	150	600	-	-	-	-	-	5000	40000	-	-
3 - 5	353899	16659	840	-	-	-	-	-	-	-	-	76900	159500	100000
5 - 7	13842	13342	500	-	-	-	-	-	-	-	-	-	-	-
7 - 10	148199	16284	515	-	400	-	-	-	-	-	-	131000	-	-
10 - 15	450761	17351	410	-	-	-	-	-	-	-	8000	40000	85000	300000
15 - 20	32586	9441	800	-	-	800	-	-	-	3000	-	18545	-	-
20 - 30	36413	10413	200	170	-	-	-	-	-	-	8000	17630	-	-
30 - 50	25922	5448	324	150	-	-	-	-	-	-	-	20000	-	-
50 - 100	298064	2574	300	190	-	-	-	-	-	-	-	235000	60000	-
100 - 200	325347	347	-	-	-	-	-	-	-	-	-	45000	80000	200000
200 - 500	18160	160	-	-	-	-	-	-	-	-	-	18000	-	-
500 -1000	15800	-	-	-	-	-	-	-	-	-	-	15800	-	-
1000 ha i więcej	-	-	-	-	-	-	-	-	-	-	-	-	-	-

TABL. III/21/. LICZBA GOSPODARSTW ROLNYCH WEDŁUG SKALI CHOWU KUR NIOSEK I GRUP OBSZAROWYCH UŻYTKÓW ROLNYCH (dok.)

GRUPY OBSZAROWE UŻYTKÓW ROLNYCH	Ogółem	Gospodarstwa posiadające kury nioski															Gos- po- dar- stwa nie posia- dające kur niossek
		razem	1-9	10-49	50- 99	100- -149	150- -199	200- -299	300- -499	500- -999	1000- -1999	2000- -2999	3000- -4999	5000- -9999	10000- -49999	50000- -99999	

w tym GOSPODARSTWA INDYWIDUALNE

RAZEM	73875	24851	6568	17667	478	62	14	19	10	13	2	3	1	5	7	-	2	49024
do 1 ha	32219	7186	2709	4408	53	4	4	2	1	2	-	-	-	1	2	-	-	25033
1 - 2	12020	3618	988	2575	42	6	-	2	-	1	1	-	-	2	1	-	-	8402
2 - 3	5640	2129	561	1522	34	6	1	2	2	-	-	-	-	-	1	-	-	3511
3 - 5	5865	2501	582	1852	55	4	4	1	-	1	-	-	1	-	1	-	-	3364
5 - 7	3741	1894	399	1438	43	9	-	1	2	1	-	1	-	-	-	-	-	1847
7 - 10	4309	2300	460	1779	44	5	2	2	1	5	-	1	-	-	-	-	1	2009
10 - 15	3977	2133	398	1653	64	11	2	2	3	-	-	-	-	-	-	-	-	1844
15 - 20	2002	1136	190	892	45	3	-	4	-	1	-	-	-	-	1	-	-	866
20 - 30	2015	1074	170	853	39	7	-	2	-	2	-	-	-	1	-	-	-	941
30 - 50	1249	594	82	464	41	4	1	-	1	-	1	-	-	-	-	-	-	655
50 - 100	640	250	27	202	16	2	-	1	-	-	-	1	-	1	-	-	-	390
100 - 200	113	25	2	20	2	-	-	-	-	-	-	-	-	-	1	-	-	88
200 - 500	54	11	-	9	-	1	-	-	-	-	-	-	-	-	-	-	1	43
500 -1000	25	-	-	-	-	-	-	-	-	-	-	-	-	-	-	-	-	25
1000 ha i więcej	6	-	-	-	-	-	-	-	-	-	-	-	-	-	-	-	-	6

TABLE III/22/. **POGŁOWIE KUR NIOSEK W GOSPODARSTWACH ROLNYCH WEDŁUG SKALI CHOWU I GRUP OBSZAROWYCH UŻYTKÓW ROLNYCH (dok.)**

GRUPY OBSZAROWE UŻYTKÓW ROLNYCH	W gospodarstwach posiadających kury nioski															
	razem	1-9	10-49	50-99	100- -149	150- -199	200- -299	300- -499	500- -999	1000- -1999	2000- -2999-	3000- -4999	5000- -9999	10000- -49999	50000- -99999	100000 i więcej szt
w tym GOSPODARSTWA INDYWIDUALNE																
RAZEM	919738	40122	292310	27985	6595	2178	4178	3450	8920	2000	6000	3000	35500	134500	-	353000
do 1 ha	122762	16296	66337	3046	425	608	450	300	1300	-	-	-	8000	26000	-	-
1 - 2	87937	6057	41234	2491	655	-	400	-	600	1000	-	-	12500	23000	-	-
2 - 3	53365	3508	23989	2018	600	150	400	700	-	-	-	-	-	22000	-	-
3 - 5	60592	3582	29944	3146	400	600	200	-	720	-	-	3000	-	19000	-	-
5 - 7	34029	2443	24207	2507	1022	-	250	700	900	-	2000	-	-	-	-	-
7 - 10	174000	2883	31422	2490	535	320	450	300	3600	-	2000	-	-	-	-	130000
10 - 15	38270	2408	29085	3814	1183	330	400	1050	-	-	-	-	-	-	-	-
15 - 20	45174	1197	16504	2645	300	-	1028	-	500	-	-	-	-	23000	-	-
20 - 30	30810	1074	15956	2345	735	-	400	-	1300	-	-	-	9000	-	-	-
30 - 50	13822	506	8998	2328	420	170	-	400	-	1000	-	-	-	-	-	-
50 - 100	13581	158	3998	1005	220	-	200	-	-	-	2000	-	6000	-	-	-
100 - 200	22117	10	457	150	-	-	-	-	-	-	-	-	-	21500	-	-
200 - 500	223279	-	179	-	100	-	-	-	-	-	-	-	-	-	-	223000
500 -1000	-	-	-	-	-	-	-	-	-	-	-	-	-	-	-	-
1000 ha i więcej	-	-	-	-	-	-	-	-	-	-	-	-	-	-	-	-

TABL. III/23/. LICZBA GOSPODARSTW ROLNYCH WEDŁUG LICZBY POSIADANYCH ZWIERZĄT GOSPODARSKICH
 PODSTAWOWYCH GATUNKÓW W SZTUKACH PRZELICZENIOWYCH DUŻYCH ORAZ GRUP OBSZAROWYCH
 UŻYTKÓW ROLNYCH

GRUPY OBSZAROWE UŻYTKÓW ROLNYCH	Ogółem	Gospodarstwa posiadające zwierzęta w sztukach przeliczeniowych dużych													Gospo- darstwa nie posia- dające sztuk dużych
		razem	poniżej 1 sztuki dużej	1-2	2-5	5-10	10-20	20-30	30-50	50-100	100- 200	200- 300	300- 500	500 i więcej	

OGÓŁEM

OGÓŁEM	74134	23403	5182	3097	5279	4086	3424	1281	695	250	54	22	17	16	50731
do 1 ha	32228	2159	1510	371	237	26	13	2	-	-	-	-	-	-	30069
1 - 2	12022	2205	1365	465	329	39	7	-	-	-	-	-	-	-	9817
2 - 3	5646	1815	808	493	448	59	4	1	2	-	-	-	-	-	3831
3 - 5	5868	2860	707	704	1146	263	37	3	-	-	-	-	-	-	3008
5 - 7	3744	2437	327	386	1022	603	89	8	2	-	-	-	-	-	1307
7 - 10	4314	3257	253	366	1066	1086	441	37	6	1	1	-	-	-	1057
10 - 15	3981	3298	120	194	623	1108	1080	151	19	3	-	-	-	-	683
15 - 20	2007	1773	30	52	203	407	735	276	63	7	-	-	-	-	234
20 - 30	2021	1809	36	48	119	296	648	440	205	16	1	-	-	-	212
30 - 50	1252	1078	14	10	59	133	269	265	246	78	3	-	1	-	174
50 - 100	656	496	8	4	20	59	85	90	130	94	6	-	-	-	160
100 - 200	130	59	3	2	4	4	10	4	9	20	3	-	-	-	71
200 - 500	126	69	-	1	3	3	4	2	10	22	19	4	1	-	57
500 -1000	104	60	-	-	-	-	2	2	2	8	19	14	12	1	44
1000 ha i więcej	35	28	1	1	-	-	-	-	1	1	2	4	3	15	7

TABL. III/23/. LICZBA GOSPODARSTW ROLNYCH WEDŁUG LICZBY POSIADANYCH ZWIERZĄT GOSPODARSKICH
 PODSTAWOWYCH GATUNKÓW W SZTUKACH PRZELICZENIOWYCH DUŻYCH ORAZ GRUP OBSZAROWYCH
 UŻYTKÓW ROLNYCH (dok.)

GRUPY OBSZAROWE UŻYTKÓW ROLNYCH	Ogółem	Gospodarstwa posiadające zwierzęta w sztukach przeliczeniowych dużych													Gospo- darstwa nie posia- dające sztek dużych
		razem	poniżej 1 sztuki dużej	1-2	2-5	5-10	10-20	20-30	30-50	50-100	100- 200	200- 300	300- 500	500 i więcej	

w tym GOSPODARSTWA INDYWIDUALNE

RAZEM	73875	23271	5180	3096	5274	4086	3414	1280	685	224	24	2	3	3	50604
do 1 ha	32219	2159	1510	371	237	26	13	2	-	-	-	-	-	-	30060
1 - 2	12020	2205	1365	465	329	39	7	-	-	-	-	-	-	-	9815
2 - 3	5640	1813	808	493	446	59	4	1	2	-	-	-	-	-	3827
3 - 5	5865	2859	707	704	1145	263	37	3	-	-	-	-	-	-	3006
5 - 7	3741	2437	327	386	1022	603	89	8	2	-	-	-	-	-	1304
7 - 10	4309	3256	252	366	1066	1086	441	37	6	1	1	-	-	-	1053
10 - 15	3977	3297	120	194	623	1108	1079	151	19	3	-	-	-	-	680
15 - 20	2002	1772	30	52	203	407	734	276	63	7	-	-	-	-	230
20 - 30	2015	1808	36	48	119	296	647	440	205	16	1	-	-	-	207
30 - 50	1249	1077	14	10	59	133	269	265	246	78	3	-	-	-	172
50 - 100	640	496	8	4	20	59	85	90	130	94	6	-	-	-	144
100 - 200	113	52	3	2	3	4	8	4	7	20	1	-	-	-	61
200 - 500	54	25	-	1	2	3	-	1	4	5	8	1	-	-	29
500 -1000	25	11	-	-	-	-	1	2	1	-	4	1	2	-	14
1000 ha i więcej	6	4	-	-	-	-	-	-	-	-	-	-	1	3	2

TABL. III/24/. **ZWIERZĘTA GOSPODARSKIE PODSTAWOWYCH GATUNKÓW W SZTUKACH PRZELICZENIOWYCH DUŻYCH W GOSPODARSTWACH ROLNYCH WEDŁUG LICZBY SZTUK PRZELICZENIOWYCH I GRUP OBSZAROWYCH UŻYTKÓW ROLNYCH**

GRUPY OBSZAROWE UŻYTKÓW ROLNYCH	Ogółem	W gospodarstwach posiadających zwierzęta w sztukach przeliczeniowych dużych											
		poniżej 1 sztuki dużej	1-2	2-5	5-10	10-20	20-30	30-50	50-100	100-200	200-300	300-500	500 i więcej
OGÓLEM													
OGÓLEM	222809,21	2710,39	4756,81	17598,63	29456,61	48434,93	31129,06	25634,87	16231,46	7561,50	5379,15	6944,50	26971,30
do 1 ha	2334,54	694,69	554,43	705,57	167,80	163,30	48,75	-	-	-	-	-	-
1 - 2	2722,37	699,21	702,81	962,75	267,65	89,95	-	-	-	-	-	-	-
2 - 3	3083,93	442,12	743,28	1341,99	391,39	59,40	20,25	85,50	-	-	-	-	-
3 - 5	7422,81	400,16	1086,89	3680,03	1711,20	478,88	65,65	-	-	-	-	-	-
5 - 7	9731,84	198,57	604,84	3481,16	4083,32	1089,85	194,85	79,25	-	-	-	-	-
7 - 10	19043,12	150,13	569,52	3698,01	7736,63	5630,88	864,55	238,80	53,80	100,80	-	-	-
10 - 15	30268,25	69,62	307,67	2262,51	8242,84	14996,70	3525,56	670,45	192,90	-	-	-	-
15 - 20	23833,56	18,73	83,51	736,00	3043,30	10673,15	6610,69	2208,88	459,30	-	-	-	-
20 - 30	31701,70	22,15	73,61	418,02	2288,34	9654,51	10754,73	7344,10	979,59	166,65	-	-	-
30 - 50	26710,61	7,41	16,00	221,59	1032,68	4100,84	6569,93	9184,11	4697,25	440,70	-	440,10	-
50 - 100	15878,88	4,55	6,70	66,80	441,06	1262,27	2276,65	4951,88	6135,22	733,75	-	-	-
100 - 200	2464,65	2,05	3,55	13,05	30,00	148,70	90,50	355,20	1424,40	397,20	-	-	-
200 - 500	6186,65	-	2,00	11,15	20,40	65,40	52,95	411,30	1616,35	2683,55	939,25	384,30	-
500 -1000	17143,45	-	-	-	-	21,10	54,00	67,35	592,10	2723,30	3329,50	4757,80	5598,30
1000 ha i więcej	24282,85	1,00	2,00	-	-	-	-	38,05	80,55	315,55	1110,40	1362,30	21373,00

TABL. III/24/. **ZWIERZĘTA GOSPODARSKIE PODSTAWOWYCH GATUNKÓW W SZTUKACH PRZELICZENIOWYCH DUŻYCH W GOSPODARSTWACH ROLNYCH WEDŁUG LICZBY SZTUK PRZELICZENIOWYCH I GRUP OBSZAROWYCH UŻYTKÓW ROLNYCH (dok.)**

GRUPY OBSZAROWE UŻYTKÓW ROLNYCH	Ogółem	W gospodarstwach posiadających zwierzęta w sztukach przeliczeniowych dużych											
		poniżej 1 sztuki dużej	1-2	2-5	5-10	10-20	20-30	30-50	50-100	100-200	200-300	300-500	500 i więcej
w tym GOSPODARSTWA INDYWIDUALNE													
RAZEM	180349,51	2708,79	4754,81	17580,23	29456,61	48282,93	31105,96	25245,42	14299,61	3132,55	477,50	1408,40	1896,70
do 1 ha	2334,54	694,69	554,43	705,57	167,80	163,30	48,75	-	-	-	-	-	-
1 - 2	2722,37	699,21	702,81	962,75	267,65	89,95	-	-	-	-	-	-	-
2 - 3	3074,98	442,12	743,28	1333,04	391,39	59,40	20,25	85,50	-	-	-	-	-
3 - 5	7419,81	400,16	1086,89	3677,03	1711,20	478,88	65,65	-	-	-	-	-	-
5 - 7	9731,84	198,57	604,84	3481,16	4083,32	1089,85	194,85	79,25	-	-	-	-	-
7 - 10	19042,52	149,53	569,52	3698,01	7736,63	5630,88	864,55	238,80	53,80	100,80	-	-	-
10 - 15	30252,95	69,62	307,67	2262,51	8242,84	14981,40	3525,56	670,45	192,90	-	-	-	-
15 - 20	23815,56	18,73	83,51	736,00	3043,30	10655,15	6610,69	2208,88	459,30	-	-	-	-
20 - 30	31684,25	22,15	73,61	418,02	2288,34	9637,06	10754,73	7344,10	979,59	166,65	-	-	-
30 - 50	26270,51	7,41	16,00	221,59	1032,68	4100,84	6569,93	9184,11	4697,25	440,70	-	-	-
50 - 100	15878,88	4,55	6,70	66,80	441,06	1262,27	2276,65	4951,88	6135,22	733,75	-	-	-
100 - 200	2087,30	2,05	3,55	9,90	30,00	123,50	90,50	287,40	1424,40	116,00	-	-	-
200 - 500	1794,30	-	2,00	7,85	20,40	-	29,85	160,55	357,15	999,80	216,70	-	-
500 -1000	1875,00	-	-	-	-	10,45	54,00	34,50	-	574,85	260,80	940,40	-
1000 ha i więcej	2364,70	-	-	-	-	-	-	-	-	-	-	468,00	1896,70

Dział IV. ZWIERZĘTA GOSPODARSKIE WEDŁUG POWIATÓW

TABL. III/25/. **POGŁOWIE BYDŁA WEDŁUG POWIATÓW**

WYSZCZEGÓLNIENIE	Ogółem	Cielęta w wieku poniżej 1 roku			Młode bydło w wieku 1-2 lat			Bydło w wieku 2 lat i więcej			
		razem	byczki	jałówki	razem	byczki	jałówki	razem	buhaje rozpłodowe, opasy	jałówki	krowy
	w szt										
OGÓŁEM											
WOJEWÓDZTWO	136082	39156	17564	21592	30321	13620	16701	66605	1364	6214	59027
powiaty:											
Brzeski	7131	2149	948	1201	1629	718	911	3353	64	182	3107
Głubczycki	19895	5738	1896	3842	2489	799	1690	11668	97	2098	9473
Kędzierzyńsko-kozielski	10713	3035	1357	1678	2519	1125	1394	5159	113	473	4573
Kluczborski	11324	3317	1562	1755	2589	961	1628	5418	105	511	4802
Krapkowicki	6854	1979	824	1155	1525	663	862	3350	68	299	2983
Namysłowski	7712	2083	998	1085	2065	987	1078	3564	59	235	3270
Nyski	14501	4445	2080	2365	3137	1418	1719	6919	160	558	6201
Oleski	15995	4383	2250	2133	3840	1938	1902	7772	215	441	7116
Opolski	13522	4269	2299	1970	3809	2096	1713	5444	202	473	4769
Prudnicki	13449	3532	1344	2188	2676	883	1793	7241	69	517	6655
Strzelecki	13455	3787	1793	1994	3511	1730	1781	6157	186	393	5578
Miasto na prawach powiatu – Opole	1531	439	213	226	532	302	230	560	26	34	500

TABL. III/25/. **POGŁOWIE BYDŁA WEDŁUG POWIATÓW (dok.)**

WYSZCZEGÓLNIENIE	Ogółem	Cielęta w wieku poniżej 1 roku			Młode bydło w wieku 1-2 lat			Bydło w wieku 2 lat i więcej			
		razem	byczki	jałówki	razem	byczki	jałówki	razem	buhaje rozpłodowe, opasy	jałówki	krowy
	w szt										
w tym GOSPODARSTWA INDYWIDUALNE											
WOJEWÓDZTWO	101909	29062	14257	14805	24817	11828	12989	48030	1127	3087	43816
powiaty:											
Brzeski	5629	1732	863	869	1315	642	673	2582	63	142	2377
Głubczycki	5111	1217	447	770	930	289	641	2964	25	174	2765
Kędzierzyńsko-kozielski	9235	2557	1223	1334	2300	1061	1239	4378	100	368	3910
Kluczborski	7931	2329	1103	1226	1984	814	1170	3618	67	186	3365
Krapkowicki	5806	1694	782	912	1351	662	689	2761	68	216	2477
Namysłowski	5891	1677	880	797	1425	691	734	2789	59	163	2567
Nyski	8229	2507	1280	1227	1666	784	882	4056	60	288	3708
Oleski	15992	4383	2250	2133	3837	1935	1902	7772	215	441	7116
Opolski	13192	4178	2269	1909	3798	2085	1713	5216	201	385	4630
Prudnicki	10668	2775	1208	1567	2276	871	1405	5617	57	330	5230
Strzelecki	12886	3643	1767	1876	3433	1700	1733	5810	186	360	5264
Miasto na prawach powiatu – Opole	1339	370	185	185	502	294	208	467	26	34	407

TABL. III/26/. **POGŁOWIE TRZODY CHLEWNEJ WEDŁUG POWIATÓW**

WYSZCZEGÓLNIENIE	Ogółem	Prosięta o wadze do 20 kg	Warch- laki o wadze od 20 kg do 50 kg	Trzoda chlewna o wadze 50 kg i więcej			
				razem	knury rozpło- dowe	lochy na chów	tuczniki

w szt

OGÓŁEM

WOJEWÓDZTWO	734931	248029	217616	269286	1710	71931	195645
powiaty:							
Brzeski	34992	13107	9777	12108	88	3607	8413
Głubczycki	33289	10738	8563	13988	87	3490	10411
Kędzierzyńsko-kozielski	65123	22106	18901	24116	104	6080	17932
Kluczborski	58737	21020	16223	21494	143	5728	15623
Krapkowicki	59429	19523	16765	23141	131	5375	17635
Namysłowski	55856	16325	22623	16908	118	7217	9573
Nyski	68409	24148	19946	24315	176	6523	17616
Oleski	105805	35977	30690	39138	230	10673	28235
Opolski	66626	22588	20145	23893	199	6040	17654
Prudnicki	128243	42142	37531	48570	295	11755	36520
Strzelecki	48260	17034	13669	17557	103	4462	12992
Miasto na prawach powiatu – –Opole	10162	3321	2783	4058	36	981	3041

w tym GOSPODARSTWA INDYWIDUALNE

WOJEWÓDZTWO	637853	215444	184291	238118	1384	60380	176354
powiaty:							
Brzeski	29048	10900	7872	10276	68	3033	7175
Głubczycki	27953	8891	7351	11711	62	3002	8647
Kędzierzyńsko-kozielski	61156	20580	17754	22822	87	5632	17103
Kluczborski	49981	17425	14547	18009	108	4703	13198
Krapkowicki	54759	17369	15835	21555	111	4958	16486
Namysłowski	19542	6723	5552	7267	52	1951	5264
Nyski	49829	17286	14695	17848	110	4736	13002
Oleski	104057	35347	30011	38699	220	10442	28037
Opolski	64999	22101	19619	23279	191	5822	17266
Prudnicki	120000	39360	35044	45596	245	10891	34460
Strzelecki	46367	16141	13228	16998	94	4229	12675
Miasto na prawach powiatu – –Opole	10162	3321	2783	4058	36	981	3041

TABL. III/27/. **POGŁOWIE OWIEC I KÓZ WEDŁUG POWIATÓW**

WYSZCZEGÓLNIENIE	Owce					Kozy				
	razem	jagnięta w wieku poniżej 1 roku	maciorki 1 roczne i starsze			pozostałe owce dorośle	razem	samice 1-roczne i starsze		pozostałe
			razem	użytkowane w kierunku mlecznym	użytkowane w innych kierunkach			razem	w tym pokryte po raz pierwszy	
	w szt									

OGÓŁEM

WOJEWÓDZTWO	3412	810	2202	–	2202	400	5759	3336	404	2423
powiaty:										
Brzeski	86	22	48	–	48	16	403	232	32	171
Głubczycki	66	5	32	–	32	29	375	210	20	165
Kędzierzyńsko-kozielski	202	45	119	–	119	38	554	353	48	201
Kluczborski	363	60	288	–	288	15	456	258	50	198
Krapkowicki	70	32	32	–	32	6	295	168	19	127
Namysłowski	197	61	109	–	109	27	279	146	20	133
Nyski	759	222	417	–	417	120	1008	574	77	434
Oleski	795	145	599	–	599	51	919	505	51	414
Opolski	476	142	271	–	271	63	670	399	41	271
Prudnicki	60	23	28	–	28	9	396	240	20	156
Strzelecki	115	46	50	–	50	19	303	191	19	112
Miasto na prawach powiatu – – Opole	223	7	209	–	209	7	101	60	7	41

TABL. III/27/. **POGŁOWIE OWIEC I KÓZ WEDŁUG POWIATÓW (dok.)**

WYSZCZEGÓLNIENIE	Owce					Kozy			
	razem	jagnięta w wieku poniżej 1 roku	maciorki 1 roczne i starsze		pozostałe owce dorośle	razem	samice 1-roczne i starsze		pozostałe
			razem	użytkowane w kierunku mlecznym			użytkowane w innych kierunkach	razem	
	w szt								

w tym GOSPODARSTWA INDYWIDUALNE

WOJEWÓDZTWO	3342	785	2159	-	2159	398	5759	3336	404	2423
powiaty:										
Brzeski	86	22	48	-	48	16	403	232	32	171
Głubczycki	66	5	32	-	32	29	375	210	20	165
Kędzierzyńsko-kozielski	202	45	119	-	119	38	554	353	48	201
Kluczborski	363	60	288	-	288	15	456	258	50	198
Krapkowicki	70	32	32	-	32	6	295	168	19	127
Namysłowski	197	61	109	-	109	27	279	146	20	133
Nyski	689	197	374	-	374	118	1008	574	77	434
Oleski	795	145	599	-	599	51	919	505	51	414
Opolski	476	142	271	-	271	63	670	399	41	271
Prudnicki	60	23	28	-	28	9	396	240	20	156
Strzelecki	115	46	50	-	50	19	303	191	19	112
Miasto na prawach powiatu – – Opole	223	7	209	-	209	7	101	60	7	41

TABL. III/28/. **POGŁOWIE POZOSTAŁYCH ZWIERZĄT GOSPODARSKICH WEDŁUG POWIATÓW**

WYSZCZEGÓLNIENIE	Konie			Króliki (samice)	Pozostałe zwierzęta futerkowe (samice)	Pnie pszczele
	razem	konie 3- letnie i starsze	pozostałe			
	w szt					
OGÓŁEM						
WOJEWÓDZTWO	3431	2184	1247	13585	3092	11918
powiaty:						
Brzeski	198	145	53	1057	300	1529
Głubczycki	94	65	29	697	87	476
Kędzierzyńsko-kozielski	259	144	115	899	91	970
Kluczborski	261	155	106	987	312	1211
Krapkowicki	343	200	143	841	103	530
Namysłowski	184	123	61	710	142	765
Nyski	322	231	91	1739	619	2815
Oleski	470	304	166	2167	184	884
Opolski	670	440	230	2254	750	987
Prudnicki	230	129	101	834	279	866
Strzelecki	329	199	130	1271	120	705
Miasto na prawach powiatu – –Opole	71	49	22	129	105	180
w tym GOSPODARSTWA INDYWIDUALNE						
WOJEWÓDZTWO	2877	1852	1025	13585	3092	11917
powiaty:						
Brzeski	185	137	48	1057	300	1529
Głubczycki	94	65	29	697	87	476
Kędzierzyńsko-kozielski	256	141	115	899	91	969
Kluczborski	258	152	106	987	312	1211
Krapkowicki	109	63	46	841	103	530
Namysłowski	184	123	61	710	142	765
Nyski	311	225	86	1739	619	2815
Oleski	470	304	166	2167	184	884
Opolski	516	335	181	2254	750	987
Prudnicki	97	61	36	834	279	866
Strzelecki	326	197	129	1271	120	705
Miasto na prawach powiatu – –Opole	71	49	22	129	105	180

TABL. III/29/. **POGŁOWIE DROBIU WEDŁUG GATUNKÓW I POWIATÓW**

WYSZCZEGÓLNIENIE	Drób ogółem	Kury			Indyki	Gęsi	Kaczki	Drób pozostały
		razem	w tym					
			broj- lery	kury nioski				
w szt								

OGÓŁEM

WOJEWÓDZTWO	5869130	5506308	3583605	1765611	37132	87061	235230	3399
powiaty:								
Brzeski	334686	302427	169097	120725	3223	1425	27103	508
Głubczycki	156369	134124	94280	26803	1100	949	20023	173
Kędzierzyńsko-kozielski	735282	713290	670997	28080	1364	1815	18469	344
Kluczborski	110032	69335	34419	25194	1150	22325	17054	168
Krapkowicki	360026	337067	239400	93399	1380	6287	15025	267
Namysłowski	669738	638074	364204	264357	685	15736	14936	307
Nyski	334995	256712	69940	162239	15173	23133	39628	349
Oleski	165652	130528	66864	50130	2464	7533	24835	292
Opolski	893864	861993	699608	144661	7475	3432	20431	533
Prudnicki	723806	700536	443337	245816	667	1330	21076	197
Strzelecki	595845	575420	390325	177283	1823	2935	15417	250
Miasto na prawach powiatu – Opole	788835	786802	341134	426924	628	161	1233	11

w tym GOSPODARSTWA INDYWIDUALNE

WOJEWÓDZTWO	4399239	4075177	2998407	919738	27372	58061	235230	3399
powiaty:								
Brzeski	106066	73807	19819	41383	3223	1425	27103	508
Głubczycki	71799	49554	9710	26803	1100	949	20023	173
Kędzierzyńsko-kozielski	735282	713290	670997	28080	1364	1815	18469	344
Kluczborski	101032	69335	34419	25194	1150	13325	17054	168
Krapkowicki	288026	265067	239400	21399	1380	6287	15025	267
Namysłowski	669738	638074	364204	264357	685	15736	14936	307
Nyski	220650	166127	69940	71674	11413	3133	39628	349
Oleski	165652	130528	66864	50130	2464	7533	24835	292
Opolski	797864	771993	609608	144661	1475	3432	20431	533
Prudnicki	244982	221712	181987	28342	667	1330	21076	197
Strzelecki	595805	575380	390325	177283	1823	2935	15417	250
Miasto na prawach powiatu – Opole	402343	400310	341134	40432	628	161	1233	11

TABL. III/30/. ZWIERZĘTA GOSPODARSKIE NA 100 HA UŻYTKÓW ROLNYCH
WEDŁUG POWIATÓW

WYSZCZEGÓLNIENIE	Bydło		Trzoda chlewna		Owce	Konie	Kury
	razem	w tym krowy	razem	w tym lochy			
	w szt						
OGÓŁEM							
WOJEWÓDZTWO	24,3	10,5	131,2	12,8	0,6	0,6	983,0
powiaty:							
Brzeski	13,5	5,9	66,1	6,8	0,2	0,4	571,5
Głubczycki	35,0	16,7	58,6	6,1	0,1	0,2	236,3
Kędzierzyńsko-kozielski	30,9	13,2	188,0	17,6	0,6	0,7	2059,6
Kluczborski	23,2	9,9	120,6	11,8	0,7	0,5	142,3
Krapkowicki	27,9	12,1	241,9	21,9	0,3	1,4	1372,3
Namysłowski	17,9	7,6	129,3	16,7	0,5	0,4	1477,3
Nyski	17,1	7,3	80,7	7,7	0,8	0,4	302,9
Oleski	31,6	14,0	208,7	21,1	1,6	0,9	257,5
Opolski	22,5	8,0	111,1	10,1	0,8	1,1	1437,3
Prudnicki	29,7	14,7	283,6	26,0	0,1	0,5	1549,0
Strzelecki	37,9	15,7	136,1	12,6	0,3	0,9	1622,5
Miasto na prawach powiatu – Opole	6,6	2,1	43,6	4,2	1,0	0,3	3378,9
w tym GOSPODARSTWA INDYWIDUALNE							
WOJEWÓDZTWO	25,4	10,9	159,2	15,1	0,8	0,7	1017,1
powiaty:							
Brzeski	15,9	6,7	82,0	8,6	0,2	0,5	208,2
Głubczycki	17,6	9,5	96,2	10,3	0,2	0,3	170,6
Kędzierzyńsko-kozielski	31,8	13,5	210,6	19,4	0,7	0,9	2455,9
Kluczborski	24,2	10,3	152,8	14,4	1,1	0,8	212,0
Krapkowicki	27,4	11,7	258,3	23,4	0,3	0,5	1250,2
Namysłowski	17,5	7,6	57,9	5,8	0,6	0,5	1892,1
Nyski	17,2	7,8	104,2	9,9	1,4	0,7	347,3
Oleski	33,1	14,7	215,2	21,6	1,6	1,0	269,9
Opolski	26,3	9,2	129,8	11,6	1,0	1,0	1541,4
Prudnicki	31,7	15,5	356,2	32,3	0,2	0,3	658,2
Strzelecki	41,2	16,8	148,4	13,5	0,4	1,0	1841,2
Miasto na prawach powiatu – Opole	16,2	4,9	122,8	11,9	2,7	0,9	4839,3

CZĘŚĆ IV. UŻYTKOWANIE GRUNTÓW WEDŁUG GRANIC ADMINISTRACYJNYCH

TABL. IV/1/. UŻYTKOWANIE GRUNTÓW WEDŁUG GRANIC ADMINISTRACYJNYCH

WYSZCZEGÓLNIENIE	Powierzchnia ogólna	Użytki rolne					Lasy i grunty leśne	Pozostałe grunty
		razem	grunty orne	sady	łąki	pastwiska		
w ha								
OGÓLEM								
WOJEWÓDZTWO ..	941247	564039	497331	1727	53309	11672	253586	123622
powiaty:								
Brzeski	87652	59011	54007	149	3741	1114	16580	12061
Głubczycki	67310	55787	53351	117	1371	948	3992	7532
Kędzierzyńsko-kozielski	62528	36530	33169	337	2488	536	15264	10734
Kluczborski	85159	51719	45330	131	5009	1249	25894	7547
Krapkowicki	44235	25437	22176	54	2631	576	10808	7990
Namysłowski	74767	46539	40110	66	5376	987	20818	7409
Nyski	122387	84639	77973	380	4845	1441	15366	22382
Oleski	97362	54470	45969	121	6791	1589	34380	8511
Opolski	158682	65834	52346	161	12166	1161	72182	20666
Prudnicki	57116	44235	40453	75	3036	671	6525	6356
Strzelecki	74428	36030	29190	120	5351	1369	30856	7542
Miasto na prawach powiatu – Opole	9621	3808	3257	16	504	31	921	4892
w tym GOSPODARSTWA INDYWIDUALNE								
WOJEWÓDZTWO ..	428429	403166	353618	1479	41654	6414	8076	17188
powiaty:								
Brzeski	40707	38724	35777	149	2303	496	293	1689
Głubczycki	28756	27576	26455	116	832	172	188	993
Kędzierzyńsko-kozielski	30784	29574	26855	199	2129	390	229	981
Kluczborski	35672	33853	29694	55	3490	614	403	1416
Krapkowicki	22763	21493	18900	54	2317	222	341	929
Namysłowski	36852	34946	30168	66	4158	554	254	1652
Nyski	48686	46072	42180	348	3015	528	547	2067
Oleski	55167	49806	42027	120	6305	1354	3146	2215
Opolski	57732	53414	42948	161	9515	791	1520	2797
Prudnicki	34226	33139	30564	75	2354	147	80	1006
Strzelecki	33476	31162	25144	120	4774	1123	1042	1273
Miasto na prawach powiatu – Opole	3608	3406	2905	16	462	23	33	169