

URZĄD STATYSTYCZNY W OPOLU

NARODOWY
SPIS Powszechny
LUDNOŚCI I MIESZKAŃ



POwszechny SPIS ROLNY

2002

**WYBRANE ELEMENTY
SYTUACJI EKONOMICZNEJ
GOSPODARSTW ROLNYCH**

**WOJEWÓDZTWO
OPOLSKIE**

GRUDZIEŃ 2003

**KOMITET REDAKCYJNY
URZĘDU STATYSTYCZNEGO W OPOLU**

PRZEWODNICZĄCY
Kazimierz Teleguj

REDAKTOR GŁÓWNY
Danuta Boczar

REDAKCJA MERYTORYCZNA: Grażyna Suchy – Kierownik Wydziału Badań
Ankietowych

przy współpracy: Moniki Bartel, Joanny Bentkowskiej,
Jadwigi Dąbrowskiej, Wioletty Dużyńskiej,
Magdaleny Gołczyk, Jadwigi Hołdy,
Magdaleny Litwinowicz, Anny Misuń

Grafika
i skład komputerowy: Małgorzata Kotowska

Projekt okładki: Sylwester Jabłoński

Druk: Urząd Statystyczny we Wrocławiu
Wydział Poligrafii w Legnicy
Nakład 120 egz. Format A4

PRZEDMOWA

Prezentowana publikacja przedstawia wyniki Powszechnego Spisu Rolnego 2002 dotyczące:

- struktury gospodarstw według osiągniętych dochodów w zależności od celu produkcji, liczby osób i źródła utrzymania gospodarstw domowych,*
- zróżnicowania poziomu towarowej produkcji rolniczej,*
- wydatków poniesionych przez gospodarstwa na cele inwestycyjne i produkcyjne,*
- zadłużenia gospodarstw i spłat kredytów i pożyczek.*

Publikacja zawiera uwagi ogólne, metodyczne i analityczne oraz część tabelaryczną, w której tablice zostały usystematyzowane w następujących blokach tematycznych:

- „Udział dochodów z działalności rolniczej w dochodach gospodarstw domowych z użytkownikiem gospodarstwa rolnego oraz towarowa produkcja rolnicza”,*
- „Ważniejsze wydatki poniesione przez gospodarstwo rolne na cele inwestycyjne i produkcyjne”,*
- „Spłaty kredytów i pożyczek oraz stan zadłużenia gospodarstw rolnych”,*
- „Ważniejsze dane według gmin”.*

W uwagach ogólnych przedstawiono cel spisu i jego zakres tematyczny, podstawy prawne oraz zasady i formy upowszechniania wyników.

Uwagi metodyczne zawierają podstawowe zasady, definicje i pojęcia obowiązujące w Powszechnym Spisie Rolnym dotyczące omawianych zagadnień.

W uwagach analitycznych przedstawiono krótką analizę uzyskanych wyników wzbogaconą ilustracjami graficznymi w postaci map i wykresów.

Składam serdeczne podziękowania wszystkim osobom i instytucjom, które przyczyniły się do przeprowadzenia Powszechnego Spisu Rolnego oraz opracowania jego wyników. Jednocześnie wyrażam nadzieję, że prezentowane wyniki będą przydatne dla szerokiego grona odbiorców danych statystycznych.

Dyrektor

Urzędu Statystycznego w Opolu

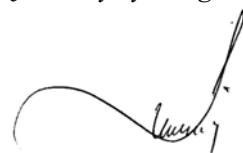

Kazimierz Teleguj

Opole, grudzień 2003 r.

SPIS TREŚCI

	Tabl.	Str.
Przedmowa	x	3
Uwagi ogólne	x	7
Uwagi metodyczne	x	11
Uwagi analityczne	x	18

SPIS TABLIC

Dział I **UDZIAŁ DOCHODÓW Z DZIAŁALNOŚCI ROLNICZEJ W DOCHODACH GOSPODARSTW DOMOWYCH Z UŻYTKOWNIKIEM GOSPODARSTWA ROLNEGO ORAZ TOWAROWA PRODUKCJA ROLNICZA**

Gospodarstwa domowe z użytkownikiem gospodarstwa rolnego według głównego źródła dochodów oraz grup obszarowych	1	29
Gospodarstwa indywidualne według udziału dochodów z działalności rolniczej w dochodach ogółem gospodarstwa domowego oraz liczby osób	2	38
Gospodarstwa indywidualne według udziału dochodów z działalności rolniczej w dochodach ogółem gospodarstwa domowego oraz grup obszarowych	3	39
Gospodarstwa indywidualne według udziału dochodów z działalności rolniczej w dochodach ogółem gospodarstwa domowego oraz celu produkcji rolniczej i wartości sprzedaży	4	47
Towarowa produkcja rolnicza w gospodarstwach rolnych według grup obszarowych	5	48
Towarowa produkcja rolnicza w gospodarstwach rolnych według celu produkcji rolniczej i wartości sprzedaży	6	57
Towarowa produkcja rolnicza w gospodarstwach rolnych według liczby posiadanych zwierząt gospodarskich	7	58
Towarowa produkcja rolnicza w gospodarstwach indywidualnych powyżej 1 ha UR według wieku i płci użytkownika	8	59
Towarowa produkcja rolnicza w gospodarstwach indywidualnych powyżej 1 ha UR według poziomu wykształcenia użytkownika	9	60

Dział II **WAŻNIEJSZE WYDATKI PONIESIONE PRZEZ GOSPODARSTWA ROLNE NA CELE INWESTYCYJNE I PRODUKCYJNE**

Wydatki poniesione przez gospodarstwa rolne na cele inwestycyjne oraz na bieżącą produkcję rolniczą według grup obszarowych	1/10/	61
Wydatki poniesione przez gospodarstwa rolne na cele inwestycyjne oraz na bieżącą produkcję rolniczą według celu produkcji rolniczej i wartości sprzedaży	2/11/	62
Nakłady inwestycyjne w gospodarstwach rolnych na 1 ha użytków rolnych według grup obszarowych	3/12/	63

	Tabl.	Str.
Nakłady inwestycyjne w gospodarstwach rolnych na 1 ha użytków rolnych według celu produkcji rolniczej i wartości sprzedaży	4/13/	64
Nakłady inwestycyjne w gospodarstwach indywidualnych (powyżej 1 ha UR) na 1 ha użytków rolnych według poziomu wykształcenia użytkownika	5/14/	65
Gospodarstwa, które poniosły wydatki na zakup środków trwałych oraz udziałów i akcji prywatyzowanych przedsiębiorstw według grup obszarowych	6/15/	66
Wydatki poniesione na zakup środków trwałych oraz udziałów i akcji prywatyzowanych przedsiębiorstw przez gospodarstwa rolne według grup obszarowych	7/16/	67
Gospodarstwa rolne, które poniosły wydatki inwestycyjne (pozostałe) według grup obszarowych	8/17/	68
Wydatki inwestycyjne (pozostałe) poniesione przez gospodarstwa rolne według grup obszarowych	9/18/	69
Gospodarstwa rolne według udziału poniesionych wydatków inwestycyjnych w towarowej produkcji rolniczej oraz grup obszarowych	10/19/	70
Gospodarstwa rolne według udziału poniesionych wydatków inwestycyjnych w towarowej produkcji rolniczej oraz celu produkcji rolniczej i wartości sprzedaży	11/20/	70
Gospodarstwa indywidualne powyżej 1 ha UR według udziału poniesionych wydatków inwestycyjnych w towarowej produkcji rolniczej oraz poziomu wykształcenia użytkownika	12/21/	71
Gospodarstwa indywidualne powyżej 1 ha UR, które dokonały zalesień według udziału powierzchni zalesionej w powierzchni ogólnej gospodarstwa oraz grup obszarowych	13/22/	72
Gospodarstwa indywidualne powyżej 1 ha UR, które dokonały zalesień według wskaźnika jakości użytków rolnych w gospodarstwie oraz grup obszarowych ..	14/23/	72
Gospodarstwa indywidualne powyżej 1 ha UR, które zakupiły ziemię według grup obszarowych	15/24/	73
Gospodarstwa rolne, które poniosły wydatki na bieżącą produkcję rolniczą według grup obszarowych	16/25/	76
Wybrane wydatki poniesione przez gospodarstwa rolne na bieżącą produkcję rolniczą według grup obszarowych	17/26/	77
Wybrane wydatki poniesione przez gospodarstwa rolne powyżej 1 ha UR na bieżącą produkcję rolniczą na 1 ha użytków rolnych według grup obszarowych	18/27/	78

Dział III **SPLĄTY KREDYTÓW I POŻYCZEK ORAZ STAN ZADŁUŻENIA GOSPODARSTW ROLNYCH**

Gospodarstwa rolne spłacające kredyty i pożyczki według grup obszarowych	1/28/	79
Gospodarstwa indywidualne powyżej 1 ha UR spłacające kredyty i pożyczki według celu produkcji rolniczej i wartości sprzedaży	2/29/	80
Gospodarstwa indywidualne powyżej 1 ha UR spłacające kredyty i pożyczki według wieku i płci użytkownika	3/30/	80
Gospodarstwa indywidualne powyżej 1 ha UR spłacające kredyty i pożyczki według poziomu wykształcenia użytkownika	4/31/	81

	Tabl.	Str.
Gospodarstwa rolne spłacające kredyty i pożyczki według udziału rocznych spłat w towarowej produkcji rolniczej oraz grup obszarowych	5/32/	82
Gospodarstwa indywidualne powyżej 1 ha UR spłacające kredyty i pożyczki według udziału rocznych spłat w towarowej produkcji rolniczej oraz celu produkcji rolniczej i wartości sprzedaży	6/33/	82
Wydatki poniesione na spłaty kredytów i pożyczek przez gospodarstwa realizujące produkcję towarową według grup obszarowych	7/34/	83
Gospodarstwa rolne obciążone zadłużeniem według grup obszarowych	8/35/	84
Gospodarstwa rolne obciążone zadłużeniem z tytułu kredytów inwestycyjnych według grup obszarowych	9/36/	85
Gospodarstwa rolne obciążone zadłużeniem z tytułu kredytów bieżących według grup obszarowych	10/37/	86
Gospodarstwa indywidualne powyżej 1 ha UR obciążone zadłużeniem tytułu kredytów inwestycyjnych według celu produkcji rolniczej i wartości sprzedaży	11/38/	87
Zadłużenie gospodarstw indywidualnych powyżej 1 ha UR według celu produkcji rolniczej i wartości sprzedaży	12/39/	87
Zadłużenie gospodarstw indywidualnych powyżej 1 ha UR według poziomu wykształcenia użytkownika	13/40/	88

Dział IV **WAŻNIEJSZE DANE WEDŁUG GMIN**

Gospodarstwa domowe z użytkownikiem gospodarstwa indywidualnego powyżej 1 ha UR według udziału dochodów z działalności rolniczej w dochodach ogółem gospodarstwa domowego	1/41/	89
Towarowa produkcja rolnicza w gospodarstwach indywidualnych powyżej 1 ha UR	2/42/	92
Gospodarstwa indywidualne powyżej 1 ha UR, które poniosły wydatki na zakup środków trwałych	3/43/	96
Wydatki poniesione przez gospodarstwa indywidualne powyżej 1 ha UR na zakup środków trwałych	4/44/	100
Gospodarstwa indywidualne powyżej 1 ha UR, które poniosły wydatki inwestycyjne (pozostałe)	5/45/	104
Wydatki inwestycyjne (pozostałe) poniesione przez gospodarstwa indywidualne powyżej 1 ha UR	6/46/	108
Gospodarstwa indywidualne powyżej 1 ha UR, które poniosły wydatki na bieżącą produkcję rolniczą	7/47/	112
Wydatki poniesione przez gospodarstwa indywidualne powyżej 1 ha UR na zakup materiałów i usług do bieżącej produkcji rolniczej	8/48/	116

UWAGI OGÓLNE

1. Dane zawarte w niniejszej publikacji opracowano na podstawie wyników Powszechnego Spisu Rolnego.

Powszechny Spis Rolny został przeprowadzony jednocześnie z Narodowym Spisem Powszechnym Ludności i Mieszkań w dniach od 21 maja do 8 czerwca 2002 r. (według stanu w dniu 20 maja 2002 r. godz. 24.⁰⁰).

2. Termin i zakres tematyczny spisów, zasady organizacji i realizacji prac spisowych, zobowiązanie ludności do udzielenia informacji i sposób zebrania informacji zostały określone w następujących aktach prawnych:

- w ustawie z dnia 2 grudnia 1999 r. o narodowym spisie powszechnym ludności i mieszkań w 2001 r. (Dz. U. z 2000 r., Nr 1, poz. 1) z późniejszą zmianą (Dz.U. z 2000 r., Nr 93, poz. 1026),
- w ustawie z dnia 9 września 2000 r. o powszechnym spisie rolnym w 2002 r. (Dz.U. z 2000 r., Nr 99, poz. 1072),
- w ustawie z dnia 29 czerwca 1995 r. o statystyce publicznej (Dz.U. z 1995 r., Nr 88, poz. 439) z późniejszymi zmianami.

3. Celem Powszechnego Spisu Rolnego 2002 r. było między innymi:

- zapewnienie podstawowej bazy informacyjnej o gospodarstwach rolnych i związanych z nimi gospodarstwach domowych, koniecznej dla realizacji krajowej, regionalnej i lokalnej polityki rolnej i społecznej na wsi,
- dostarczenie informacji niezbędnych dla finalizowania procesów stowarzyszeniowych z Unią Europejską (UE), jak i zapewnienia podstaw informacyjnych w pierwszych latach członkostwa zgodnie z wymogami UE oraz wykonanie zobowiązań Polski w zakresie dostarczenia informacji dla potrzeb organizacji międzynarodowych (FAO, OECD, EUROSTAT i inne),
- zbudowanie i aktualizacja statystycznych operatów losowania prób do różnotematycznych badań reprezentacyjnych.

4. Powszechnym spisem rolnym objęto:

- gospodarstwa indywidualne o powierzchni użytków rolnych powyżej 1 ha,
- gospodarstwa indywidualne o powierzchni użytków rolnych od 0,1 do 1 ha włącznie,
- osoby fizyczne będące właścicielami zwierząt gospodarskich, nie posiadające użytków rolnych lub posiadające użytki rolne o powierzchni mniejszej niż 0,1 ha,
- pozostałe gospodarstwa rolne będące w użytkowaniu osób prawnych i jednostek organizacyjnych nie mających osobowości prawnej.

Dla gospodarstw rolnych, których użytkownicy odmówili udziału w Powszechnym Spisie Rolnym 2002 lub z użytkownikami, których kontakt był niemożliwy dokonano imputacji danych o gospodarstwie.

5. Powszechny Spis Rolny 2002 obejmował następujące tematy:

- Powierzchnię gospodarstwa, w tym powierzchnię zasiewów,
- Strukturę własnościową użytków rolnych gospodarstwa,
- Strukturę dochodów,
- Działalność gospodarczą,
- Pracujących w indywidualnym gospodarstwie rolnym,
- Pogłowie zwierząt gospodarskich,
- Rozdysponowanie produkcji rolniczej,
- Infrastrukturę gospodarstwa,
- Budynki i budowle,
- Magazynowanie w gospodarstwie,
- Nawozy i pestycydy w gospodarstwie,
- Maszyny i urządzenia rolnicze,
- Wybrane wydatki w gospodarstwie.

6. W gospodarstwach indywidualnych o powierzchni użytków rolnych powyżej 1 ha zebrano następujące informacje:

- 1) dane o osobach będących użytkownikami gospodarstw rolnych:
 - a) nazwisko i imiona użytkownika gospodarstwa rolnego,
 - b) poziom wykształcenia rolniczego użytkownika,
 - c) wkład pracy w gospodarstwo rolne w okresie 12 miesięcy poprzedzających badanie – liczba godzin przepracowanych w gospodarstwie,
- 2) o liczbie pracowników najemnych stałych i pracowników dorywczych zatrudnionych w gospodarstwie rolnym,
- 3) o użytkowaniu gruntów, a w szczególności:
 - a) o powierzchni gruntów ogółem, w tym użytków rolnych (gruntów ornych, sadów, łąk i pastwisk trwałych), lasów i gruntów leśnych oraz pozostałych gruntów i nieużytków,
 - b) o powierzchni zasiewów głównych upraw,
- 4) o pogłowie zwierząt gospodarskich według gatunków i grup produkcyjno-użytkowych oraz liczbie pni pszczelich,

- 5) o rozdysponowaniu produkcji rolniczej,
- 6) o budynkach, infrastrukturze i wyposażeniu technicznym gospodarstw, w tym:
 - a) rodzaje budynków, budowli i ich powierzchnia,
 - b) liczba ciągników rolniczych i innych środków transportowych oraz maszyn rolniczych,
 - c) źródła zaopatrzenia w wodę, sposoby odprowadzania ścieków i usuwania śmieci,
 - d) wyposażenie w sieć elektryczną i telefon,
 - e) rodzaje urządzeń melioracyjnych,
- 7) o stosowaniu nawozów i pestycydach w gospodarstwie w okresie 12 miesięcy poprzedzających badanie,
- 8) o zadłużeniu gospodarstw rolnych,
- 9) o działalności gospodarczej (rolniczej i pozarolniczej) prowadzonej przez użytkownika gospodarstwa rolnego lub osobę dorosłą pozostającą z użytkownikiem we wspólnym gospodarstwie domowym,
- 10) o ważniejszych wydatkach poniesionych w okresie 12 miesięcy poprzedzających badanie, w tym na:
 - a) zakup gruntów,
 - b) budowę lub modernizację budynków,
 - c) powiększenie stada podstawowego,
 - d) zakup ciągników rolniczych i innych środków transportowych oraz maszyn rolniczych.

Natomiast informacje o wieku, płci, poziomie wykształcenia ogólnego, głównych i dodatkowych źródłach utrzymania użytkownika i członków jego gospodarstwa domowego, a także osób pracujących wyłącznie lub głównie w gospodarstwach rolnych opracowano na podstawie wyników Narodowego Spisu Powszechnego Ludności i Mieszkań.

Dla osób fizycznych użytkujących gospodarstwa indywidualne o powierzchni użytków rolnych od 0,1 ha do 1 ha włącznie oraz dla właścicieli zwierząt gospodarskich zebrano w/w informacje, z wyłączeniem tych, o których mowa w pkt. 8 i 10, a w ramach punktów 3b, 6b, i 7 zebrano dane w ograniczonym zakresie tematycznym.

W ramach spisu u osób prawnych i w jednostkach organizacyjnych nie mających osobowości prawnej zebrano informacje, o których mowa w punktach 2-10.

7. Informacje liczbowe prezentowane są z jednym znakiem po przecinku i z uwagi na elektroniczną technikę zaokrągleń mogą nie sumować się. Liczby te są poprawne pod względem merytorycznym.

OBJAŚNIENIA ZNAKÓW UMOWNYCH

- (–) – zjawisko nie wystąpiło,
(0) – zjawisko istniało w wielkości mniejszej od 0,5,
(0,0) – zjawisko istniało w wielkości mniejszej od 0,05,
x – wypełnienie pozycji jest niemożliwe lub niecelowe,
– oznacza, że dane nie mogą być publikowane ze względu na konieczność zachowania tajemnicy statystycznej w rozumieniu ustawy o statystyce publicznej,
„w tym” – oznacza, że nie podaje się wszystkich składników sumy.

SKRÓTY

tys.	=	tysiąc	cd.	=	ciąg dalszy
mln	=	milion	dok.	=	dokończenie
zł	=	złoty	nr	=	numer
szt	=	sztuka	poz.	=	pozycja
ha	=	hektar	pkt	=	punkt
UR	=	użytki rolne	tabl.	=	tablica
r.	=	rok	Dz. U.	=	Dziennik Ustaw

UWAGI METODYCZNE

1. Podstawowe definicje pojęć – niezbędne do właściwej interpretacji wyników spisu zawarte są w każdej publikacji zawierającej dane spisowe na podstawie wyników spisów.

2. Za **gospodarstwo rolne** uważa się grunty rolne wraz z gruntami leśnymi, budynkami lub ich częściami, urządzeniami i inwentarzem, jeżeli stanowią lub mogą stanowić zorganizowaną całość gospodarczą oraz prawami i obowiązkami związanymi z prowadzeniem gospodarstwa rolnego.

3. Za **gospodarstwo indywidualne** uważa się gospodarstwo rolne o powierzchni użytków rolnych od 0,1 ha, będące własnością lub znajdujące się w użytkowaniu osoby fizycznej lub grupy osób.

4. Za **właściciela zwierząt gospodarskich** uważa się osobę nieposiadającą użytków rolnych lub posiadającą użytki o powierzchni mniejszej niż 0,10 ha, która ma, co najmniej: 1 sztukę bydła lub (i) 5 sztuk trzody chlewnej albo 1 lochę lub (i) 3 sztuki owiec bądź kóz lub (i) 1 konia lub (i) 30 sztuk drobiu lub (i) 5 sztuk samic zwierząt futerkowych (w tym królików) lub (i) 1 pień pszczeleli.

5. Za **użytkownika gospodarstwa indywidualnego** uważa się osobę fizyczną lub grupę osób, które faktycznie użytkują grunty, niezależnie od tego, czy są właścicielami, dzierżawcami, czy użytkują je z innego tytułu i niezależnie od tego, czy grunty te są zlokalizowane w jednej, czy w kilku gminach.

6. Za **gospodarstwo domowe** użytkownika gospodarstwa rolnego (właściciela zwierząt gospodarskich) uważa się zespół osób mieszkających i utrzymujących się wspólnie, jeżeli wśród nich jest osoba prowadząca gospodarstwo indywidualne (właściciel zwierząt gospodarskich).

7. Celem ustalenia **struktury gospodarstw według głównego źródła dochodów**, w trakcie spisu zebrano informacje od użytkowników gospodarstw indywidualnych na temat udziału dochodów z działalności rolniczej i źródeł pozarolniczych, (tj. z tytułu prowadzenia pozarolniczej działalności gospodarczej, z emerytury lub renty, z pracy najemnej lub z innych tytułów) w dochodach ogółem gospodarstwa domowego. Źródło dochodów, którego udział przekraczał 50 % dochodów ogółem, przyjmowano jako główne źródło dochodów gospodarstwa domowego.

8. Do **działalności rolniczej** zalicza się produkcję roślinną (wszystkie uprawy rolne, warzywnictwo i ogrodnictwo) i produkcję zwierzęcą (chów i hodowla zwierząt, produkcja surowych nieprzetworzonych produktów zwierzęcych) oraz działalność usługową związaną z rolnictwem prowadzoną z wykorzystaniem własnego sprzętu.

9. Za dochód ogółem gospodarstwa domowego uważa się łączne dochody wszystkich osób zamieszkałych wspólnie z użytkownikiem gospodarstwa domowego i utrzymujących się razem z nim, tj. z tytułu prowadzenia działalności gospodarczej (rolniczej i pozarolniczej) oraz z tytułu pobierania emerytur i rent, zasiłku z pomocy społecznej, zasiłku wychowawczego, alimentów, stypendiów, posiadania lokat kapitałowych, uzyskiwania pomocy zagranicznej, wygranych w grach liczbowych i loteriach itp.

10. Towarowa produkcja rolnicza gospodarstw rolnych została ustalona w oparciu o zebrane informacje o wartości produkcji rolniczej sprzedanej za okres od 21.V.2001 r. do 20.V.2002 r., tj. pochodzących z własnej produkcji surowych (nieprzetworzonych) produktów roślinnych i zwierzęcych oraz zwierząt gospodarskich.

11. Liczbę pełnozatrudnionych dla gospodarstw indywidualnych ustalono na podstawie liczby godzin przepracowanych w ciągu roku w gospodarstwie rolnym, przyjmując normatywną liczbę 2120 godzin w ciągu roku jako nominalny czas pracy osoby pełnozatrudnionej, natomiast dla gospodarstw pozostałych (tj. osób prawnych i jednostek organizacyjnych nie mających osobowości prawnej, które na rzecz spisu składały odpowiednie sprawozdania) przyjęto przeciętną liczbę pracowników zatrudnionych w gospodarstwie w okresie od 1.V.2001 r. do 30.IV.2002 r. w przeliczeniu na pełnozatrudnionych.

12. Do ogólnej powierzchni gospodarstwa zaliczono wszystkie bez wyjątku grunty wchodzące w skład gospodarstwa, a więc wszystkie grunty użytkowane rolniczo (grunty orne, sady, łąki i pastwiska), wszystkie związane z nimi grunty użytkowane nierolniczo, jak: lasy, podwórza, grunty pod zabudowaniami lub przeznaczone pod zabudowę, ogrody ozdobne, grunty pod wodami, drogi, torfowiska, kamieniołomy, żwirownie itp. oraz nieużytki, niezależnie od tytułu władania (własne, dzierżawione na zasadzie umowy i bezumownie, użytkowane z innego tytułu).

Gospodarstwa indywidualne spisywano w miejscu przebywania użytkownika i tam ujmowano całkowitą, ogólną powierzchnię, niezależnie od miejsca położenia gruntów.

13. Do użytków rolnych zalicza się: grunty orne, sady, łąki i pastwiska.

Wskaźnik jakości użytków rolnych opracowano jako iloraz hektarów przeliczeniowych podanych przez użytkowników gospodarstw rolnych i fizycznych hektarów użytków rolnych w gospodarstwach. Wyodrębniono następujące grupy jakości użytków rolnych: poniżej 0,4; 0,4 – 0,7; 0,7 – 1,0; i 1,0 i więcej.

14. Spisowi podlegały zwierzęta gospodarskie (bydło, trzoda chlewna, owce, drób, konie, kozy, króliki – samice, zwierzęta futerkowe – samice oraz pnje pszczele) znajdujące się w gospodarstwie oraz zwierzęta wysłane na redyki, wypasy i do bacówek, a w przypadku

pnie pszczelich – pnie znajdujące się na pożytkach poza gospodarstwem, stanowiące własność użytkownika gospodarstwa lub członków jego gospodarstwa domowego, jak również zwierzęta przetrzymywane czasowo lub stale w gospodarstwie, tj. przyjęte na wychów, opas itp.

Na **sztuki przeliczeniowe duże** przeliczono podstawowe gatunki zwierząt gospodarskich, stosując następujące współczynniki: bydło – 0,8, trzoda chlewna – 0,15, owce – 0,08, konie – 1,0.

15. Od użytkowników gospodarstw indywidualnych, jak również gospodarstw pozostałych (tj. osób prawnych i jednostek organizacyjnych nie mających osobowości prawnej, które na rzecz spisu składały odpowiednie sprawozdania), zebrano informacje o ważniejszych wydatkach poniesionych na cele inwestycyjne i produkcyjne w okresie 21.V.2001 r. – 20.V.2002 r.

16. Wydatki na cele inwestycyjne dotyczyły głównie:

- zakupu ziemi;
- zakupu innych środków trwałych, tj. ciągników, innych środków transportowych (łącznie z samochodami), maszyn i urządzeń zarówno do prowadzenia działalności rolniczej, jak i pozarolniczej;
- wydatków w zakresie budowy, remontu lub modernizacji budynków mieszkalnych i gospodarczych oraz rozwoju infrastruktury technicznej gospodarstwa;
- wydatków na nowe nasadzenia, zwiększenie stada podstawowego oraz zmianę kierunku produkcji rolniczej.

Spośród nakładów inwestycyjnych ogółem wyodrębniono nakłady na produkcję rolniczą oraz na pozarolniczą działalność gospodarczą.

17. Wydatki poniesione na bieżącą produkcję rolniczą dotyczyły zakupu nawozów, wapna i środków ochrony roślin, zakupu pasz, zakupu paliwa i usług rolniczych oraz dzierżawy ziemi.

Ponadto zebrano informacje o spłatach kredytów oraz stanie zadłużenia gospodarstw rolnych, z wyodrębnieniem zadłużenia z tytułu kredytów zaciągniętych na działalność rolniczą, tj.:

- kredytów inwestycyjnych związanych z realizacją przedsięwzięć inwestycyjnych w działalności rolniczej,
- kredytów bieżących przeznaczonych na zakup rzeczowych środków obrotowych.

Spłaty kredytów bankowych i pożyczek od osób prywatnych (wraz z odsetkami) dotyczą wydatków poniesionych w okresie 21.V.2001 r.— 20.V.2002 r.

Zadłużenie, tj. łączną wielkość zobowiązań z tytułu kredytów, pożyczek, nakazów płatniczych łącznie z odsetkami i rachunków zaległych przez okres dłuższy niż 30 dni, ujmowano według stanu na dzień 20 maja 2002 r.

18. Informacje w publikacji podano w zależności od zakresu tematycznego z wyodrębnieniem następujących grup gospodarstw:

- **gospodarstwa indywidualne** obejmujące:
 - gospodarstwa o powierzchni użytków rolnych powyżej 1 ha,
 - gospodarstwa o powierzchni użytków rolnych od 0,1 ha do 1 ha włącznie,
 - osoby fizyczne będące właścicielami zwierząt gospodarskich, nie posiadające użytków rolnych lub posiadające użytki rolne o powierzchni mniejszej niż 0,1 ha,
- **gospodarstwa pozostałe**, tj. ujęte łącznie wszystkie jednostki sektora publicznego i prywatnego (poza gospodarstwami indywidualnymi).

19. Podstawowym grupowaniem zastosowanym w całej publikacji jest **grupowanie według powierzchni użytków rolnych**, którego dokonano w oparciu o przedziały domknięte lewostronnie, np. do przedziału 5–10 ha zaliczono gospodarstwa o powierzchni użytków rolnych 5,00 ha do 9,99 ha. Wyjątek stanowi przedział od 1–5 ha, do którego zalicza się gospodarstwa o powierzchni 1,01 ha do 4,99 ha.

Wyodrębniono następujące grupy obszarowe: do 1 ha, 1–5, 5–10, 10–20, 20–50, 50 ha i więcej.

20. Zastosowano dodatkową agregację danych dla gospodarstw rolnych według następujących cech:

1) Wiek i płeć użytkownika gospodarstwa indywidualnego;

Wiek osób – określony liczbą lat ukończonych – ustalono poprzez porównanie pełnej daty urodzenia z dniem przeprowadzenia spisu (tzw. dniem krytycznym, tj. 20 maja 2002 roku).

2) Poziom wykształcenia użytkownika gospodarstwa indywidualnego;

Poziom wykształcenia jest to najwyższy ukończony cykl kształcenia w szkole lub szkolenia w innym trybie i formie, uznany zgodnie z obowiązującym systemem szkolnictwa. Podstawą zaliczenia wykształcenia do określonego poziomu było uzyskanie świadectwo (dyplom) ukończenia odpowiedniej szkoły: dziennej, wieczorowej, zaocznej czy ekster-nistycznej. Ze względu na nowy system szkolnictwa, wprowadzony reformą oświaty w dniu 1 stycznia 1999 roku, poziom wykształcenia został ustalony dla osób w wieku 13 lat i więcej.

Wyodrębniono następujące poziomy wykształcenia:

□ Wyższe

- *ze stopniem naukowym co najmniej doktora* – jest to wykształcenie wyższe z tytułem naukowym profesora, doktora habilitowanego, doktora;
- *z tytułem magistra, lekarza lub równorzędnym* – jest to wykształcenie wyższe zawodowe z tytułem magistra, magistra inżyniera, lekarza lub innym równorzędnym, realizowane w ramach szkoły wyższej na podbudowie programowej szkoły średniej, zakończonej uzyskaniem świadectwa dojrzałości „matury”;
- *z tytułem inżyniera, licencjata, dyplomowanego ekonomisty* – jest to wykształcenie wyższe zawodowe z tytułem inżyniera, licencjata, dyplomowanego ekonomisty lub innym równorzędnym, realizowane w ramach szkoły wyższej na podbudowie programowej szkoły średniej, zakończonej uzyskaniem świadectwa dojrzałości „matury”.

□ Policealne

- *z maturą (pomaturalne)* – jest to wykształcenie średnie zawodowe realizowane na podbudowie programowej szkoły średniej, zakończonej uzyskaniem egzaminu dojrzałości „matury”. Absolwenci otrzymują dyplom, który określa kwalifikacje zawodowe na poziomie technika;
- *bez matury* – jest to wykształcenie zawodowe na poziomie średnim lub zasadniczym realizowane na podbudowie programowej szkoły średniej, zakończonej uzyskaniem świadectwa ukończenia szkoły. Absolwenci otrzymują dyplom, który określa kwalifikacje zawodowe.

□ Średnie

- *ogólnokształcące z maturą* – jest to wykształcenie średnie ogólne, uzyskane w ramach średniej szkoły ogólnokształcącej, potwierdzone uzyskaniem świadectwem dojrzałości „maturą”. Osiągnięcie tego poziomu wykształcenia umożliwia dalsze kształcenie w szkole pomaturalnej lub na studiach wyższych;
- *zawodowe z maturą* – jest to wykształcenie średnie ogólne i zawodowe, uzyskane w ramach technikum, liceum zawodowego lub liceum technicznego, potwierdzone uzyskaniem świadectwem dojrzałości „maturą”. Osoby posiadające świadectwo ukończenia takiej szkoły mają tytuł technika lub inny tytuł określony w klasyfikacji zawodów i specjalności szkolnictwa zawodowego. Osiągnięcie tego poziomu wykształcenia umożliwia dalsze kształcenie na studiach wyższych lub w szkole pomaturalnej;

- *ogólnokształcące bez matury* – jest to wykształcenie średnie ogólne, uzyskane w ramach średniej szkoły ogólnokształcącej, potwierdzone uzyskaniem świadectwem ukończenia liceum ogólnokształcącego. Osiągnięcie tego poziomu wykształcenia umożliwia dalsze kształcenie w szkole policealnej, nie wymagającej posiadania „matury”;
 - *zawodowe bez matury* – jest to wykształcenie średnie ogólne i zawodowe, uzyskane w ramach technikum, liceum zawodowego lub liceum technicznego, potwierdzone uzyskaniem świadectwem ukończenia szkoły. Osoby posiadające świadectwo ukończenia takiej szkoły mają tytuł technika lub inny tytuł określony w klasyfikacji zawodów i specjalności szkolnictwa zawodowego. Osiągnięcie tego poziomu wykształcenia umożliwia dalsze kształcenie w szkole policealnej;
- **Zasadnicze zawodowe** – jest to wykształcenie ogólne i zasadnicze zawodowe, zdobyte w ramach szkoły zasadniczej lub rolniczej, szkoły (zespołu) przysposobienia zawodowego lub rolniczego, korespondencyjnego kursu rolniczego o poziomie szkoły zasadniczej. Świadectwo ukończenia szkoły zasadniczej jest dowodem posiadania tytułu robotnika wykwalifikowanego. Po ukończeniu tego poziomu wykształcenia można ubiegać się o przyjęcie do średniej szkoły ogólnokształcącej lub zawodowej, organizowanej na podstawie programowej szkoły zasadniczej.
 - **Podstawowe ukończone** osiągnięte po ukończeniu liczby lat nauki wymaganej w danym okresie dla ukończenia szkoły podstawowej, szkoły (klas) przysposabiających do pracy zawodowej (w zakresie VI, VII, VIII klasy szkoły podstawowej) oraz po ukończeniu szkoły artystycznej I stopnia realizującej jednocześnie program szkoły podstawowej.
 - **Podstawowe nieukończone i bez wykształcenia szkolnego** obejmuje osoby, które nie ukończyły lat nauki wymaganej w danym okresie dla ukończenia szkoły podstawowej lub nigdy się nie uczyły.
- 3) Liczba osób w gospodarstwie domowym;
- 4) Cel produkcji;
- Grupowania gospodarstw według **celu produkcji** dokonano posługując się kryterium towarowej produkcji rolniczej (wartości produkcji rolniczej sprzedanej). Wyodrębniono następujące grupy gospodarstw:
- **nie prowadzące produkcji rolniczej** aktualnie w momencie spisu lub w ostatnich 12 miesiącach, niezależnie od deklarowanej jednocześnie wartości sprzedaży,

- **produkujące wyłącznie na własne potrzeby**, tj. posiadające uprawy rolne i/lub zwierzęta gospodarskie, a jednocześnie nie wykazujące wartość towarowej produkcji rolniczej,
 - **produkujące głównie na własne potrzeby**, tj. wykazujące wartość towarowej produkcji rolniczej poniżej 3 tys. zł,
 - **produkujące głównie na rynek**, tj. o wartości sprzedaży 3 tys. zł i więcej.
- 5) Wartość sprzedaży według skali: poniżej 3 tys. zł; 3–5; 5–15; 15–25; 25–50; 50–100; 100 tys. zł i więcej, z lewostronnym domknięciem przedziałów;
- 6) Natężenie chowu zwierząt gospodarskich według skali w przeliczeniowych sztukach dużych;
- 7) Główne źródło dochodów, tj. przekraczające 50 % dochodów w dochodach ogółem gospodarstwa domowego z użytkownikiem gospodarstwa indywidualnego.

W ramach w/w grupowania wyodrębniono następujące grupy gospodarstw z głównym źródłem dochodów z:

- **działalności rolniczej** (dochody z działalności rolniczej stanowią ponad 50 % ogółu dochodów gospodarstwa domowego),
- **działalności rolniczej i pracy najemnej** (łącznie dochody z działalności rolniczej i pracy najemnej stanowią więcej niż 50 % ogółu dochodów gospodarstwa domowego, przy czym dochody z działalności rolniczej przewyższają dochody z pracy najemnej),
- **pracy najemnej** (dochody z pracy najemnej przewyższają 50 % dochodów ogółem gospodarstwa domowego),
- **pracy najemnej i działalności rolniczej** (łącznie dochody z pracy najemnej i działalności rolniczej stanowią więcej niż 50 % ogółu dochodów gospodarstwa domowego, przy czym dochody z pracy najemnej są wyższe niż dochody z działalności rolniczej),
- **emerytury i renty** (suma dochodów z emerytur i rent stanowi więcej niż 50 % całkowitych dochodów gospodarstwa domowego),
- **działalności pozarolniczej** (udział dochodów z pracy na rachunek własny przekracza 50 % dochodów ogółem),
- **niezarobkowych źródeł utrzymania** (dochody z niezarobkowych źródeł, innych niż emerytura i renta, przeważają w łącznych dochodach gospodarstwa domowego).

UWAGI ANALITYCZNE

UDZIAŁ DOCHODÓW Z DZIAŁALNOŚCI ROLNICZEJ W DOCHODACH GOSPODARSTW DOMOWYCH

Według danych Powszechnego Spisu Rolnego przeprowadzonego w 2002 r. w województwie opolskim było 73,8 tys. gospodarstw domowych z użytkownikiem gospodarstwa rolnego. Dochody z działalności rolniczej stanowiły ponad połowę dochodów ogółem tylko dla 19,2 % gospodarstw domowych z użytkownikiem gospodarstwa rolnego. Najwięcej było gospodarstw, w których głównym źródłem utrzymania były dochody z pracy najemnej, tj. 30,6 % oraz z emerytury i renty (29,8 %). Główne źródła utrzymania gospodarstw domowych według udziału dochodów z działalności rolniczej i źródeł pozarolniczych ilustruje poniższy wykres.

STRUKTURA GOSPODARSTW DOMOWYCH Z UŻYTKOWNIKIEM GOSPODARSTWA ROLNEGO WEDŁUG GŁÓWNEGO ŹRÓDŁA UTRZYMANIA

Gospodarstwa domowe o dochodach przekraczających 50 % dochodów ogółem z:

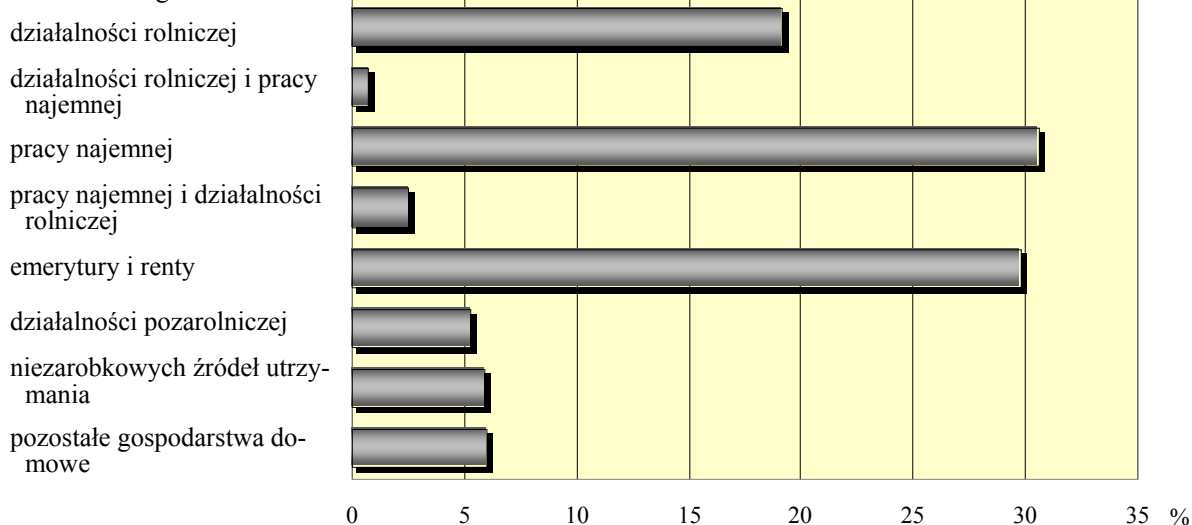

Największy odsetek gospodarstw domowych z użytkownikiem gospodarstwa rolnego, w których głównym źródłem utrzymania była działalność rolnicza (51 % i więcej dochodów ogółem) występował w powiatach: prudnickim (34,6 %) i oleskim (25,4 %); najmniejszy w powiecie opolskim (11,2 %) i w mieście Opolu (12,5 %).

Z ogółu gospodarstw indywidualnych prowadzących działalność rolniczą najwięcej (42,2 %) było gospodarstw, w których udział dochodów z działalności rolniczej w dochodach ogółem nie przekraczał 10,0 %; w 21,8 % przypadków dochody te stanowiły 10 – 30 %.

W co szóstym gospodarstwie domowym dochody z działalności rolniczej stanowiły ponad 90 % ogółu dochodów.

STRUKTURA GOSPODARSTW INDYWIDUALNYCH WEDŁUG UDZIAŁU DOCHODÓW Z DZIAŁALNOŚCI ROLNICZEJ W DOCHODACH OGÓŁEM GOSPODARSTWA DOMOWEGO

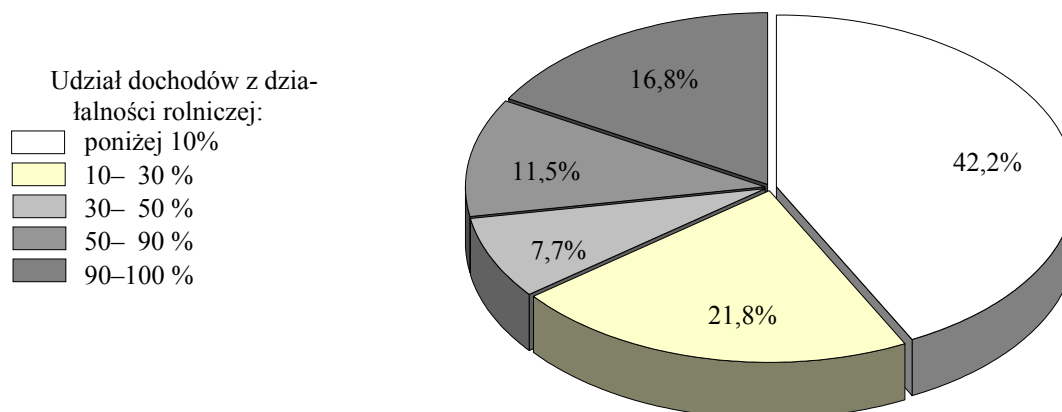

Wśród gospodarstw indywidualnych uzyskujących dochody z działalności rolniczej najliczniejszą grupę stanowiły gospodarstwa o powierzchni użytków rolnych do 1 ha (37,3 %) oraz 1–5 ha (31,9 %), najmniej było gospodarstw dużych o powierzchni użytków rolnych 20–50 ha (5,7 %) oraz powyżej 50 ha (1,4 %).

Występowała ścisła zależność między wielkością gospodarstwa, a udziałem dochodów osiąganych z produkcji rolniczej. Wraz ze wzrostem obszaru użytków rolnych gospodarstwa zwiększał się udział dochodów z działalności rolniczej. W większości (75,1 %) gospodarstw o powierzchni użytków rolnych do 1 ha dochody te nie przekraczały 10 % dochodów ogółem, a tylko w 3,3 % stanowiły ponad 90 %.

W grupie gospodarstw 1–5 ha najwięcej, tj. 40,6 % było gospodarstw, w których dochody z działalności rolniczej nie przekraczały 10 % dochodów ogółem, a w co trzecim gospodarstwie były na poziomie 10 – 30 %.

Dla zdecydowanej większości gospodarstw indywidualnych o powierzchni użytków rolnych przekraczającej 20 ha głównym źródłem dochodów była działalność rolnicza. Jej udział w dochodach ogółem gospodarstwa domowego wynosił ponad 90 %.

Liczbę gospodarstw indywidualnych według udziału dochodów z działalności rolniczej w dochodach ogółem w poszczególnych grupach obszarowych zaprezentowano w tabl. 1.

Tabl. 1. **Gospodarstwa indywidualne powyżej 1 ha UR według udziału dochodów z działalności rolniczej w dochodach ogółem oraz grup obszarowych**

WYSZCZEGÓLNIENIE	Ogółem	Udział dochodów z działalności rolniczej w dochodach ogółem			
		poniżej 30 %	30 – 50	50 – 90	90 – 100 %
	w tys.				
Ogółem	35,5	16,4	4,0	6,3	8,8
gospodarstwa o powierzchni użytków rolnych:					
1– 5 ha	18,1	13,5	1,8	1,3	1,5
5–10	7,6	2,3	1,5	1,9	1,9
10–20	5,8	0,5	0,6	2,1	2,7
20–50	3,2	0,1	0,1	0,9	2,1
50 ha i więcej	0,8	0,0	0,0	0,1	0,6

Wśród gospodarstw indywidualnych prowadzących działalność rolniczą największą grupę (38,4 %) stanowiły gospodarstwa składające się z 4 – 5 osób, odsetek gospodarstw 2 – 3 osobowych wynosił 34,6 %, a 6 – 9 osobowych – 16,9 %. Najmniej było gospodarstw jednoosobowych (9,5 %) oraz 10 i więcej osobowych, tj. 0,6 %.

Im mniejsza liczba osób w gospodarstwie domowym, tym udział gospodarstw domowych, których dochody z działalności rolniczej nie przekraczały 30 % dochodów ogółem był większy i odwrotnie, w miarę wzrostu liczby osób w gospodarstwie domowym wzrastała ilość gospodarstw, których udział dochodów z działalności rolniczej w dochodach ogółem przekraczał 50 %.

Spośród gospodarstw indywidualnych prowadzących działalność rolniczą 41,5 % przeznaczało produkcję rolniczą głównie na potrzeby własne, 40,9 % – głównie na rynek, a 16,1 % wyłącznie na potrzeby własne.

Wśród indywidualnych gospodarstw rolnych (które wykazały wartość sprzedaży produkcji rolniczej) największą grupę, tj. 17,4 % stanowiły gospodarstwa, które zrealizowały sprzedaż o wartości 5 – 15 tys. zł. Najmniej, tj. 3,3 % gospodarstw wykazało sprzedaż w wysokości 100 tys. zł i więcej.

W gospodarstwach indywidualnych prowadzących działalność rolniczą występowała zależność pomiędzy wartością sprzedaży, a udziałem dochodów z działalności rolniczej w dochodach ogółem. Im większa wartość sprzedaży, tym większy udział dochodów z działalności rolniczej w dochodach ogółem. Wśród gospodarstw indywidualnych, które zrealizowały sprzedaż produkcji rolniczej przekraczającą 50 tys. zł największy odsetek

stanowiły gospodarstwa, w których udział dochodów z działalności rolniczej w dochodach ogółem mieścił się w przedziale 90 – 100 %.

STRUKTURA GOSPODARSTW INDYWIDUALNYCH WEDŁUG CELU TOWAROWEJ PRODUKCJI ROLNICZEJ

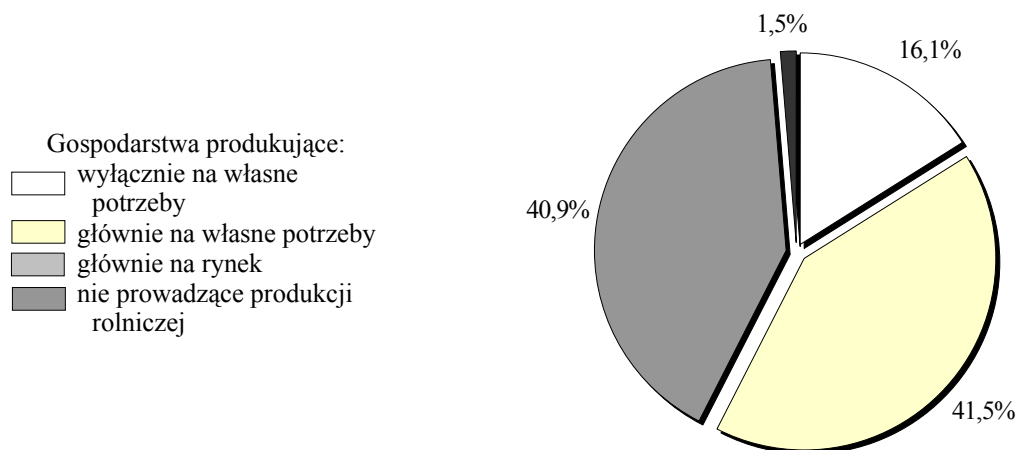

TOWAROWA PRODUKCJA ROLNICZA W GOSPODARSTWACH ROLNYCH

Wyniki spisu pozwoliły określić powiązania wielkości produkcji towarowej m.in. z jakością użytków rolnych i z innymi cechami gospodarstwa rolnego, tj.: jego obszarem, celem i kierunkiem produkcji, wielkością stada zwierząt, wiekiem i płcią użytkownika gospodarstwa oraz jego wykształceniem.

Według danych Spisu przeprowadzonego w 2002 r. w województwie opolskim wartość produkcji towarowej wynosiła 1444,5 mln zł.

Przeciętnie gospodarstwo indywidualne o powierzchni użytków rolnych powyżej 1 ha wykazało produkcję o wartości 25,6 tys. zł, największą w powiatach: namysłowskim (34,7 tys. zł), prudnickim (37,2 tys. zł) i w mieście Opolu (51,5 tys. zł); najmniejszą w powiatach: oleskim (17,0 tys. zł), opolskim (19,9 tys. zł) oraz nyskim (20,8 tys. zł).

Im większa powierzchnia użytków rolnych w gospodarstwie, tym większy wskaźnik wartości produkcji rolniczej przypadającej na jedno gospodarstwo. W gospodarstwach o powierzchni 1 – 5 ha wynosił 4,9 tys. zł i wzrastał wraz z powierzchnią gospodarstwa osiągając poziom 300,9 tys. zł w gospodarstwach użytkujących powierzchnię przekraczającą 50 ha.

Wartość produkcji rolniczej w przeliczeniu na jedno gospodarstwo była ściśle związana z płcią oraz wykształceniem użytkownika gospodarstwa. Gospodarstwa indywidualne powyżej 1 ha UR, w których użytkownikiem był mężczyzna miały trzykrotnie

większą wartość produkcji niż gospodarstwa, w których użytkownikiem były kobiety i wynosiła ona odpowiednio: 29,1 tys. zł i 9,7 tys. zł.

TOWAROWA PRODUKCJA ROLNICZA NA 1 GOSPODARSTWO WEDŁUG POWIATÓW

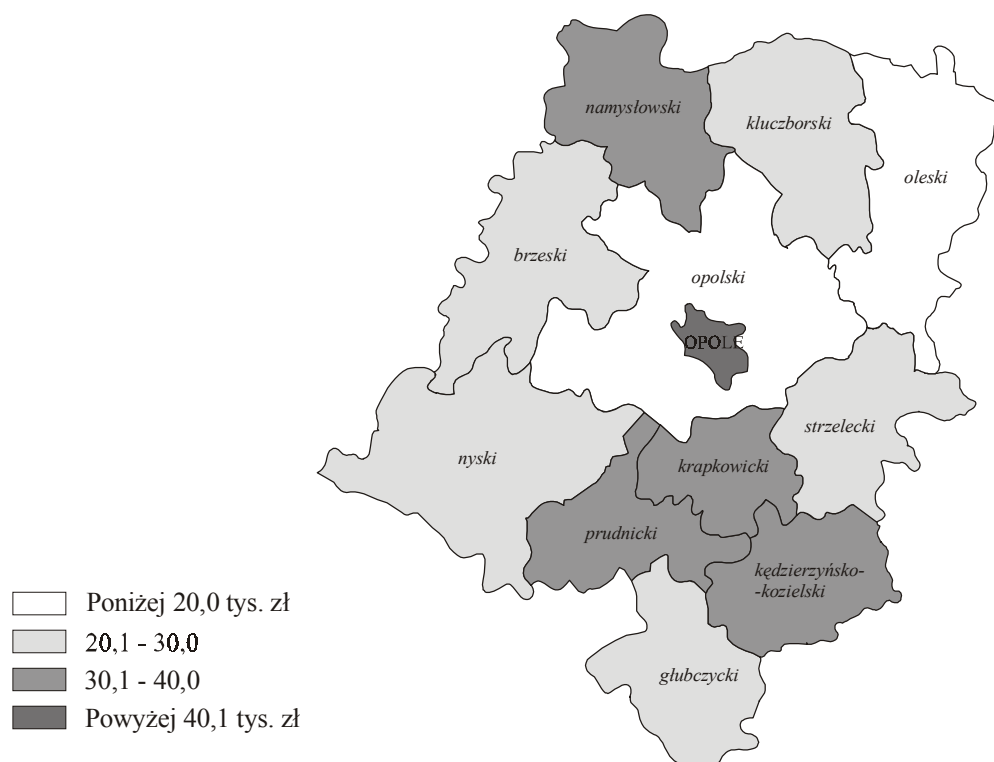

Największą towarową produkcję rolniczą przypadającą na jedno gospodarstwo wykazały gospodarstwa indywidualne powyżej 1 ha UR użytkowane przez osoby z wykształceniem wyższym i średnim (odpowiednio – 56,9 tys. zł i 32,1 tys. zł), a najmniejszą gospodarstwa, w których użytkownik posiadał wykształcenie podstawowe lub był w ogóle bez wykształcenia (14,4 tys. zł).

Produkcja towarowa przypadająca na 1 ha użytków rolnych w gospodarstwach indywidualnych powyżej 1 ha UR wynosiła 2,3 tys. zł. W grupach obszarowych użytków rolnych była zróżnicowana. Największy wskaźnik produkcji rolniczej w przeliczeniu na 1 ha użytków rolnych wystąpił w gospodarstwach o powierzchni użytków rolnych powyżej 50 ha (2,6 tys. zł) oraz w gospodarstwach o powierzchni 20 – 50 ha (2,5 tys. zł), a najmniejszy w gospodarstwach o powierzchni 5 – 10 ha i 1 – 5 ha, odpowiednio: po 1,8 tys. zł i 2,0 tys. zł. Im większa powierzchnia użytków rolnych w gospodarstwie, tym większa wartość produkcji przypadająca na 1 ha użytków rolnych. Jedynie w powiatach krapkowickim, namysłowskim

i mieście Opolu gospodarstwa mniejsze, tj. o powierzchni użytków rolnych od 1 do 5 ha wykazały największą produkcję towarową w przeliczeniu na 1 ha użytków rolnych.

TOWAROWA PRODUKCJA ROLNICZA NA 1 ha UŻYTKÓW ROLNYCH WEDŁUG POWIATÓW

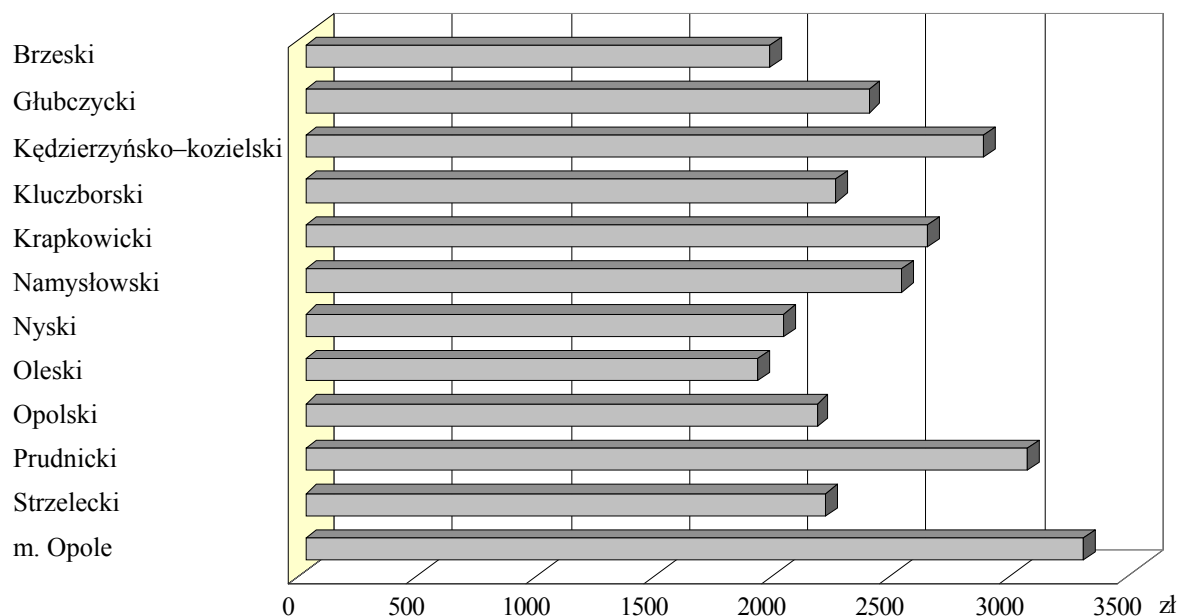

Gospodarstwa indywidualne użytkowane przez mężczyzn wykazały prawie półtora razy większą produkcję na 1 ha użytków rolnych niż gospodarstwa, w których użytkownikami były kobiety.

Gospodarstwa, w których użytkownik posiadał wykształcenie wyższe produkcja towarowa była największa i wynosiła 2,9 tys. zł w przeliczeniu na 1 ha użytków rolnych.

Wśród gospodarstw indywidualnych o powierzchni użytków rolnych powyżej 1 ha średnia wartość towarowej produkcji rolniczej przypadająca na jednego pełnozatrudnionego wynosiła 21,8 tys. zł i była ściśle powiązana z wielkością gospodarstwa.

Przeciętna wartość produkcji w przeliczeniu na 1 pełnozatrudnionego w gospodarstwach o powierzchni użytków rolnych 1 – 5 ha wynosiła 7,1 tys. zł i wzrastała wraz ze wzrostem powierzchni użytków rolnych; w gospodarstwach o powierzchni powyżej 50 ha była 16-krotnie wyższa i wynosiła 113,8 tys. zł.

Najwyższą towarową produkcję rolniczą w przeliczeniu na jednego pełnozatrudnionego odnotowano w gospodarstwach indywidualnych (powyżej 1 ha UR) w powiatach: kędzierzyńsko-kozielskim (28,5 tys. zł), namysłowskim (31,4 tys. zł) i w mieście Opole (45,2 tys. zł), a najniższą w powiatach: nyskim (19,6 tys. zł), opolskim (18,2 tys. zł) i oleskim (13,0 tys. zł).

TOWAROWA PRODUKCJA ROLNICZA NA 1 PEŁNOZATRUDNIONEGO WEDŁUG POWIATÓW

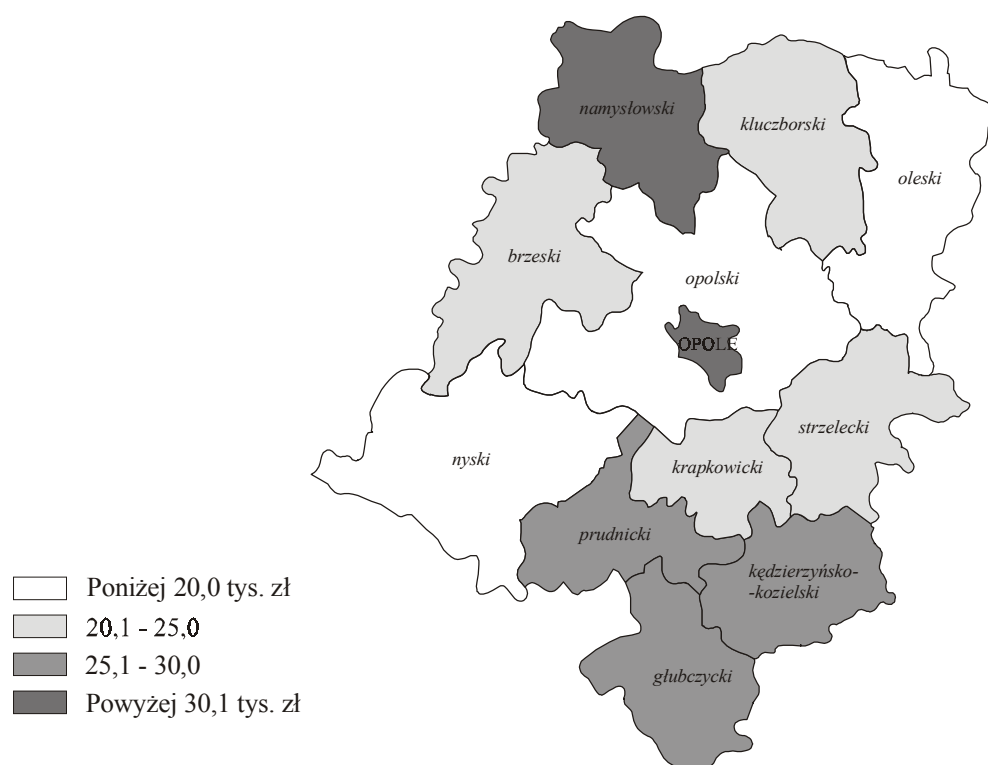

Wielkość produkcji towarowej we wszystkich jej wskaźnikach była ściśle skorelowana z wielkością stada.

Wraz z wielkością stada zwierząt zwiększały się wskaźniki produkcji towarowej, przy czym w gospodarstwach posiadających do 5 sztuk dużych różnice te są niewielkie. Wyższe od przeciętnej wskaźniki produkcji towarowej w przeliczeniu na 1 ha użytków rolnych i na jednego pełnozatrudnionego wystąpiły w indywidualnych gospodarstwach rolnych posiadających stada większe niż 20 sztuk dużych. W gospodarstwach, w których stada liczyły powyżej 100 sztuk dużych, produkcja na 1 ha użytków rolnych była ponad pięciokrotnie wyższa od przeciętnej, a produkcja na jednego pełnozatrudnionego ponad piętnastokrotnie wyższa.

WAŻNIEJSZE WYDATKI PONIESIONE PRZEZ GOSPODARSTWA ROLNE NA CELE INWESTYCYJNE I PRODUKCYJNE

Wydatki poniesione przez badane gospodarstwa rolne na cele inwestycyjne i na bieżącą produkcję rolną wynosiły w województwie opolskim 965,0 tys. zł, w tym w indywidualnych gospodarstwach rolnych – 675,7 tys. zł. Przeciętnie jedno gospodarstwo indywidualne powyżej 1 ha UR poniosło wydatki w wysokości 19,9 tys. zł, a w przeliczeniu na 1 ha użytków rolnych – 1,9 tys. zł.

W roku gospodarczym poprzedzającym spis gospodarstwa indywidualne przeznaczyły 39,6 % wydatków na inwestycje, a 60,4 % na bieżącą produkcję rolną.

Wskaźnik wydatków inwestycyjnych w przeliczeniu na 1 ha użytków rolnych wyraźnie zmniejszał się w miarę wzrostu obszaru gospodarstwa od ponad 3 tys. zł w gospodarstwach mniejszych, tj. 1 – 5 ha, do 0,8 tys. zł w gospodarstwach o powierzchni przekraczającej 50 ha. Natomiast poziom wydatków na bieżącą produkcję rolniczą w przeliczeniu na 1 ha był mniej zróżnicowany i wahał się w granicach od 1,0 tys. zł do 1,3 tys. zł.

WYDATKI W GOSPODARSTWACH INDYWIDUALNYCH POWYŻEJ 1 ha UŻYTKÓW ROLNYCH NA 1 ha UŻYTKÓW ROLNYCH

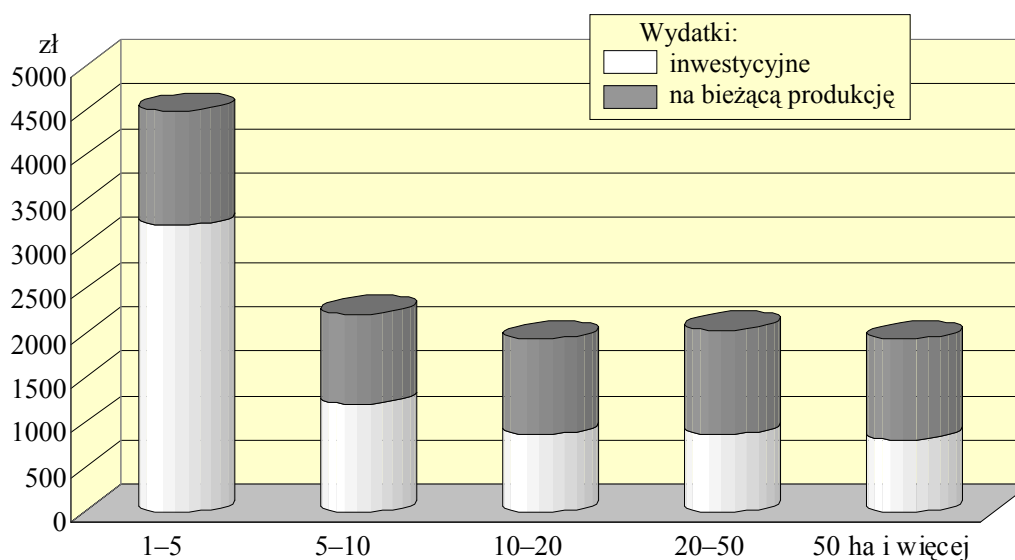

Biorąc pod uwagę wartość sprzedaży produkcji rolniczej w gospodarstwach indywidualnych powyżej 1 ha UR najwyższym poziomem wydatków (inwestycyjnych i produkcyjnych) na 1 ha użytków rolnych charakteryzowały się gospodarstwa realizujące sprzedaż produktów rolnych w wysokości 100 tys. zł i więcej.

Wyniki spisu wykazały, że w województwie opolskim tylko 5,6 tys. gospodarstw rolnych poniosło nakłady na zakup środków trwałych.

Wydatki na zakup środków transportowych, maszyn i urządzeń stanowiły 48,1 % nakładów na środki trwałe, a łącznie z ciągnikami udział ten wzrósł do 67,6 %.

Na zakup ziemi gospodarstwa rolne przeznaczyły 26,3 % wydatków.

Pozostałe wydatki inwestycyjne poniosło 16,0 tys. gospodarstw rolnych, przy czym wydatki na budowę, remont i modernizację budynków mieszkalnych stanowiły ponad ich połowę, a budynków gospodarczych ponad jedną czwartą.

Wśród gospodarstw rolnych, które ponosiły wydatki inwestycyjne i jednocześnie wykazały wartość sprzedanych produktów 36,4 % stanowiły gospodarstwa, dla których wydatki te stanowiły poniżej 30 % towarowej produkcji rolniczej, a dla 28,2 % gospodarstw ich udział wynosił 30–100 %, w pozostałych 21,1 % gospodarstw wydatki inwestycyjne były wyższe od wartości sprzedaży. Liczbę gospodarstw rolnych według udziału poniesionych wydatków w towarowej produkcji rolniczej przedstawia poniższa tablica.

Tabl. 2. **Gospodarstwa rolne powyżej 1 ha UR według udziału poniesionych wydatków inwestycyjnych w towarowej produkcji rolniczej oraz grup obszarowych**

WYSZCZEGÓLNIENIE	Ogółem	W tym gospodarstwa według udziału dochodów z działalności rolniczej w dochodach ogółem			
		poniżej 30 %	30 – 50	50 – 100	powyżej 100 %
w tys.					
OGÓŁEM					
Ogółem	18,1	6,6	2,2	2,9	3,8
gospodarstwa o powierzchni użytków rolnych:					
1 – 5 ha	7,5	1,0	0,5	1,1	2,4
5 – 10	3,8	1,6	0,6	0,7	0,8
10 – 20	3,5	2,0	0,5	0,6	0,3
20 – 50	2,5	1,5	0,4	0,4	0,2
50 ha i więcej	0,9	0,5	0,2	0,1	0,1
w tym GOSPODARSTWA INDYWIDUALNE POWYŻEJ 1 ha UR					
Ogółem	18,0	6,5	2,1	2,9	3,8
gospodarstwa o powierzchni użytków rolnych:					
1 – 5 ha	7,5	1,0	0,5	1,1	2,4
5 – 10	3,8	1,6	0,6	0,7	0,8
10 – 20	3,5	2,0	0,5	0,6	0,3
20 – 50	2,5	1,5	0,4	0,4	0,2
50 ha i więcej	0,7	0,4	0,1	0,1	0,1

W województwie opolskim 33,9 tys. gospodarstw rolnych poniosło wydatki na zakup materiałów i usług rolniczych oraz na dzierżawę ziemi. Wydatki te stanowiły 45,0 % towarowej produkcji rolniczej, z tego na paliwo – 10,1 %, na nawozy i środki ochrony roślin – 21,6 %, na pasze – 12,9 %, a na usługi rolnicze – 5,9 %.

Wybrane wydatki ponoszone przez gospodarstwa rolne powyżej 1 ha UR na bieżącą produkcję rolniczą w przeliczeniu na 1 ha użytków rolnych wynosiły średnio 1,3 tys. zł, na paliwo – 0,3 tys. zł, na nawozy i środki ochrony roślin – 0,6 tys., na pasze – 0,4 tys. zł, a na usługi rolnicze – 0,2 tys. zł.

SPLATY KREDYTÓW I POŻYCZEK ORAZ STAN ZADŁUŻENIA GOSPODARSTW

Liczba gospodarstw rolnych korzystających z kredytów i pożyczek była stosunkowo niewielka. Wśród gospodarstw indywidualnych powyżej 1 ha użytków rolnych stanowiły one 18,7 % ogólnej liczby gospodarstw.

Korzystanie z kredytu było powiązane z celem oraz z wielkością produkcji towarowej. Łącznie jedna trzecia indywidualnych gospodarstw rolnych powyżej 1 ha użytków rolnych produkujących głównie na rynek spłacała kredyty i pożyczki. W miarę wzrostu wartości sprzedaży produkcji rolniczej zwiększał się odsetek gospodarstw spłacających kredyty.

W większym stopniu z kredytów korzystały gospodarstwa prowadzone przez mężczyzn (21,4 %) niż kobiety (11,4 %).

Dla około 3,6 % gospodarstw indywidualnych powyżej 1 ha UR spłaty kredytów i pożyczek stanowiły mniej niż 3 % towarowej produkcji rolniczej. Najmniej (2,9 %) było gospodarstw, w których udział rocznych spłat kredytów i pożyczek w towarowej produkcji rolniczej wynosił 3–5 %, a najwięcej (44,2 %) gospodarstw, w których produkcja była obciążona kredytami w wysokości 15–50%.

Przeciętnie gospodarstwo indywidualne powyżej 1 ha UR spłacało kredyty w wysokości 10,9 tys. zł. Obciążenie kredytami gospodarstw indywidualnych o powierzchni UR poniżej 20 ha było mniejsze niż średnio w województwie, natomiast gospodarstwa duże powyżej 50 ha UR spłacały kredyty w wysokości pięciokrotnie większej od średniej.

STRUKTURA GOSPODARSTW INDYWIDUALNYCH POWYŻEJ 1 ha UR WEDŁUG WYSOKOŚCI ZADŁUŻENIA ORAZ GRUP OBSZAROWYCH

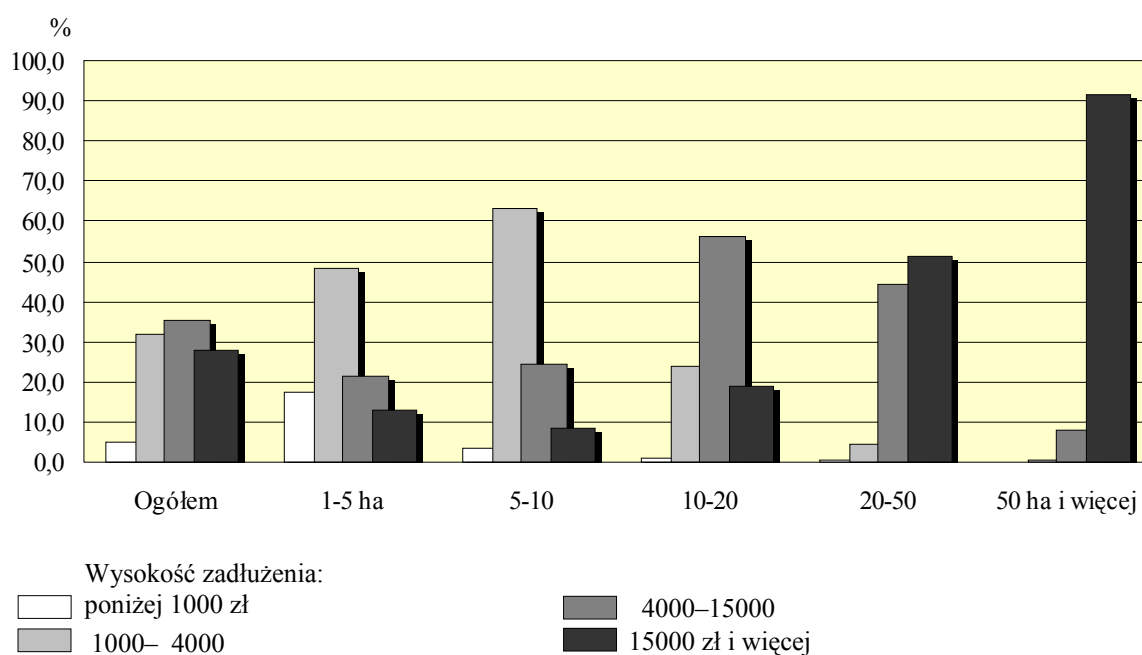

Gospodarstwa rolne obciążone zadłużeniem stanowiły 20,2 % ogólnej liczby gospodarstw w województwie, w tym gospodarstwa indywidualne o powierzchni powyżej 1 ha UR stanowiły 19,9 % ogólnej liczby gospodarstw. Odsetek gospodarstw rolnych zadłużonych wzrastał wraz ze zwiększeniem obszaru gospodarstwa od 7,4 % w gospodarstwach rolnych 1 – 5 ha do 78,2 % w gospodarstwach powyżej 50 ha; w gospodarstwach indywidualnych powyżej 1 ha UR wzrastał odpowiednio: od 7,4 % do 76,4 %.

Najwięcej, tj. 35,4 % było gospodarstw indywidualnych powyżej 1 ha UR zadłużonych na kwotę od 4,0 – 15,0 tys. zł, najmniej, tj. 4,8 % gospodarstw o wysokości zadłużenia nie przekraczającym 1,0 tys. zł, co ilustruje poniższy wykres.

STRUKTURA INDYWIDUALNYCH GOSPODARSTW POWYŻEJ 1 ha UR WEDŁUG WYSOKOŚCI ZADŁUŻENIA

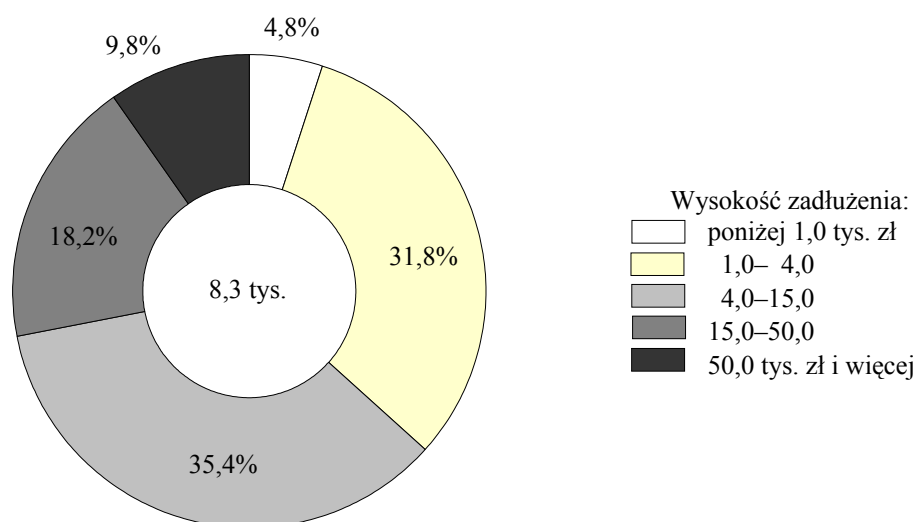

Przeciętne zadłużenie indywidualnych gospodarstw powyżej 1 ha w przeliczeniu na 1 ha użytków rolnych wynosiło 1,2 tys. zł, w tym z tytułu kredytów inwestycyjnych 1,2 tys. zł, a z tytułu bieżących kredytów – 0,5 tys. zł.

Wskaźnik zadłużenia w przeliczeniu na jedno gospodarstwo wynosił przeciętnie w województwie 25,6 tys. zł, w tym zadłużenie z tytułu kredytów inwestycyjnych – 37,3 tys. zł, natomiast z tytułu zaciągniętych bieżących kredytów 11,5 tys. zł.

DZIAŁ I. UDZIAŁ DOCHODÓW Z DZIAŁALNOŚCI ROLNICZEJ W DOCHODACH GOSPODARSTW DOMOWYCH Z UŻYTKOWNIKIEM GOSPODARSTWA ROLNEGO ORAZ TOWAROWA PRODUKCJA ROLNICZA

TABL. 1. GOSPODARSTWA DOMOWE Z UŻYTKOWNIKIEM GOSPODARSTWA ROLNEGO WEDŁUG GŁÓWNEGO ŹRÓDŁA DOCHODÓW ORAZ GRUP OBSZAROWYCH

WYSZCZEGÓLNIENIE	Ogółem	Gospodarstwa domowe o dochodach przekraczających 50 % dochodów ogółem z:							Pozostałe gospodarstwa domowe
		działalności		pracy		emerytury i renty	działalności pozarolniczej	niezarobkowych źródeł utrzymania	
		rolniczej	rolniczej i pracy najemnej	najemnej	najemnej i działalności rolniczej				
W LICZBACH BEZWZGLĘDNYCH									
OGÓŁEM	73847	14212	517	22578	1823	22013	3908	4363	4433
gospodarstwa o powierzchni użytków rolnych:									
0– 1 ha	32217	817	17	11204	505	13882	1550	2719	1523
1– 5	23524	2215	118	8874	816	6742	1720	1403	1636
5–10	8049	3203	204	1849	377	1092	401	162	761
10–20	5979	4310	139	532	118	255	162	64	399
20–50	3264	2920	32	98	6	40	60	13	95
50 ha i więcej	814	747	7	21	#	#	15	#	19
Powiat brzeski	5958	1156	68	1692	185	1777	309	349	422
gospodarstwa o powierzchni użytków rolnych:									
0– 1 ha	2696	79	4	857	69	1197	106	222	162
1– 5	1676	167	8	578	72	461	149	103	138
5–10	693	255	28	168	30	93	31	13	75
10–20	514	345	22	64	13	19	14	5	32
20–50	296	238	5	20	#	7	7	5	13
50 ha i więcej	83	72	#	5	–	–	#	#	#

TABL. 1. **GOSPODARSTWA DOMOWE Z UŻYTKOWNIKIEM GOSPODARSTWA ROLNEGO WEDŁUG GŁÓWNEGO ŹRÓDŁA DOCHODÓW ORAZ GRUP OBSZAROWYCH (cd.)**

WYSZCZEGÓLNIENIE	Ogółem	Gospodarstwa domowe o dochodach przekraczających 50 % dochodów ogółem z:							Pozostałe gospodarstwa domowe
		działalności		pracy		emerytury i renty	działalności pozarolniczej	niezarobkowych źródeł utrzymania	
		rolniczej	rolniczej i pracy najemnej	najemnej	najemnej i działalności rolniczej				
W LICZBACH BEZWZGLĘDNYCH (cd.)									
Powiat głubczycki	4342	1094	34	1261	145	1180	161	171	296
gospodarstwa o powierzchni użytków rolnych:									
0– 1 ha	1724	87	3	572	37	755	55	128	87
1– 5	1275	162	10	474	64	342	71	37	115
5–10	654	287	16	166	29	70	22	6	58
10–20	418	302	5	45	14	12	11	–	29
20–50	203	193	–	4	#	#	#	–	3
50 ha i więcej	68	63	–	–	–	–	#	–	4
Powiat kędzierzyńsko-kozielski	6014	1102	33	1980	135	1875	275	348	266
gospodarstwa o powierzchni użytków rolnych:									
0– 1 ha	3411	84	–	1274	53	1458	153	256	133
1– 5	1403	154	10	585	54	361	97	77	65
5–10	394	166	9	92	20	42	18	7	40
10–20	461	372	14	25	7	12	4	5	22
20–50	278	262	–	4	#	#	#	3	4
50 ha i więcej	67	64	–	–	–	–	#	–	#
Powiat kluczborski	4696	1174	37	1235	99	1296	269	311	275
gospodarstwa o powierzchni użytków rolnych:									
0– 1 ha	1668	83	–	475	25	746	85	183	71
1– 5	1582	195	11	585	39	425	119	108	100
5–10	628	262	16	113	28	99	37	14	59
10–20	476	331	8	50	6	24	16	6	35
20–50	263	232	#	8	#	#	10	–	8
50 ha i więcej	79	71	–	4	–	–	#	–	#

TABL. 1. **GOSPODARSTWA DOMOWE Z UŻYTKOWNIKIEM GOSPODARSTWA ROLNEGO WEDŁUG GŁÓWNEGO ŹRÓDŁA DOCHODÓW ORAZ GRUP OBSZAROWYCH (cd.)**

WYSZCZEGÓLNIENIE	Ogółem	Gospodarstwa domowe o dochodach przekraczających 50 % dochodów ogółem z:							Pozostałe gospodarstwa domowe
		działalności		pracy		emerytury i renty	działalności pozarolniczej	niezarobkowych źródeł utrzymania	
		rolniczej	rolniczej i pracy najemnej	najemnej	najemnej i działalności rolniczej				
W LICZBACH BEZWZGLĘDNYCH (cd.)									
Powiat krapkowicki	4440	753	25	1566	130	1336	177	222	231
gospodarstwa o powierzchni użytków rolnych:									
0– 1 ha	2431	28	–	991	40	1015	96	155	106
1– 5	1153	125	6	457	67	289	63	64	82
5–10	327	139	11	91	19	30	11	#	25
10–20	302	252	5	20	4	#	4	#	14
20–50	196	180	3	7	–	#	#	–	3
50 ha i więcej	31	29	–	–	–	–	#	–	#
Powiat namysłowski	4258	1023	33	1077	94	1211	260	314	246
gospodarstwa o powierzchni użytków rolnych:									
0– 1 ha	1420	53	–	384	8	696	68	159	52
1– 5	1390	140	10	487	38	378	128	117	92
5–10	621	239	11	131	31	99	40	21	49
10–20	528	342	12	61	16	28	13	15	41
20–50	222	183	–	9	#	9	8	#	10
50 ha i więcej	77	66	–	5	–	#	3	–	#
Powiat nyski	9675	1763	54	2717	267	3017	477	718	662
gospodarstwa o powierzchni użytków rolnych:									
0– 1 ha	4756	132	5	1465	101	2086	197	507	263
1– 5	2780	311	14	984	103	782	203	179	204
5–10	1019	449	16	202	53	115	44	21	119
10–20	655	465	12	55	10	30	19	10	54
20–50	365	317	5	10	–	3	10	#	19
50 ha i więcej	100	89	#	#	–	#	4	–	3

TABL. 1. **GOSPODARSTWA DOMOWE Z UŻYTKOWNIKIEM GOSPODARSTWA ROLNEGO WEDŁUG GŁÓWNEGO ŹRÓDŁA DOCHODÓW ORAZ GRUP OBSZAROWYCH (cd.)**

WYSZCZEGÓLNIENIE	Ogółem	Gospodarstwa domowe o dochodach przekraczających 50 % dochodów ogółem z:							Pozostałe gospodarstwa domowe
		działalności		pracy		emerytury i renty	działalności pozarolniczej	niezarobkowych źródeł utrzymania	
		rolniczej	rolniczej i pracy najemnej	najemnej	najemnej i działalności rolniczej				
W LICZBACH BEZWZGLĘDNYCH (cd.)									
Powiat oleski	7684	1948	94	2236	251	1943	420	273	519
gospodarstwa o powierzchni użytków rolnych:									
0– 1 ha	1804	42	#	622	20	812	99	125	83
1– 5	3053	300	18	1164	133	863	229	119	227
5–10	1534	599	45	366	76	216	70	18	144
10–20	897	641	25	75	21	48	18	10	59
20–50	354	328	4	7	–	4	4	#	6
50 ha i więcej	42	38	#	#	#	–	–	–	–
Powiat opolski	14163	1583	42	4804	232	4797	950	948	807
gospodarstwa o powierzchni użytków rolnych:									
0– 1 ha	6671	104	#	2418	76	2818	406	537	310
1– 5	5378	338	11	2052	110	1736	422	369	340
5–10	1012	321	11	250	34	191	83	34	88
10–20	667	438	12	67	12	45	32	7	54
20–50	332	283	4	15	–	7	7	#	15
50 ha i więcej	103	99	#	#	–	–	–	–	–
Powiat prudnicki	4484	1552	51	1165	137	1014	163	141	261
gospodarstwa o powierzchni użytków rolnych:									
0– 1 ha	1686	52	#	653	49	675	64	111	80
1– 5	1065	168	8	373	53	276	74	25	88
5–10	604	316	24	114	28	51	16	4	51
10–20	628	537	12	20	6	10	7	#	35
20–50	446	424	5	5	#	#	#	–	7
50 ha i więcej	55	55	–	–	–	–	–	–	–

TABL. 1. **GOSPODARSTWA DOMOWE Z UŻYTKOWNIKIEM GOSPODARSTWA ROLNEGO WEDŁUG GŁÓWNEGO ŹRÓDŁA DOCHODÓW ORAZ GRUP OBSZAROWYCH (cd.)**

WYSZCZEGÓLNIENIE	Ogółem	Gospodarstwa domowe o dochodach przekraczających 50 % dochodów ogółem z:							Pozostałe gospodarstwa domowe
		działalności		pracy		emerytury i renty	działalności pozarolniczej	niezarobkowych źródeł utrzymania	
		rolniczej	rolniczej i pracy najemnej	najemnej	najemnej i działalności rolniczej				
W LICZBACH BEZWZGLĘDNYCH (dok.)									
Powiat strzelecki	6295	834	43	2236	135	2129	263	310	345
gospodarstwa o powierzchni użytków rolnych:									
0– 1 ha	3008	35	–	1167	25	1331	131	193	126
1– 5	2116	98	11	890	73	701	95	107	141
5–10	472	144	15	131	28	73	22	9	50
10–20	358	244	12	38	9	22	12	#	20
20–50	262	239	4	8	–	#	3	–	6
50 ha i więcej	79	74	#	#	–	–	–	–	#
Miasto na prawach powiatu – Opole ...	1838	230	3	609	13	438	184	258	103
gospodarstwa o powierzchni użytków rolnych:									
0– 1 ha	942	38	–	326	#	293	90	143	50
1– 5	653	57	#	245	10	128	70	98	44
5–10	91	26	#	25	#	13	7	14	3
10–20	75	41	–	12	–	4	12	#	4
20–50	47	41	–	#	–	–	4	–	#
50 ha i więcej	30	27	–	–	–	–	#	#	#
W ODSETKACH									
OGÓŁEM	100,0	19,2	0,7	30,6	2,5	29,8	5,3	5,9	6,0
gospodarstwa o powierzchni użytków rolnych:									
0– 1 ha	100,0	2,5	0,1	34,8	1,6	43,1	4,8	8,4	4,7
1– 5	100,0	9,4	0,5	37,7	3,5	28,7	7,3	6,0	7,0
5–10	100,0	39,8	2,5	23,0	4,7	13,6	5,0	2,0	9,5
10–20	100,0	72,1	2,3	8,9	2,0	4,3	2,7	1,1	6,7
20–50	100,0	89,5	1,0	3,0	0,2	1,2	1,8	0,4	2,9
50 ha i więcej	100,0	91,8	0,9	2,6	0,1	0,2	1,8	0,2	2,3

TABL. 1. **GOSPODARSTWA DOMOWE Z UŻYTKOWNIKIEM GOSPODARSTWA ROLNEGO WEDŁUG GŁÓWNEGO ŹRÓDŁA DOCHODÓW ORAZ GRUP OBSZAROWYCH (cd.)**

WYSZCZEGÓLNIENIE	Ogółem	Gospodarstwa domowe o dochodach przekraczających 50 % dochodów ogółem z:							Pozostałe gospodarstwa domowe	
		działalności		pracy		emerytury i renty	działalności pozarolniczej	niezarobkowych źródeł utrzymania		
		rolniczej	rolniczej i pracy najemnej	najemnej	najemnej i działalności rolniczej					
W ODSETKACH (cd.)										
Powiat brzeski	100,0	19,4	1,1	28,4	3,1	29,8	5,2	5,9	7,1	
gospodarstwa o powierzchni użytków rolnych:										
0– 1 ha	100,0	2,9	0,1	31,8	2,6	44,4	3,9	8,2	6,0	
1– 5	100,0	10,0	0,5	34,5	4,3	27,5	8,9	6,1	8,2	
5–10	100,0	36,8	4,0	24,2	4,3	13,4	4,5	1,9	10,8	
10–20	100,0	67,1	4,3	12,5	2,5	3,7	2,7	1,0	6,2	
20–50	100,0	80,4	1,7	6,8	0,3	2,4	2,4	1,7	4,4	
50 ha i więcej	100,0	86,7	1,2	6,0	–	–	2,4	1,2	2,4	
Powiat głubczycki	100,0	25,2	0,8	29,0	3,3	27,2	3,7	3,9	6,8	
gospodarstwa o powierzchni użytków rolnych:										
0– 1 ha	100,0	5,0	0,2	33,2	2,1	43,8	3,2	7,4	5,0	
1– 5	100,0	12,7	0,8	37,2	5,0	26,8	5,6	2,9	9,0	
5–10	100,0	43,9	2,4	25,4	4,4	10,7	3,4	0,9	8,9	
10–20	100,0	72,2	1,2	10,8	3,3	2,9	2,6	–	6,9	
20–50	100,0	95,1	–	2,0	0,5	0,5	0,5	–	1,5	
50 ha i więcej	100,0	92,6	–	–	–	–	1,5	–	5,9	
Powiat kędzierzyńsko–kozielski	100,0	18,3	0,5	32,9	2,2	31,2	4,6	5,8	4,4	
gospodarstwa o powierzchni użytków rolnych:										
0– 1 ha	100,0	2,5	–	37,3	1,6	42,7	4,5	7,5	3,9	
1– 5	100,0	11,0	0,7	41,7	3,8	25,7	6,9	5,5	4,6	
5–10	100,0	42,1	2,3	23,4	5,1	10,7	4,6	1,8	10,2	
10–20	100,0	80,7	3,0	5,4	1,5	2,6	0,9	1,1	4,8	
20–50	100,0	94,2	–	1,4	0,4	0,7	0,7	1,1	1,4	
50 ha i więcej	100,0	95,5	–	–	–	–	1,5	–	3,0	

TABL. 1. **GOSPODARSTWA DOMOWE Z UŻYTKOWNIKIEM GOSPODARSTWA ROLNEGO WEDŁUG GŁÓWNEGO ŹRÓDŁA DOCHODÓW ORAZ GRUP OBSZAROWYCH (cd.)**

WYSZCZEGÓLNIENIE	Ogółem	Gospodarstwa domowe o dochodach przekraczających 50 % dochodów ogółem z:							Pozostałe gospodarstwa domowe
		działalności		pracy		emerytury i renty	działalności pozarolniczej	niezarobkowych źródeł utrzymania	
		rolniczej	rolniczej i pracy najemnej	najemnej	najemnej i działalności rolniczej				
W ODSETKACH (cd.)									
Powiat kluczborski	100,0	25,0	0,8	26,3	2,1	27,6	5,7	6,6	5,9
gospodarstwa o powierzchni użytków rolnych:									
0– 1 ha	100,0	5,0	–	28,5	1,5	44,7	5,1	11,0	4,3
1– 5	100,0	12,3	0,7	37,0	2,5	26,9	7,5	6,8	6,3
5–10	100,0	41,7	2,5	18,0	4,5	15,8	5,9	2,2	9,4
10–20	100,0	69,5	1,7	10,5	1,3	5,0	3,4	1,3	7,4
20–50	100,0	88,2	0,8	3,0	0,4	0,8	3,8	–	3,0
50 ha i więcej	100,0	89,9	–	5,1	–	–	2,5	–	2,5
Powiat krapkowicki	100,0	17,0	0,6	35,3	2,9	30,1	4,0	5,0	5,2
gospodarstwa o powierzchni użytków rolnych:									
0– 1 ha	100,0	1,2	–	40,8	1,6	41,8	3,9	6,4	4,4
1– 5	100,0	10,8	0,5	39,6	5,8	25,1	5,5	5,6	7,1
5–10	100,0	42,5	3,4	27,8	5,8	9,2	3,4	0,3	7,6
10–20	100,0	83,4	1,7	6,6	1,3	0,3	1,3	0,7	4,6
20–50	100,0	91,8	1,5	3,6	–	0,5	1,0	–	1,5
50 ha i więcej	100,0	93,5	–	–	–	–	3,2	–	3,2
Powiat namysłowski	100,0	24,0	0,8	25,3	2,2	28,4	6,1	7,4	5,8
gospodarstwa o powierzchni użytków rolnych:									
0– 1 ha	100,0	3,7	–	27,0	0,6	49,0	4,8	11,2	3,7
1– 5	100,0	10,1	0,7	35,0	2,7	27,2	9,2	8,4	6,6
5–10	100,0	38,5	1,8	21,1	5,0	15,9	6,4	3,4	7,9
10–20	100,0	64,8	2,3	11,6	3,0	5,3	2,5	2,8	7,8
20–50	100,0	82,4	–	4,1	0,5	4,1	3,6	0,9	4,5
50 ha i więcej	100,0	85,7	–	6,5	–	1,3	3,9	–	2,6

TABL. 1. **GOSPODARSTWA DOMOWE Z UŻYTKOWNIKIEM GOSPODARSTWA ROLNEGO WEDŁUG GŁÓWNEGO ŹRÓDŁA DOCHODÓW ORAZ GRUP OBSZAROWYCH (cd.)**

WYSZCZEGÓLNIENIE	Ogółem	Gospodarstwa domowe o dochodach przekraczających 50 % dochodów ogółem z:							Pozostałe gospodarstwa domowe
		działalności		pracy		emerytury i renty	działalności pozarolniczej	niezarobkowych źródeł utrzymania	
		rolniczej	rolniczej i pracy najemnej	najemnej	najemnej i działalności rolniczej				
W ODSETKACH (cd.)									
Powiat nyski	100,0	18,2	0,6	28,1	2,8	31,2	4,9	7,4	6,8
gospodarstwa o powierzchni użytków rolnych:									
0– 1 ha	100,0	2,8	0,1	30,8	2,1	43,9	4,1	10,7	5,5
1– 5	100,0	11,2	0,5	35,4	3,7	28,1	7,3	6,4	7,3
5–10	100,0	44,1	1,6	19,8	5,2	11,3	4,3	2,1	11,7
10–20	100,0	71,0	1,8	8,4	1,5	4,6	2,9	1,5	8,2
20–50	100,0	86,8	1,4	2,7	–	0,8	2,7	0,3	5,2
50 ha i więcej	100,0	89,0	2,0	1,0	–	1,0	4,0	–	3,0
Powiat oleski	100,0	25,4	1,2	29,1	3,3	25,3	5,5	3,6	6,8
gospodarstwa o powierzchni użytków rolnych:									
0– 1 ha	100,0	2,3	0,1	34,5	1,1	45,0	5,5	6,9	4,6
1– 5	100,0	9,8	0,6	38,1	4,4	28,3	7,5	3,9	7,4
5–10	100,0	39,0	2,9	23,9	5,0	14,1	4,6	1,2	9,4
10–20	100,0	71,5	2,8	8,4	2,3	5,4	2,0	1,1	6,6
20–50	100,0	92,7	1,1	2,0	–	1,1	1,1	0,3	1,7
50 ha i więcej	100,0	90,5	2,4	4,8	2,4	–	–	–	–
Powiat opolski	100,0	11,2	0,3	33,9	1,6	33,9	6,7	6,7	5,7
gospodarstwa o powierzchni użytków rolnych:									
0– 1 ha	100,0	1,6	–	36,2	1,1	42,2	6,1	8,0	4,6
1– 5	100,0	6,3	0,2	38,2	2,0	32,3	7,8	6,9	6,3
5–10	100,0	31,7	1,1	24,7	3,4	18,9	8,2	3,4	8,7
10–20	100,0	65,7	1,8	10,0	1,8	6,7	4,8	1,0	8,1
20–50	100,0	85,2	1,2	4,5	–	2,1	2,1	0,3	4,5
50 ha i więcej	100,0	96,1	1,9	1,9	–	–	–	–	–

TABL. 1. **GOSPODARSTWA DOMOWE Z UŻYTKOWNIKIEM GOSPODARSTWA ROLNEGO WEDŁUG GŁÓWNEGO ŹRÓDŁA DOCHODÓW ORAZ GRUP OBSZAROWYCH (dok.)**

WYSZCZEGÓLNIENIE	Ogółem	Gospodarstwa domowe o dochodach przekraczających 50 % dochodów ogółem z:							Pozostałe gospodarstwa domowe	
		działalności		pracy		emerytury i renty	działalności pozarolniczej	niezarobkowych źródeł utrzymania		
		rolniczej	rolniczej i pracy najemnej	najemnej	najemnej i działalności rolniczej					
W ODSETKACH (dok.)										
Powiat prudnicki	100,0	34,6	1,1	26,0	3,1	22,6	3,6	3,1	5,8	
gospodarstwa o powierzchni użytków rolnych:										
0– 1 ha	100,0	3,1	0,1	38,7	2,9	40,0	3,8	6,6	4,7	
1– 5	100,0	15,8	0,8	35,0	5,0	25,9	6,9	2,3	8,3	
5–10	100,0	52,3	4,0	18,9	4,6	8,4	2,6	0,7	8,4	
10–20	100,0	85,5	1,9	3,2	1,0	1,6	1,1	0,2	5,6	
20–50	100,0	95,1	1,1	1,1	0,2	0,4	0,4	–	1,6	
50 ha i więcej	100,0	100,0	–	–	–	–	–	–	–	
Powiat strzelecki	100,0	13,2	0,7	35,5	2,1	33,8	4,2	4,9	5,5	
gospodarstwa o powierzchni użytków rolnych:										
0– 1 ha	100,0	1,2	–	38,8	0,8	44,2	4,4	6,4	4,2	
1– 5	100,0	4,6	0,5	42,1	3,4	33,1	4,5	5,1	6,7	
5–10	100,0	30,5	3,2	27,8	5,9	15,5	4,7	1,9	10,6	
10–20	100,0	68,2	3,4	10,6	2,5	6,1	3,4	0,3	5,6	
20–50	100,0	91,2	1,5	3,1	–	0,8	1,1	–	2,3	
50 ha i więcej	100,0	93,7	1,3	2,5	–	–	–	–	2,5	
Miasto na prawach powiatu – Opole ...	100,0	12,5	0,2	33,1	0,7	23,8	10,0	14,0	5,6	
gospodarstwa o powierzchni użytków rolnych:										
0– 1 ha	100,0	4,0	–	34,6	0,2	31,1	9,6	15,2	5,3	
1– 5	100,0	8,7	0,2	37,5	1,5	19,6	10,7	15,0	6,7	
5–10	100,0	28,6	2,2	27,5	1,1	14,3	7,7	15,4	3,3	
10–20	100,0	54,7	–	16,0	–	5,3	16,0	2,7	5,3	
20–50	100,0	87,2	–	2,1	–	–	8,5	–	2,1	
50 ha i więcej	100,0	90,0	–	–	–	–	3,3	3,3	3,3	

TABL. 2. **GOSPODARSTWA INDYWIDUALNE WEDŁUG UDZIAŁU DOCHODÓW Z DZIAŁALNOŚCI ROLNICZEJ W DOCHODACH OGÓŁEM GOSPODARSTWA DOMOWEGO ORAZ LICZBY OSÓB**

WYSZCZEGÓLNIENIE	Gospodarstwa prowadzące działalność rolniczą						
	ogółem	w % ogółem - według udziału dochodów z działalności rolniczej w dochodach ogółem gospodarstwa domowego					
		poniżej 10 %	10–30	30–50	50–67	67– 90	90–100 %
OGÓŁEM							
OGÓŁEM	56533	42,2	21,8	7,7	6,0	5,5	16,8
gospodarstwa domowe o liczbie osób:							
1	5397	50,1	20,0	5,3	2,3	1,4	20,9
2–3	19553	49,0	23,2	7,0	5,2	4,4	11,2
4–5	21728	39,2	21,7	8,4	6,4	5,6	18,7
6–9	9540	31,0	20,2	9,1	8,6	9,7	21,4
10 i więcej	315	27,0	19,7	8,9	10,8	11,4	22,2
GOSPODARSTWA INDYWIDUALNE DO 1 ha UR							
RAZEM	20618	75,3	18,7	1,7	0,8	0,3	3,2
gospodarstwa domowe o liczbie osób:							
1	2668	74,0	18,4	1,7	0,4	0,2	5,2
2–3	8712	75,6	19,2	1,6	0,8	0,3	2,5
4–5	6873	75,4	18,2	1,8	1,0	0,3	3,3
6–9	2297	75,8	18,4	1,6	1,1	0,3	2,8
10 i więcej	68	67,6	27,9	2,9	–	–	1,5
GOSPODARSTWA INDYWIDUALNE POWYŻEJ 1 ha UR							
RAZEM	35458	22,6	23,6	11,3	9,0	8,6	24,8
gospodarstwa domowe o liczbie osób:							
1	2663	25,9	21,7	8,8	4,1	2,7	36,8
2–3	10628	26,9	26,6	11,5	8,8	7,9	18,4
4–5	14729	22,1	23,4	11,6	9,0	8,1	25,9
6–9	7194	16,4	20,8	11,6	11,1	12,8	27,4
10 i więcej	244	15,2	17,2	10,7	13,9	14,8	28,3

TABL. 3. **GOSPODARSTWA INDYWIDUALNE WEDŁUG UDZIAŁU DOCHODÓW Z DZIAŁALNOŚCI ROLNICZEJ W DOCHODACH OGÓŁEM GOSPODARSTWA DOMOWEGO ORAZ GRUP OBSZAROWYCH**

WYSZCZEGÓLNIENIE	Gospodarstwa prowadzące działalność rolniczą						
	ogółem	w % ogółem – według udziału dochodów z działalności rolniczej w dochodach ogółem gospodarstwa domowego					
		poniżej 10 %	10–30	30–50	50–67	67–90	90–100 %
OGÓŁEM							
OGÓŁEM	56533	42,2	21,8	7,7	6,0	5,5	16,8
gospodarstwa o powierzchni użytków rolnych:							
0– 1 ha	21075	75,1	18,8	1,7	0,9	0,3	3,3
1– 5	18048	40,6	34,3	9,9	4,9	2,1	8,3
5–10	7560	7,6	22,6	19,6	15,0	10,5	24,8
10–20	5822	1,5	7,1	10,6	14,8	20,4	45,6
20–50	3223	0,8	2,0	3,6	8,5	18,7	66,4
50 ha i więcej	805	1,0	1,5	2,6	5,6	11,8	77,5
Powiat brzeski	5131	40,2	25,2	8,4	6,2	5,5	14,5
gospodarstwa o powierzchni użytków rolnych:							
0– 1 ha	2174	69,7	23,6	2,0	1,4	0,2	3,1
1– 5	1418	34,6	38,8	10,9	5,6	2,3	7,8
5–10	672	6,4	24,9	22,2	13,1	11,3	22,2
10–20	500	1,8	10,2	11,6	17,4	21,0	38,0
20–50	289	2,1	2,8	8,3	10,0	19,0	57,8
50 ha i więcej	78	1,3	1,3	2,6	6,4	14,1	74,4
Powiat głubczycki	4101	35,3	24,3	10,2	7,1	5,6	17,6
gospodarstwa o powierzchni użytków rolnych:							
0– 1 ha	1546	70,6	20,8	2,3	1,2	0,5	4,6
1– 5	1224	26,9	41,4	13,9	7,1	2,5	8,3
5–10	645	3,9	21,6	22,6	15,2	11,0	25,7
10–20	416	0,5	5,3	15,1	15,6	18,0	45,4
20–50	202	–	2,5	1,0	9,4	19,3	67,8
50 ha i więcej	68	–	1,5	1,5	4,4	8,8	83,8

TABL. 3. **GOSPODARSTWA INDYWIDUALNE WEDŁUG UDZIAŁU DOCHODÓW Z DZIAŁALNOŚCI ROLNICZEJ W DOCHODACH OGÓŁEM GOSPODARSTWA DOMOWEGO ORAZ GRUP OBSZAROWYCH (cd.)**

WYSZCZEGÓLNIENIE	Gospodarstwa prowadzące działalność rolniczą						
	Ogółem	w % ogółem – według udziału dochodów z działalności rolniczej w dochodach ogółem gospodarstwa domowego					
		poniżej 10 %	10–30	30–50	50–67	67–90	90–100 %
OGÓŁEM (cd.)							
Powiat kędzierzyńsko–kozielski	4745	48,4	20,1	6,0	4,2	4,6	16,8
gospodarstwa o powierzchni użytków rolnych:							
0– 1 ha	2382	77,4	17,1	1,5	0,7	0,3	3,1
1– 5	1186	36,2	38,0	10,0	4,3	1,8	9,7
5–10	381	5,2	20,2	23,1	14,7	11,8	24,9
10–20	454	0,2	3,7	7,7	13,0	21,4	54,0
20–50	275	0,7	0,7	2,2	4,7	15,3	76,4
50 ha i więcej	67	–	–	1,5	6,0	9,0	83,6
Powiat kluczborski	4028	37,6	20,4	9,3	6,8	5,8	20,1
gospodarstwa o powierzchni użytków rolnych:							
0– 1 ha	1269	71,9	18,9	1,8	1,3	0,5	5,6
1– 5	1363	40,5	30,4	11,5	5,0	2,1	10,4
5–10	591	6,4	20,3	20,8	16,1	7,3	29,1
10–20	466	1,9	8,2	12,2	14,2	20,2	43,3
20–50	260	0,8	2,3	4,2	9,2	19,6	63,8
50 ha i więcej	79	1,3	3,8	3,8	7,6	12,7	70,9
Powiat krapkowicki	3293	46,2	21,4	6,7	4,9	5,1	15,7
gospodarstwa o powierzchni użytków rolnych:							
0– 1 ha	1523	76,4	19,2	1,8	0,8	0,1	1,7
1– 5	936	36,0	35,4	11,4	5,9	2,8	8,5
5–10	308	5,8	21,1	21,1	12,7	12,3	26,9
10–20	300	0,7	5,3	4,0	11,7	20,3	58,0
20–50	195	0,5	1,0	3,6	9,2	20,0	65,6
50 ha i więcej	31	–	–	3,2	3,2	6,5	87,1

TABL. 3. **GOSPODARSTWA INDYWIDUALNE WEDŁUG UDZIAŁU DOCHODÓW Z DZIAŁALNOŚCI ROLNICZEJ W DOCHODACH OGÓŁEM GOSPODARSTWA DOMOWEGO ORAZ GRUP OBSZAROWYCH (cd.)**

WYSZCZEGÓLNIENIE	Gospodarstwa prowadzące działalność rolniczą						
	ogółem	w % ogółem – według udziału dochodów z działalności rolniczej w dochodach ogółem gospodarstwa domowego					
		poniżej 10 %	10–30	30–50	50–67	67–90	90–100 %
OGÓŁEM (cd.)							
Powiat namysłowski	3416	37,4	20,3	9,0	7,6	5,9	19,9
gospodarstwa o powierzchni użytków rolnych:							
0– 1 ha	991	76,8	15,5	2,0	0,9	0,2	4,5
1– 5	1049	42,4	31,6	9,6	5,0	1,4	10,0
5–10	577	10,4	23,4	18,2	15,3	8,7	24,1
10–20	504	0,6	11,3	13,3	17,3	16,7	40,9
20–50	218	2,3	5,0	6,0	8,7	19,3	58,7
50 ha i więcej	77	2,6	6,5	3,9	3,9	9,1	74,0
Powiat nyski	8367	45,6	23,4	7,2	5,5	4,9	13,5
gospodarstwa o powierzchni użytków rolnych:							
0– 1 ha	3817	72,8	21,6	1,8	0,7	0,4	2,8
1– 5	2456	39,3	35,3	10,3	4,2	2,8	8,1
5–10	991	5,5	21,5	18,8	17,0	11,7	25,5
10–20	643	1,4	6,4	12,1	17,3	20,5	42,3
20–50	361	0,6	2,8	3,9	12,5	18,6	61,8
50 ha i więcej	99	2,0	2,0	3,0	5,1	15,2	72,7
Powiat oleski	6436	32,5	22,8	10,3	8,7	7,7	17,9
gospodarstwa o powierzchni użytków rolnych:							
0– 1 ha	1148	80,3	14,4	1,2	1,0	0,2	2,9
1– 5	2563	40,6	34,7	10,1	5,5	1,8	7,3
5–10	1462	8,1	23,7	19,3	15,3	12,2	21,4
10–20	869	1,3	7,0	11,2	16,5	21,7	42,3
20–50	352	0,6	1,4	2,8	10,8	21,9	62,5
50 ha i więcej	42	2,4	–	4,8	7,1	9,5	76,2
Powiat opolski	7950	49,9	21,8	5,7	4,4	4,0	14,2
gospodarstwa o powierzchni użytków rolnych:							
0– 1 ha	2890	76,1	18,5	1,3	0,8	0,2	3,1
1– 5	3155	51,1	29,0	6,7	3,7	1,9	7,6
5–10	847	14,9	25,6	15,6	11,5	7,6	24,9

TABL. 3. **GOSPODARSTWA INDYWIDUALNE WEDŁUG UDZIAŁU DOCHODÓW Z DZIAŁALNOŚCI ROLNICZEJ W DOCHODACH OGÓŁEM GOSPODARSTWA DOMOWEGO ORAZ GRUP OBSZAROWYCH (cd.)**

WYSZCZEGÓLNIENIE	Gospodarstwa prowadzące działalność rolniczą						
	ogółem	w % ogółem – według udziału dochodów z działalności rolniczej w dochodach ogółem gospodarstwa domowego					
		poniżej 10 %	10–30	30–50	50–67	67–90	90–100 %
OGÓŁEM (dok.)							
Powiat opolski (dok.)							
gospodarstwa o powierzchni użytków rolnych (dok.):							
10–20	635	4,6	9,3	9,3	13,5	16,7	46,6
20–50	322	1,2	2,8	4,0	7,5	20,2	64,3
50 ha i więcej	101	–	–	2,0	3,0	11,9	83,2
Powiat prudnicki	4191	32,5	19,3	7,9	7,0	8,3	25,1
gospodarstwa o powierzchni użytków rolnych:							
0– 1 ha	1469	73,2	20,6	2,4	0,6	0,2	3,1
1– 5	996	27,5	40,1	11,9	7,8	2,7	9,9
5–10	600	2,3	15,2	20,5	18,2	12,0	31,8
10–20	625	0,2	2,4	6,9	11,4	26,1	53,1
20–50	446	–	0,2	2,0	4,9	16,4	76,5
50 ha i więcej	55	–	–	–	9,1	14,5	76,4
Powiat strzelecki	4100	51,7	19,0	6,0	4,6	4,3	14,3
gospodarstwa o powierzchni użytków rolnych:							
0– 1 ha	1552	86,2	10,3	1,0	0,4	0,1	2,1
1– 5	1429	50,8	32,1	7,6	3,5	0,7	5,3
5–10	429	11,2	28,2	17,0	14,5	7,5	21,7
10–20	352	1,7	10,5	12,2	12,2	20,2	43,2
20–50	259	0,8	1,2	2,3	9,3	19,3	67,2
50 ha i więcej	79	–	–	3,8	6,3	15,2	74,7
Miasto na prawach powiatu – Opole	775	46,6	16,4	5,5	3,7	4,9	22,8
gospodarstwa o powierzchni użytków rolnych:							
0– 1 ha	314	72,3	12,4	1,9	1,6	1,9	9,9
1– 5	273	43,6	24,9	9,2	2,9	3,3	16,1
5–10	57	10,5	28,1	14,0	12,3	12,3	22,8
10–20	58	13,8	3,4	5,2	12,1	19,0	46,6
20–50	44	–	4,5	2,3	–	6,8	86,4
50 ha i więcej	29	3,4	–	–	6,9	6,9	82,8

TABL. 3. **GOSPODARSTWA INDYWIDUALNE WEDŁUG UDZIAŁU DOCHODÓW Z DZIAŁALNOŚCI ROLNICZEJ W DOCHODACH OGÓŁEM GOSPODARSTWA DOMOWEGO ORAZ GRUP OBSZAROWYCH (cd.)**

WYSZCZEGÓLNIENIE	Gospodarstwa prowadzące działalność rolniczą						
	ogółem	w % ogółem – według udziału dochodów z działalności rolniczej w dochodach ogółem gospodarstwa domowego					
		poniżej 10 %	10–30	30–50	50–67	67–90	90–100 %
w tym GOSPODARSTWA INDYWIDUALNE POWYŻEJ 1 ha UR							
RAZEM	35458	22,6	23,6	11,3	9,0	8,6	24,8
gospodarstwa o powierzchni użytków rolnych:							
1– 5	18048	40,6	34,3	9,9	4,9	2,1	8,3
5–10	7560	7,6	22,6	19,6	15,0	10,5	24,8
10–20	5822	1,5	7,1	10,6	14,8	20,4	45,6
20–50	3223	0,8	2,0	3,6	8,5	18,7	66,4
50 ha i więcej	805	1,0	1,5	2,6	5,6	11,8	77,5
Powiat brzeski	2957	18,6	26,3	13,1	9,8	9,5	22,8
gospodarstwa o powierzchni użytków rolnych:							
1– 5	1418	34,6	38,8	10,9	5,6	2,3	7,8
5–10	672	6,4	24,9	22,2	13,1	11,3	22,2
10–20	500	1,8	10,2	11,6	17,4	21,0	38,0
20–50	289	2,1	2,8	8,3	10,0	19,0	57,8
50 ha i więcej	78	1,3	1,3	2,6	6,4	14,1	74,4
Powiat głubczycki	2555	13,9	26,4	15,0	10,6	8,6	25,4
gospodarstwa o powierzchni użytków rolnych:							
1– 5	1224	26,9	41,4	13,9	7,1	2,5	8,3
5–10	645	3,9	21,6	22,6	15,2	11,0	25,7
10–20	416	0,5	5,3	15,1	15,6	18,0	45,4
20–50	202	–	2,5	1,0	9,4	19,3	67,8
50 ha i więcej	68	–	1,5	1,5	4,4	8,8	83,8

TABL. 3. **GOSPODARSTWA INDYWIDUALNE WEDŁUG UDZIAŁU DOCHODÓW Z DZIAŁALNOŚCI ROLNICZEJ W DOCHODACH OGÓŁEM GOSPODARSTWA DOMOWEGO ORAZ GRUP OBSZAROWYCH (cd.)**

WYSZCZEGÓLNIENIE	Gospodarstwa prowadzące działalność rolniczą						
	ogółem	w % ogółem – według udziału dochodów z działalności rolniczej w dochodach ogółem gospodarstwa domowego					
		poniżej 10 %	10–30	30–50	50–67	67–90	90–100 %
w tym GOSPODARSTWA INDYWIDUALNE POWYŻEJ 1 ha UR (cd.)							
Powiat kędzierzyńsko–kozielski	2363	19,1	23,1	10,5	7,7	8,9	30,5
gospodarstwa o powierzchni użytków rolnych:							
1– 5	1186	36,2	38,0	10,0	4,3	1,8	9,7
5–10	381	5,2	20,2	23,1	14,7	11,8	24,9
10–20	454	0,2	3,7	7,7	13,0	21,4	54,0
20–50	275	0,7	0,7	2,2	4,7	15,3	76,4
50 ha i więcej	67	–	–	1,5	6,0	9,0	83,6
Powiat kluczborski	2759	21,8	21,1	12,7	9,4	8,2	26,7
gospodarstwa o powierzchni użytków rolnych:							
1– 5	1363	40,5	30,4	11,5	5,0	2,1	10,4
5–10	591	6,4	20,3	20,8	16,1	7,3	29,1
10–20	466	1,9	8,2	12,2	14,2	20,2	43,3
20–50	260	0,8	2,3	4,2	9,2	19,6	63,8
50 ha i więcej	79	1,3	3,8	3,8	7,6	12,7	70,9
Powiat krapkowicki	1770	20,2	23,4	10,8	8,4	9,4	27,8
gospodarstwa o powierzchni użytków rolnych:							
1– 5	936	36,0	35,4	11,4	5,9	2,8	8,5
5–10	308	5,8	21,1	21,1	12,7	12,3	26,9
10–20	300	0,7	5,3	4,0	11,7	20,3	58,0
20–50	195	0,5	1,0	3,6	9,2	20,0	65,6
50 ha i więcej	31	–	–	3,2	3,2	6,5	87,1

TABL. 3. **GOSPODARSTWA INDYWIDUALNE WEDŁUG UDZIAŁU DOCHODÓW Z DZIAŁALNOŚCI ROLNICZEJ W DOCHODACH OGÓŁEM GOSPODARSTWA DOMOWEGO ORAZ GRUP OBSZAROWYCH (cd.)**

WYSZCZEGÓLNIENIE	Gospodarstwa prowadzące działalność rolniczą						
	ogółem	w % ogółem – według udziału dochodów z działalności rolniczej w dochodach ogółem gospodarstwa domowego					
		poniżej 10 %	10–30	30–50	50–67	67–90	90–100 %
w tym GOSPODARSTWA INDYWIDUALNE POWYŻEJ 1 ha UR (cd.)							
Powiat namysłowski	2425	21,2	22,2	11,9	10,3	8,2	26,2
gospodarstwa o powierzchni użytków rolnych:							
1– 5	1049	42,4	31,6	9,6	5,0	1,4	10,0
5–10	577	10,4	23,4	18,2	15,3	8,7	24,1
10–20	504	0,6	11,3	13,3	17,3	16,7	40,9
20–50	218	2,3	5,0	6,0	8,7	19,3	58,7
50 ha i więcej	77	2,6	6,5	3,9	3,9	9,1	74,0
Powiat nyski	4550	22,7	24,9	11,8	9,5	8,7	22,4
gospodarstwa o powierzchni użytków rolnych:							
1– 5	2456	39,3	35,3	10,3	4,2	2,8	8,1
5–10	991	5,5	21,5	18,8	17,0	11,7	25,5
10–20	643	1,4	6,4	12,1	17,3	20,5	42,3
20–50	361	0,6	2,8	3,9	12,5	18,6	61,8
50 ha i więcej	99	2,0	2,0	3,0	5,1	15,2	72,7
Powiat oleski	5288	22,2	24,6	12,3	10,4	9,4	21,2
gospodarstwa o powierzchni użytków rolnych:							
1– 5	2563	40,6	34,7	10,1	5,5	1,8	7,3
5–10	1462	8,1	23,7	19,3	15,3	12,2	21,4
10–20	869	1,3	7,0	11,2	16,5	21,7	42,3
20–50	352	0,6	1,4	2,8	10,8	21,9	62,5
50 ha i więcej	42	2,4	–	4,8	7,1	9,5	76,2
Powiat opolski	5060	35,0	23,7	8,3	6,4	6,1	20,5
gospodarstwa o powierzchni użytków rolnych:							
1– 5	3155	51,1	29,0	6,7	3,7	1,9	7,6
5–10	847	14,9	25,6	15,6	11,5	7,6	24,9

TABL. 3. **GOSPODARSTWA INDYWIDUALNE WEDŁUG UDZIAŁU DOCHODÓW Z DZIAŁALNOŚCI ROLNICZEJ W DOCHODACH OGÓŁEM GOSPODARSTWA DOMOWEGO ORAZ GRUP OBSZAROWYCH (dok.)**

WYSZCZEGÓLNIENIE	Gospodarstwa prowadzące działalność rolniczą						
	ogółem	w % ogółem – według udziału dochodów z działalności rolniczej w dochodach ogółem gospodarstwa domowego					
		poniżej 10 %	10–30	30–50	50–67	67–90	90–100 %
w tym GOSPODARSTWA INDYWIDUALNE POWYŻEJ 1 ha UR (dok.)							
Powiat opolski (dok.)							
gospodarstwa o powierzchni użytków rolnych (dok.):							
10–20	635	4,6	9,3	9,3	13,5	16,7	46,6
20–50	322	1,2	2,8	4,0	7,5	20,2	64,3
50 ha i więcej	101	–	–	2,0	3,0	11,9	83,2
Powiat prudnicki	2722	10,6	18,6	10,8	10,5	12,6	36,9
gospodarstwa o powierzchni użytków rolnych:							
1– 5	996	27,5	40,1	11,9	7,8	2,7	9,9
5–10	600	2,3	15,2	20,5	18,2	12,0	31,8
10–20	625	0,2	2,4	6,9	11,4	26,1	53,1
20–50	446	–	0,2	2,0	4,9	16,4	76,5
50 ha i więcej	55	–	–	–	9,1	14,5	76,4
Powiat strzelecki	2548	30,7	24,3	9,1	7,2	6,9	21,7
gospodarstwa o powierzchni użytków rolnych:							
1– 5	1429	50,8	32,1	7,6	3,5	0,7	5,3
5–10	429	11,2	28,2	17,0	14,5	7,5	21,7
10–20	352	1,7	10,5	12,2	12,2	20,2	43,2
20–50	259	0,8	1,2	2,3	9,3	19,3	67,2
50 ha i więcej	79	–	–	3,8	6,3	15,2	74,7
Miasto na prawach powiatu – Opole	461	29,1	19,1	8,0	5,2	6,9	31,7
gospodarstwa o powierzchni użytków rolnych:							
1– 5	273	43,6	24,9	9,2	2,9	3,3	16,1
5–10	57	10,5	28,1	14,0	12,3	12,3	22,8
10–20	58	13,8	3,4	5,2	12,1	19,0	46,6
20–50	44	–	4,5	2,3	–	6,8	86,4
50 ha i więcej	29	3,4	–	–	6,9	6,9	82,8

TABL. 4. **GOSPODARSTWA INDYWIDUALNE WEDŁUG UDZIAŁU DOCHODÓW Z DZIAŁALNOŚCI ROLNICZEJ W DOCHODACH OGÓŁEM GOSPODARSTWA DOMOWEGO ORAZ CELU PRODUKCJI ROLNICZEJ I WARTOŚCI SPRZEDAŻY**

WYSZCZEGÓLNIENIE	Gospodarstwa prowadzące działalność rolniczą						
	ogółem	w % ogółem - według udziału dochodów z działalności rolniczej w dochodach ogółem gospodarstwa domowego					
		poniżej 10 %	10–30	30–50	50–67	67–90	90–100 %
OGÓŁEM							
OGÓŁEM	56533	42,2	21,8	7,7	6,0	5,5	16,8
w tym gospodarstwa produkujące:							
Wyłącznie na własne potrzeby	9098	77,4	16,4	1,5	0,8	0,2	3,7
Głównie na własne potrzeby	23466	62,8	27,5	3,6	1,7	0,7	3,8
Głównie na rynek	23132	5,6	18,9	14,7	12,5	12,7	35,5
z gospodarstw produkujących na rynek o wartości sprzedaży:							
3– 5 tys. zł	3785	18,7	42,8	16,5	6,9	2,8	12,3
5– 15	8110	6,5	26,7	21,4	14,3	8,3	22,8
15– 25	3604	1,2	10,4	16,7	18,6	17,5	35,5
25– 50	3650	0,4	4,6	9,0	14,3	23,2	48,5
50–100	2463	0,2	1,3	3,6	8,7	20,0	66,2
100 tys. zł i więcej	1522	0,2	0,8	1,5	4,9	12,2	80,4
w tym GOSPODARSTWA INDYWIDUALNE POWYŻEJ 1 ha UR							
RAZEM	35458	22,6	23,6	11,3	9,0	8,6	24,8
w tym gospodarstwa produkujące:							
Wyłącznie na własne potrzeby	2315	68,9	21,7	3,0	1,6	0,6	4,1
Głównie na własne potrzeby	10331	48,0	36,1	6,1	3,0	1,3	5,6
Głównie na rynek	22491	5,2	18,4	14,7	12,7	12,9	36,0
z gospodarstw produkujących na rynek o wartości sprzedaży:							
3– 5 tys. zł	3493	18,1	42,5	16,9	7,0	2,9	12,5
5– 15	7843	6,1	26,6	21,6	14,4	8,5	22,9
15– 25	3569	1,2	10,4	16,8	18,7	17,5	35,5
25– 50	3630	0,4	4,6	8,9	14,4	23,2	48,5
50–100	2457	0,2	1,3	3,5	8,7	20,0	66,3
100 tys. zł i więcej	1501	0,1	0,7	1,5	4,7	12,3	80,7

TABL. 5. TOWAROWA PRODUKCJA ROLNICZA W GOSPODARSTWACH ROLNYCH WEDŁUG GRUP OBSZAROWYCH

WYSZCZEGÓLNIENIE	Towarowa produkcja rolnicza							
	ogółem	w tym – według wskaźnika jakości użytków rolnych w gospodarstwie				na 1 pełnozatrudnionego	na 1 ha użytków rolnych	na 1 gospodarstwo
		poniżej 0,4	0,4–0,7	0,7–1	1 i więcej			
	w tys. zł					w zł		
OGÓŁEM								
OGÓŁEM	1444457	138388	130531	248553	926985	30654	2829	30832
gospodarstwa o powierzchni użytków rolnych:								
0– 1 ha	87145	72013	4113	2341	8678	20983	14378	6323
1– 5	77702	9656	15229	17862	34955	7167	2065	4971
5–10	99614	8213	18190	19501	53710	10343	1850	13461
10–20	184284	18666	26509	39156	99953	18812	2286	31790
20–50	236202	11998	37042	55242	131920	36677	2502	73332
50 ha i więcej	759510	17842	29448	114451	597769	121347	3192	745348
Powiat brzeski	121446	15697	4414	13628	87707	30785	2432	28508
gospodarstwa o powierzchni użytków rolnych:								
0– 1 ha	15850	15108	45	83	614	33368	26250	11015
1– 5	5467	240	249	713	4265	6851	1793	4339
5–10	8301	79	310	1288	6624	10725	1689	12520
10–20	13308	189	480	2219	10420	17626	1929	26723
20–50	18108	71	1020	2928	14089	29588	2172	62875
50 ha i więcej	60412	10	2310	6397	51695	113770	2313	539393
Powiat głubczycki	203718	3042	1416	1576	197684	50177	3618	53936
gospodarstwa o powierzchni użytków rolnych:								
0– 1 ha	4048	3009	66	15	958	13911	7004	3254
1– 5	5170	15	75	173	4907	8232	1795	4370
5–10	8798	–	201	418	8179	12677	1909	13683
10–20	12383	18	157	216	11992	20135	2163	29624
20–50	14749	–	305	127	14317	41430	2513	73015
50 ha i więcej	158570	–	612	627	157331	107432	4328	1822644

TABL. 5. TOWAROWA PRODUKCJA ROLNICZA W GOSPODARSTWACH ROLNYCH WEDŁUG GRUP OBSZAROWYCH (cd.)

WYSZCZEGÓLNIENIE	Towarowa produkcja rolnicza							
	ogółem	w tym – według wskaźnika jakości użytków rolnych w gospodarstwie				na 1 pełnozatrudnionego	na 1 ha użytków rolnych	na 1 gospodarstwo
		poniżej 0,4	0,4–0,7	0,7–1	1 i więcej			
	w tys. zł					w zł		
OGÓLEM (cd.)								
Powiat kędzierzyńsko-kozielski	97899	7666	2218	12443	75572	30040	2959	24493
gospodarstwa o powierzchni użytków rolnych:								
0– 1 ha	2697	548	511	95	1543	6437	3966	1583
1– 5	6436	92	183	3026	3135	9649	2622	5788
5–10	5716	66	278	937	4435	11524	2071	15162
10–20	23366	6930	254	2391	13791	29615	3580	51695
20–50	21678	30	313	3472	17863	38504	2715	79117
50 ha i więcej	38006	–	679	2522	34805	117666	2997	487256
Powiat kluczborski	115773	3568	9555	25399	77251	32603	2472	33557
gospodarstwa o powierzchni użytków rolnych:								
0– 1 ha	599	82	50	83	384	2485	1545	716
1– 5	4346	183	665	1119	2379	5711	1531	3616
5–10	7202	521	1505	2215	2961	9785	1697	12332
10–20	13019	526	2460	4597	5436	16952	2024	27998
20–50	19960	2122	2919	7591	7328	39840	2590	76475
50 ha i więcej	70647	134	1956	9794	58763	129390	2802	699475
Powiat krapkowicki	65021	1656	12755	31993	18617	26474	2810	26239
gospodarstwa o powierzchni użytków rolnych:								
0– 1 ha	531	75	81	141	234	2481	1587	655
1– 5	5973	256	1819	3541	357	9406	2912	7222
5–10	4689	123	1285	2657	624	10351	2141	15374
10–20	10723	472	2143	6253	1855	19931	2573	35863
20–50	14568	418	3701	7201	3248	37643	2555	74708
50 ha i więcej	28537	312	3726	12200	12299	125162	3283	696024

TABL. 5. TOWAROWA PRODUKCJA ROLNICZA W GOSPODARSTWACH ROLNYCH WEDŁUG GRUP OBSZAROWYCH (cd.)

WYSZCZEGÓLNIENIE	Towarowa produkcja rolnicza							
	ogółem	w tym – według wskaźnika jakości użytków rolnych w gospodarstwie				na 1 pełnozatrudnionego	na 1 ha użytków rolnych	na 1 gospodarstwo
		poniżej 0,4	0,4–0,7	0,7–1	1 i więcej			
	w tys. zł					w zł		
OGÓLEM (cd.)								
Powiat namysłowski	131670	17156	4514	47757	62243	42625	3337	47244
gospodarstwa o powierzchni użytków rolnych:								
0,10 do 1 ha	820	567	45	6	202	5775	3026	1367
1–5	9237	1641	290	1074	6232	20301	4404	11102
5–10	10703	806	460	1074	8363	18110	2602	19567
10–20	12014	2280	932	3040	5762	16458	1750	24076
20–50	12989	1722	1114	4984	5169	35782	1986	59583
50 ha i więcej	85907	10140	1673	37579	36515	106058	4390	944033
Powiat nyski	207588	328	3434	18960	184866	33859	2530	30059
gospodarstwa o powierzchni użytków rolnych:								
0– 1 ha	2162	55	46	913	1148	2990	1770	839
1– 5	7217	126	359	1142	5590	5192	1478	3300
5–10	12523	97	885	1731	9810	10595	1730	12753
10–20	16950	20	568	2545	13817	16127	1907	26320
20–50	25080	30	571	5072	19407	37885	2337	69474
50 ha i więcej	143656	–	1005	7557	135094	128036	2926	926813
Powiat oleski	90518	11024	38703	28624	12167	13100	1905	15508
gospodarstwa o powierzchni użytków rolnych:								
0– 1 ha	361	85	87	95	94	1416	974	460
1– 5	7417	1266	3344	2148	659	3916	1200	3175
5–10	16148	2627	7428	5270	823	7421	1561	11167
10–20	24018	3387	11770	7765	1096	14780	2022	27671
20–50	25126	2585	12413	8938	1190	34139	2500	71584
50 ha i więcej	17448	1074	3661	4408	8305	78242	2009	342118

TABL. 5. TOWAROWA PRODUKCJA ROLNICZA W GOSPODARSTWACH ROLNYCH WEDŁUG GRUP OBSZAROWYCH (cd.)

WYSZCZEGÓLNIENIE	Towarowa produkcja rolnicza							
	ogółem	w tym – według wskaźnika jakości użytków rolnych w gospodarstwie				na 1 pełnozatrudnionego	na 1 ha użytków rolnych	na 1 gospodarstwo
		poniżej 0,4	0,4–0,7	0,7–1	1 i więcej			
	w tys. zł					w zł		
OGÓLEM (cd.)								
Powiat opolski	110968	17147	22755	39156	31910	21377	2282	19383
gospodarstwa o powierzchni użytków rolnych:								
0– 1 ha	2359	1116	807	87	349	4635	3761	1547
1– 5	13322	4698	4428	1390	2806	7813	2411	5676
5–10	9269	2889	3094	1847	1439	9205	1616	11689
10–20	15936	2872	3629	5674	3761	15654	1855	25416
20–50	20127	2924	6176	7446	3581	31746	2149	62506
50 ha i więcej	49955	2648	4621	22712	19974	157091	2659	450045
Powiat prudnicki	154723	6410	3093	4838	140382	34966	3484	40073
gospodarstwa o powierzchni użytków rolnych:								
0– 1 ha	7270	6353	34	125	758	19702	13119	6224
1– 5	4277	19	131	343	3784	5497	1871	4493
5–10	10065	29	422	666	8948	11690	2297	16831
10–20	27029	9	817	1197	25006	23730	3016	43316
20–50	42974	–	1321	1397	40256	45475	3317	96139
50 ha i więcej	63108	–	368	1110	61630	190084	4133	876500
Powiat strzelecki	75652	7615	23566	14166	30305	22569	2372	23730
gospodarstwa o powierzchni użytków rolnych:								
0– 1 ha	3706	88	2325	160	1133	14648	10241	4050
1– 5	5048	1033	1913	1422	680	5242	1768	4329
5–10	5432	913	2048	1123	1348	9038	1843	13217
10–20	13095	1914	3088	1528	6565	19314	2642	37521
20–50	17168	1926	6459	4390	4393	28951	2194	66286
50 ha i więcej	31203	1741	7733	5543	16186	117747	2410	354580

TABL. 5. TOWAROWA PRODUKCJA ROLNICZA W GOSPODARSTWACH ROLNYCH WEDŁUG GRUP OBSZAROWYCH (cd.)

WYSZCZEGÓLNIENIE	Towarowa produkcja rolnicza							
	ogółem	w tym – według wskaźnika jakości użytków rolnych w gospodarstwie				na 1 pełnozatrudnionego	na 1 ha użytków rolnych	na 1 gospodarstwo
		poniżej 0,4	0,4–0,7	0,7–1	1 i więcej			
	w tys. zł					w zł		
OGÓŁEM (dok.)								
Miasto na prawach powiatu – Opole	69481	47079	4108	10013	8281	92395	9562	118974
gospodarstwa o powierzchni użytków rolnych:								
0– 1 ha	46742	44927	16	538	1261	178405	663478	262596
1– 5	3792	87	1773	1771	161	23264	7268	16779
5–10	768	63	274	275	156	12590	2041	15059
10–20	2443	49	211	1731	452	27144	3336	45241
20–50	3675	170	730	1696	1079	42241	2737	85465
50 ha i więcej	12061	1783	1104	4002	5172	137057	2856	376906
w tym GOSPODARSTWA INDYWIDUALNE POWYŻEJ 1 ha UR								
RAZEM	842018	65854	122158	190916	463090	21770	2328	25631
gospodarstwa o powierzchni użytków rolnych:								
1– 5	76356	9656	15229	17862	33609	7062	2030	4887
5–10	99514	8213	18190	19501	53610	10347	1849	13455
10–20	184109	18666	26509	39156	99778	18802	2285	31787
20–50	234071	11998	37042	54095	130936	37302	2483	72806
50 ha i więcej	247968	17321	25188	60302	145157	113799	2598	300932
Powiat brzeski	63838	589	2556	11343	49350	21294	1964	22906
gospodarstwa o powierzchni użytków rolnych:								
1– 5	4137	240	249	713	2935	5311	1358	3286
5–10	8269	79	310	1288	6592	10711	1688	12510
10–20	13308	189	480	2219	10420	17626	1929	26723
20–50	17251	71	1020	2928	13232	36166	2075	60108
50 ha i więcej	20873	10	497	4195	16171	97084	2234	254549

TABL. 5. TOWAROWA PRODUKCJA ROLNICZA W GOSPODARSTWACH ROLNYCH WEDŁUG GRUP OBSZAROWYCH (cd.)

WYSZCZEGÓLNIENIE	Towarowa produkcja rolnicza							
	ogółem	w tym – według wskaźnika jakości użytków rolnych w gospodarstwie				na 1 pełnozatrudnionego	na 1 ha użytków rolnych	na 1 gospodarstwo
		poniżej 0,4	0,4–0,7	0,7–1	1 i więcej			
	w tys. zł					w zł		
w tym GOSPODARSTWA INDYWIDUALNE POWYŻEJ 1 ha UR (cd.)								
Powiat głubczycki	66601	33	1350	1561	63657	27284	2378	26524
gospodarstwa o powierzchni użytków rolnych:								
1– 5	5169	15	75	173	4906	8270	1795	4373
5–10	8798	–	201	418	8179	12677	1909	13683
10–20	12316	18	157	216	11925	20026	2162	29606
20–50	14749	–	305	127	14317	41430	2513	73015
50 ha i więcej	25569	–	612	627	24330	169331	2856	376015
Powiat kędzierzyńsko-kozielski	76983	7118	1707	12348	55810	28470	2861	33720
gospodarstwa o powierzchni użytków rolnych:								
1– 5	6436	92	183	3026	3135	9649	2622	5788
5–10	5716	66	278	937	4435	11524	2071	15162
10–20	23366	6930	254	2391	13791	29615	3580	51695
20–50	21678	30	313	3472	17863	38504	2715	79117
50 ha i więcej	19787	–	679	2522	16586	105813	2756	290985
Powiat kluczborski	68840	3486	9505	21279	34570	23178	2242	26569
gospodarstwa o powierzchni użytków rolnych:								
1– 5	4346	183	665	1119	2379	5711	1531	3616
5–10	7202	521	1505	2215	2961	9785	1697	12332
10–20	13018	526	2460	4597	5435	16973	2028	28056
20–50	19903	2122	2919	7591	7271	40127	2590	76550
50 ha i więcej	24371	134	1956	5757	16524	114958	2561	300877

TABL. 5. TOWAROWA PRODUKCJA ROLNICZA W GOSPODARSTWACH ROLNYCH WEDŁUG GRUP OBSZAROWYCH (cd.)

WYSZCZEGÓLNIENIE	Towarowa produkcja rolnicza							
	ogółem	w tym – według wskaźnika jakości użytków rolnych w gospodarstwie				na 1 pełnozatrudnionego	na 1 ha użytków rolnych	na 1 gospodarstwo
		poniżej 0,4	0,4–0,7	0,7–1	1 i więcej			
	w tys. zł					w zł		
w tym GOSPODARSTWA INDYWIDUALNE POWYŻEJ 1 ha UR (cd.)								
Powiat krapkowicki	51098	1581	10539	25173	13805	24194	2628	30763
gospodarstwa o powierzchni użytków rolnych:								
1– 5	5973	256	1819	3541	357	9406	2912	7222
5–10	4654	123	1285	2657	589	10506	2131	15309
10–20	10723	472	2143	6253	1855	19931	2573	35863
20–50	14568	418	3701	7201	3248	37643	2555	74708
50 ha i więcej	15180	312	1591	5521	7756	140556	2844	421667
Powiat namysłowski	75351	16589	4469	19284	35009	31396	2520	34724
gospodarstwa o powierzchni użytków rolnych:								
1–5	9237	1641	290	1074	6232	20301	4404	11102
5–10	10703	806	460	1074	8363	18110	2602	19567
10–20	12014	2280	932	3040	5762	16458	1750	24076
20–50	12964	1722	1114	4984	5144	36416	1989	59742
50 ha i więcej	30433	10140	1673	9112	9508	112715	2953	405773
Powiat nyski	88835	273	3388	13449	71725	19593	2022	20795
gospodarstwa o powierzchni użytków rolnych:								
1– 5	7217	126	359	1142	5590	5196	1480	3301
5–10	12490	97	885	1731	9777	10576	1727	12732
10–20	16843	20	568	2545	13710	16072	1901	26235
20–50	23958	30	571	3950	19407	36915	2241	66550
50 ha i więcej	28327	–	1005	4081	23241	106492	2307	275019

TABL. 5. TOWAROWA PRODUKCJA ROLNICZA W GOSPODARSTWACH ROLNYCH WEDŁUG GRUP OBSZAROWYCH (cd.)

WYSZCZEGÓLNIENIE	Towarowa produkcja rolnicza							
	ogółem	w tym – według wskaźnika jakości użytków rolnych w gospodarstwie				na 1 pełnozatrudnionego	na 1 ha użytków rolnych	na 1 gospodarstwo
		poniżej 0,4	0,4–0,7	0,7–1	1 i więcej			
	w tys. zł					w zł		

w tym GOSPODARSTWA INDYWIDUALNE POWYŻEJ 1 ha UR (cd.)

Powiat oleski	86026	10939	38304	27763	9020	13036	1912	17045
gospodarstwa o powierzchni użytków rolnych:								
1– 5	7417	1266	3344	2148	659	3916	1200	3175
5–10	16148	2627	7428	5270	823	7421	1561	11167
10–20	24018	3387	11770	7765	1096	14780	2022	27671
20–50	25126	2585	12413	8938	1190	34139	2500	71584
50 ha i więcej	13317	1074	3349	3642	5252	79743	2034	289500
Powiat opolski	83505	15510	21948	31188	14859	18209	2158	19934
gospodarstwa o powierzchni użytków rolnych:								
1– 5	13322	4698	4428	1390	2806	7813	2411	5676
5–10	9269	2889	3094	1847	1439	9205	1616	11689
10–20	15936	2872	3629	5674	3761	15654	1855	25416
20–50	20102	2924	6176	7421	3581	31707	2154	62623
50 ha i więcej	24876	2127	4621	14856	3272	112054	2618	246297
Powiat prudnicki	99439	57	3059	4713	91610	25923	3046	37173
gospodarstwa o powierzchni użytków rolnych:								
1– 5	4277	19	131	343	3784	5497	1871	4493
5–10	10065	29	422	666	8948	11690	2297	16831

TABL. 5. TOWAROWA PRODUKCJA ROLNICZA W GOSPODARSTWACH ROLNYCH WEDŁUG GRUP OBSZAROWYCH (dok.)

WYSZCZEGÓLNIENIE	Towarowa produkcja rolnicza							
	ogółem	w tym – według wskaźnika jakości użytków rolnych w gospodarstwie				na 1 pełnozatrudnionego	na 1 ha użytków rolnych	na 1 gospodarstwo
		poniżej 0,4	0,4–0,7	0,7–1	1 i więcej			
	w tys. zł					w zł		

w tym GOSPODARSTWA INDYWIDUALNE POWYŻEJ 1 ha UR (dok.)

Powiat prudnicki (dok.)								
gospodarstwa o powierzchni użytków rolnych (dok.):								
10–20	27029	9	817	1197	25006	23730	3016	43316
20–50	42929	–	1321	1397	40211	45669	3318	96253
50 ha i więcej	15139	–	368	1110	13661	129393	3714	275255
Powiat strzelecki	60864	7527	21241	13415	18681	20014	2198	26872
gospodarstwa o powierzchni użytków rolnych:								
1– 5	5048	1033	1913	1422	680	5242	1768	4329
5–10	5432	913	2048	1123	1348	9038	1843	13217
10–20	13095	1914	3088	1528	6565	19314	2642	37521
20–50	17168	1926	6459	4390	4393	28951	2194	66286
50 ha i więcej	20121	1741	7733	4952	5695	97675	2211	251513
Miasto na prawach powiatu – Opole	20638	2152	4092	9400	4994	45160	3286	51466
gospodarstwa o powierzchni użytków rolnych:								
1– 5	3777	87	1773	1771	146	24057	7331	16862
5–10	768	63	274	275	156	12590	2041	15059
10–20	2443	49	211	1731	452	27144	3336	45241
20–50	3675	170	730	1696	1079	42241	2737	85465
50 ha i więcej	9975	1783	1104	3927	3161	163525	3010	343966

TABL. 6. **TOWAROWA PRODUKCJA ROLNICZA W GOSPODARSTWACH ROLNYCH WEDŁUG CELU PRODUKCJI ROLNICZEJ I WARTOŚCI SPRZEDAŻY**

WYSZCZEGÓLNIENIE	Towarowa produkcja rolnicza							
	ogółem	w tym – według wskaźnika jakości użytków rolnych w gospodarstwie				na 1 pełnozatrudnionego	na 1 ha użytków rolnych	na 1 gospodarstwo
		poniżej 0,4	0,4–0,7	0,7–1	1 i więcej			
	w tys. zł					w zł		
OGÓŁEM								
OGÓŁEM	1444457	138388	130531	248553	926985	30654	2829	30832
w tym gospodarstwa produkujące:								
Głównie na własne potrzeby	13103	1636	2402	2299	6766	1361	372	558
Głównie na rynek	1431332	136751	128116	246254	920211	38175	3012	61254
z ogółem o wartości sprzedaży:								
3– 5 tys. zł	12934	1551	2510	2706	6167	4069	941	3416
5– 15	67719	7058	12776	15216	32669	7128	1277	8347
15– 25	66561	5425	12369	13989	34778	12171	1766	18464
25– 50	124149	7988	21179	27849	67133	19504	2150	33939
50–100	164615	8496	23479	37610	95030	34219	2629	66700
100 tys. zł i więcej	995374	106233	55816	148884	684441	121823	3975	572383
w tym GOSPODARSTWA INDYWIDUALNE POWYŻEJ 1 ha UR								
RAZEM	842018	65854	122158	190916	463090	21770	2328	25631
w tym gospodarstwa produkujące:								
Głównie na własne potrzeby	9172	1264	1990	1870	4048	1479	326	888
Głównie na rynek	832824	64589	120155	189046	459034	25645	2497	36993
z ogółem o wartości sprzedaży:								
3– 5 tys. zł	11970	1447	2427	2574	5522	3969	882	3427
5– 15	65708	6762	12584	14937	31425	7079	1242	8378
15– 25	65915	5325	12328	13919	34343	12171	1750	18469
25– 50	123189	7814	21099	27719	66557	19520	2142	33936
50–100	163877	8424	23479	37386	94588	34193	2625	66698
100 tys. zł i więcej	402185	34817	48251	92511	226606	109954	3673	264074

TABL. 7. TOWAROWA PRODUKCJA ROLNICZA W GOSPODARSTWACH ROLNYCH WEDŁUG LICZBY POSIADANYCH ZWIERZĄT GOSPODARSKICH

WYSZCZEGÓLNIENIE	Towarowa produkcja rolnicza							
	ogółem	w tym – według wskaźnika jakości użytków rolnych w gospodarstwie				na 1 pełnozatrudnionego	na 1 ha użytków rolnych	na 1 gospodarstwo
		poniżej 0,4	0,4–0,7	0,7–1	1 i więcej			
	w tys. zł					w zł		
OGÓŁEM								
OGÓŁEM	1043591	54397	99140	183140	706914	28778	2755	46916
w tym gospodarstwa posiadające zwierzęta gospodarskie:								
1– 2 szt dużej	28809	1500	2810	5418	19081	8945	1744	9941
2– 5	66109	4635	9057	15255	37162	9270	1666	12785
5– 10	98271	6765	13838	24225	53443	14281	1912	24157
10– 20	153006	9163	26886	34557	82400	23012	2350	44765
20– 30	99532	4941	17529	23491	53571	35859	2750	77759
30– 50	90917	4229	15477	19519	51692	56361	2988	130816
50–100	90912	4154	8370	16181	62207	134177	3319	363648
100 szt dużych i więcej	385714	11170	3227	41231	330086	451693	14947	19646476
w tym GOSPODARSTWA INDYWIDUALNE POWYŻEJ 1 ha UR								
RAZEM	638216	53385	96793	148695	339343	20117	2339	31149
w tym gospodarstwa posiadające zwierzęta gospodarskie:								
1– 2 szt dużej	22203	1450	2748	5351	12654	7374	1473	8520
2– 5	64382	4482	9024	15212	35664	9244	1649	12985
5– 10	98097	6723	13833	24211	53330	14289	1909	24263
10– 20	147864	9085	26846	34557	77376	22362	2341	43528
20– 30	98757	4869	17529	23441	52918	35640	2750	77335
30– 50	80795	4229	15477	19519	41570	51425	3062	117949
50–100	47357	4154	8370	14413	20420	87286	3315	211415
100 szt dużych i więcej	54098	10649	1092	8826	33531	547995	14783	10910667

TABL. 8. **TOWAROWA PRODUKCJA ROLNICZA W GOSPODARSTWACH INDYWIDUALNYCH POWYŻEJ 1 ha UR WEDŁUG WIEKU I PŁCI UŻYTKOWNIKA**

WYSZCZEGÓLNIENIE	Towarowa produkcja rolnicza							
	ogółem	w tym – według wskaźnika jakości użytków rolnych w gospodarstwie				na 1 pełnozatrudnionego	na 1 ha użytków rolnych	na 1 gospodarstwo
		poniżej 0,4	0,4–0,7	0,7–1	1 i więcej			
	w tys. zł					w zł		
OGÓŁEM								
OGÓŁEM	800847	65854	122158	184584	428251	20911	2301	24395
MĘŻCZYŹNI								
RAZEM	723281	60259	108721	167820	386481	23523	2380	29109
gospodarstwa według wieku użytkownika:								
Poniżej 25 lat	19625	1582	2772	4970	10301	20363	2201	26484
25–34	139558	11395	27878	33664	66621	25352	2219	31200
35–44	284641	30539	38204	63797	152101	28873	2583	35514
45–64	269279	15941	37666	63033	152639	20366	2352	26361
65 lat i więcej	10178	802	2201	2356	4819	8491	1373	7254
KOBIETY								
RAZEM	77566	5595	13437	16764	41770	10273	1755	9719
gospodarstwa według wieku użytkownika:								
Poniżej 25 lat	2761	230	428	609	1494	12634	1891	13601
25–34	12955	700	2142	3189	6924	11421	1812	11073
35–44	24470	1264	4423	5667	13116	11789	1868	11494
45–64	33566	2997	5896	6423	18250	9754	1791	9843
65 lat i więcej	3814	404	548	876	1986	5607	1022	3568

TABL. 9. **TOWAROWA PRODUKCJA ROLNICZA W GOSPODARSTWACH INDYWIDUALNYCH POWYŻEJ 1 ha UR
WEDŁUG POZIOMU WYKSZTAŁCENIA UŻYTKOWNIKA**

WYSZCZEGÓLNIENIE	Ogółem	W tym poziom wykształcenia użytkownika gospodarstwa				
		wyższe	policealne	średnie	zasadnicze zawodowe	podstawowe i bez wykształcenia
OGÓŁEM w tys. zł						
OGÓŁEM	800847	66591	14590	239914	361886	117507
według wskaźnika jakości użytków rolnych w gospodarstwie:						
Poniżej 0,4	65854	11108	965	19836	25593	8338
0,4–0,7	122158	6972	2905	31263	60172	20655
0,7–1,0	184584	10213	2521	57507	84994	29304
1,0 i więcej	428251	38298	8199	131308	191127	59210
NA 1 PEŁNOZATRUDNIONEGO w zł						
RAZEM	20911	75854	30139	30030	18761	12185
NA 1 ha UŻYTKÓW ROLNYCH w zł						
RAZEM	2301	2919	2424	2570	2231	1853
NA 1 GOSPODARSTWO w zł						
RAZEM	24395	56915	26241	32130	23388	14446

DZIAŁ II. WAŻNIEJSZE WYDATKI PONIESIONE PRZEZ GOSPODARSTWA ROLNE NA CELE INWESTYCYJNE I PRODUKCYJNE

TABL. 1/10/. WYDATKI PONIESIONE PRZEZ GOSPODARSTWA ROLNE NA CELE INWESTYCYJNE ORAZ NA BIEŻĄCĄ PRODUKCJĘ ROLNICZĄ WEDŁUG GRUP OBSZAROWYCH

WYSZCZEGÓLNIENIE	Ogółem				Nakłady inwestycyjne				Wybrane wydatki na bieżącą produkcję rolniczą			
	ogółem w tys. zł	na 1 ha użytków rolnych	na 1 gospo- darstwo	w % towarowej produkcji rolniczej	razem w tys. zł	na 1 ha użytków rolnych	na 1 gospo- darstwo	w % towarowej produkcji rolniczej	razem w tys. zł	na 1 ha użytków rolnych	na 1 gospo- darstwo	w % towarowej produkcji rolniczej
		w zł				w zł				w zł		
OGÓŁEM												
OGÓŁEM	965010	1909	28256	68,0	326054	867	17977	28,6	638956	1267	18848	45,0
gospodarstwa o po- wierzchni użytków rolnych:												
0– 1 ha	23355	12974984	3336424	34,4	4418	4417632	1104408	8,5	18937	10520744	2705334	27,9
1– 5	109383	2757	6542	145,5	62734	3482	8370	65,5	51065	1301	3096	68,2
5–10	88941	1648	11977	89,9	33648	1213	8866	61,7	55293	1026	7457	55,9
10–20	129288	1609	22368	70,6	42939	873	12357	33,8	86349	1076	14965	47,2
20–50	176113	1874	54949	74,9	64817	873	25916	32,9	111296	1186	34758	47,4
50 ha i więcej	437932	1844	431460	57,7	121916	590	139972	18,3	316016	1334	311961	41,7
w tym GOSPODARSTWA INDYWIDUALNE POWYŻEJ 1 ha UR												
RAZEM	675707	1863	19917	80,9	267363	1062	14879	42,0	408344	1129	12126	48,9
gospodarstwa o po- wierzchni użytków rolnych:												
1– 5	108289	2730	6479	146,6	58135	3228	7764	137,9	50153	1278	3042	68,2
5–10	88581	1642	11937	89,6	33581	1212	8856	61,7	54999	1021	7422	55,7
10–20	129082	1608	22360	70,6	42831	872	12340	33,8	86251	1076	14966	47,2
20–50	175263	1869	54787	75,2	64697	873	25910	33,2	110567	1180	34595	47,5
50 ha i więcej	174493	1837	212796	70,6	68118	824	94477	31,1	106375	1121	129884	43,0

TABL. 2/11/. **WYDATKI PONIESIONE PRZEZ GOSPODARSTWA ROLNE NA CELE INWESTYCYJNE ORAZ NA BIEŻĄCĄ PRODUKCJĘ ROLNICZĄ WEDŁUG CELU PRODUKCJI ROLNICZEJ I WARTOŚCI SPRZEDAŻY**

WYSZCZEGÓLNIENIE	Ogółem				Nakłady inwestycyjne				Wybrane wydatki na bieżącą produkcję rolniczą			
	ogółem w tys. zł	na 1 ha użytków rolnych	na 1 gospo- darstwo	w % towarowej produkcji rolniczej	razem w tys. zł	na 1 ha użytków rolnych	na 1 gospo- darstwo	w % towarowej produkcji rolniczej	razem w tys. zł	na 1 ha użytków rolnych	na 1 gospo- darstwo	w % towarowej produkcji rolniczej
		w zł		w zł		w zł						
OGÓŁEM												
OGÓŁEM	965010	1909	28256	68,0	326054	867	17977	28,6	638956	1267	18848	45,0
w tym gospodarstwa produkujące:												
Głównie na własne potrzeby	55110	1957	5603	613,2	34537	2447	8322	918,0	20573	752	2116	230,1
Głównie na rynek	899843	1904	40002	63,8	283964	790	21715	25,0	615878	1304	27425	43,7
o wartości sprzedaży:												
3– 5 tys. zł	21092	1575	6142	179,2	10318	1676	6713	195,5	10774	807	3150	91,9
5– 15	75412	1442	9741	116,2	29392	1152	7811	92,1	46021	882	5958	71,1
15– 25	55727	1490	15720	85,1	18853	897	9498	51,2	36874	986	10408	56,3
25– 50	90228	1575	24959	73,6	30851	807	13050	38,1	59377	1037	16430	48,4
50–100	117373	1880	47868	71,8	43333	870	22348	33,3	74040	1186	30220	45,3
100 tys. zł i więcej	540010	2162	316350	55,0	151217	691	101556	17,7	388793	1556	227897	39,6
w tym GOSPODARSTWA INDYWIDUALNE POWYŻEJ 1 ha UR												
RAZEM	675707	1863	19917	80,9	267363	1062	14879	42,0	408344	1129	12126	48,9
w tym gospodarstwa produkujące:												
Głównie na własne potrzeby	53808	1996	5474	598,9	34203	2647	8246	909,2	19605	738	2018	219,3
Głównie na rynek	611915	1847	27462	74,0	225643	954	17471	35,6	386272	1167	17365	46,8
o wartości sprzedaży:												
3– 5 tys. zł	21082	1575	6141	179,1	10308	1675	6711	195,4	10773	807	3151	91,9
5– 15	75191	1438	9716	115,9	29335	1151	7802	92,0	45855	879	5939	70,8
15– 25	55713	1490	15720	85,1	18853	897	9498	51,2	36860	986	10407	56,3
25– 50	89731	1573	24877	73,3	30745	805	13022	38,0	58986	1035	16358	48,2
50–100	117146	1882	47873	71,8	43258	869	22321	33,3	73888	1188	30220	45,3
100 tys. zł i więcej	253053	2323	167363	63,4	93144	971	69771	26,7	159909	1468	105830	40,1

TABL. 3/12/. NAKŁADY INWESTYCYJNE W GOSPODARSTWACH ROLNYCH NA 1 ha UŻYTKÓW ROLNYCH WEDŁUG GRUP OBSZAROWYCH

WYSZCZEGÓLNIENIE	Ogółem			Nakłady na środki trwałe (zakup)			Pozostałe wydatki inwestycyjne		
	ogółem	związane z działalnością		razem	związane z działalnością		razem	związane z działalnością	
		rolniczą	pozarolniczą gospodarczą		rolniczą	pozarolniczą gospodarczą		rolniczą	pozarolniczą gospodarczą
	w zł								

OGÓŁEM

OGÓŁEM	867	816	501	637	584	621	565	566	31
gospodarstwa o powierzchni użytków rolnych:									
0– 1 ha	4417632	608203	–	3862198	52769	–	–	–	–
1– 5	3237	3029	4938	4329	3520	5817	2776	2783	337
5–10	1213	1095	2295	1482	1168	2546	930	931	264
10–20	873	833	855	935	909	924	587	587	162
20–50	873	832	636	793	768	686	456	457	56
50 ha i więcej	590	572	160	459	454	206	267	267	14

w tym GOSPODARSTWA INDYWIDUALNE POWYŻEJ 1 ha UR

RAZEM	1062	1000	740	842	768	792	700	702	123
gospodarstwa o powierzchni użytków rolnych:									
1– 5	3228	3022	4942	4317	3510	5827	2769	2777	337
5–10	1212	1093	2295	1482	1169	2546	928	929	264
10–20	872	832	853	932	906	923	587	587	162
20–50	873	832	634	793	767	685	456	457	56
50 ha i więcej	824	780	295	648	616	309	367	369	80

TABL. 4/13/. NAKŁADY INWESTYCYJNE W GOSPODARSTWACH ROLNYCH NA 1 ha UŻYTKÓW ROLNYCH WEDŁUG CELU PRODUKCJI ROLNICZEJ I WARTOŚCI SPRZEDAŻY

WYSZCZEGÓLNIENIE	Ogółem			Nakłady na środki trwałe (zakup)			Pozostałe wydatki inwestycyjne		
	ogółem	związane z działalnością		razem	związane z działalnością		razem	związane z działalnością	
		rolniczą	pozarolniczą gospodarczą		rolniczą	pozarolniczą gospodarczą		rolniczą	pozarolniczą gospodarczą
w zł									
OGÓŁEM									
OGÓŁEM	867	816	501	637	584	621	565	566	31
w tym gospodarstwa produkujące:									
Głównie na własne potrzeby	2447	2218	6820	1681	1046	8414	2207	2211	345
Głównie na rynek	790	745	424	611	571	525	475	476	26
o wartości sprzedaży:									
3– 5 tys. zł	1676	1540	2550	2172	1740	2992	1364	1378	174
5– 15	1152	1059	1830	1335	1096	2122	913	914	233
15– 25	897	856	799	950	900	904	675	677	73
25– 50	807	776	716	737	708	760	570	571	155
50–100	870	818	697	793	759	763	463	464	68
100 tys. zł i więcej	691	654	278	523	496	358	336	336	13
w tym GOSPODARSTWA INDYWIDUALNE POWYŻEJ 1 ha UR									
RAZEM	1062	1000	740	842	768	792	700	702	123
w tym gospodarstwa produkujące:									
Głównie na własne potrzeby	2647	2398	6820	2123	1317	8414	2363	2367	345
Głównie na rynek	954	903	596	797	747	636	582	584	108
o wartości sprzedaży:									
3– 5 tys. zł	1675	1539	2550	2172	1740	2992	1363	1376	174
5– 15	1151	1059	1824	1328	1092	2115	914	914	233
15– 25	897	856	799	950	900	904	675	677	73
25– 50	805	774	714	736	707	758	568	569	155
50–100	869	817	696	791	757	761	463	464	68
100 tys. zł i więcej	971	926	343	732	700	357	475	477	84

TABL. 5/14/. NAKŁADY INWESTYCYJNE W GOSPODARSTWACH INDYWIDUALNYCH (POWYŻEJ 1 ha UR) NA 1 ha UŻYTKÓW ROLNYCH WEDŁUG POZIOMU WYKSZTAŁCENIA UŻYTKOWNIKA

WYSZCZEGÓLNIENIE	Ogółem	Poziom wykształcenia użytkownika gospodarstwa				
		wyższe	policealne	średnie	zasadnicze zawodowe	podstawowe i bez wykształcenia
	w zł					
OGÓŁEM						
OGÓŁEM	1084	1209	1237	1151	1078	893
związane z działalnością:						
Rolniczą	1020	1129	1132	1049	1029	872
Pozarolniczą gospodarczą	811	334	780	1214	865	614
NAKŁADY NA ŚRODKI TRWAŁE (ZAKUP)						
RAZEM	873	764	817	924	900	739
związane z działalnością:						
Rolniczą	798	695	735	791	852	716
Pozarolniczą gospodarczą	875	336	790	1383	941	661
POZOSTAŁE WYDATKI INWESTYCYJNE						
RAZEM	716	775	844	721	711	680
związane z działalnością:						
Rolniczą	718	776	871	725	712	681
Pozarolniczą gospodarczą	123	256	17	95	142	114

TABL. 6/15/. **GOSPODARSTWA, KTÓRE PONIOSŁY WYDATKI NA ZAKUP ŚRODKÓW TRWAŁYCH ORAZ UDZIAŁÓW I AKCJI PRYWATYZOWANYCH PRZEDSIĘBIORSTW WEDŁUG GRUP OBSZAROWYCH**

GRUPY OBSZAROWE UŻYTKÓW ROLNYCH	Nakłady na środki trwałe (zakup)								Zakup udziałów i akcji prywatyzowanych przedsiębiorstw		
	ogółem	ziemia	ciągniki, inne środki transportowe oraz maszyny i urządzenia				pozostałe nakłady przeznaczone do prowadzenia pozarolniczej działal- ności gospodar- czej	z liczby ogółem – przeznaczone do prowadzenia działalności gospodarczej		ogółem	w tym działających w otoczeniu rolnictwa
			razem	ciągniki	inne środki transportowe oraz maszyny i urządzenia	z razem – – przeznaczone wy- łącznie lub głównie do prowadzenia pozarolniczej działal- ności gospodar- czej		rolniczej	pozarolniczej		

OGÓLEM

OGÓLEM	5645	1599	4316	992	3710	563	514	5300	1042	41	12
0– 1 ha	3	–	3	#	3	#	#	3	#	–	–
1– 5	1030	200	671	143	553	123	211	848	328	7	#
5–10	984	136	807	138	701	108	101	915	199	9	#
10–20	1356	299	1076	221	925	138	91	1296	220	14	5
20–50	1557	597	1201	302	1039	123	69	1533	188	7	#
50 ha i więcej	715	367	558	187	489	70	41	705	106	4	3

w tym GOSPODARSTWA INDYWIDUALNE POWYŻEJ 1 ha UR

RAZEM	5498	1550	4193	966	3591	543	501	5158	1012	41	12
1– 5	1028	200	669	143	551	123	210	846	327	7	#
5–10	983	136	806	138	700	108	101	914	199	9	#
10–20	1353	298	1074	220	924	138	90	1293	219	14	5
20–50	1554	597	1199	301	1037	121	68	1531	185	7	#
50 ha i więcej	580	319	445	164	379	53	32	574	82	4	3

TABL. 7/16/. WYDATKI PONIESIONE NA ZAKUP ŚRODKÓW TRWAŁYCH ORAZ UDZIAŁÓW I AKCJI PRYWATYZOWANYCH PRZEDSIĘBIORSTW PRZEZ GOSPODARSTWA ROLNE WEDŁUG GRUP OBSZAROWYCH

GRUPY OBSZAROWE UŻYTKÓW ROLNYCH	Nakłady na środki trwałe (zakup)									Zakup udziałów i akcji prywatyzowanych przedsiębiorstw	
	ogółem w tys. zł	ziemia	ciągniki, inne środki transportowe oraz maszyny i urządzenia				pozostałe nakłady przeznaczone do prowadzenia pozarolniczej działal- ności gospodar- czej	z liczby ogółem – przeznaczone do prowadzenia działalności gospodarczej		ogółem	w tym działających w otoczeniu rolnictwa
			razem	ciągniki	inne środki transportowe oraz maszyny i urządzenia	z razem – – przeznaczone wy- łącznie lub głównie do prowadzenia pozarolniczej działal- ności gospodar- czej		rolniczej	pozarolniczej		

OGÓLEM

OGÓLEM	167405	26,3	67,6	19,4	48,1	9,0	6,1	84,9	15,1	158	53
0– 1 ha	3862	–	88,1	0,2	87,9	86,7	11,9	1,4	98,6	–	–
1– 5	11364	10,6	65,4	7,9	57,6	17,6	24,0	58,5	41,5	14	–
5–10	10916	11,3	65,2	12,1	53,1	11,1	23,5	65,4	34,6	41	30
10–20	18468	24,0	68,1	22,3	45,8	7,6	7,9	84,6	15,4	39	9
20–50	37648	28,2	69,2	26,3	42,9	8,1	2,7	89,2	10,8	47	5
50 ha i więcej	85148	31,2	66,4	19,2	47,2	4,7	2,4	92,9	7,1	18	8

w tym GOSPODARSTWA INDYWIDUALNE POWYŻEJ 1 ha UR

RAZEM	122573	25,7	66,7	23,0	43,8	8,3	7,6	84,1	15,9	158	53
1– 5	11304	10,6	65,4	7,9	57,5	17,7	23,9	58,4	41,6	14	–
5–10	10912	11,3	65,1	12,1	53,1	11,1	23,5	65,4	34,6	41	30
10–20	18365	24,0	68,1	22,4	45,7	7,6	7,8	84,6	15,4	39	9
20–50	37561	28,3	69,1	26,3	42,8	8,0	2,6	89,3	10,7	47	5
50 ha i więcej	44433	31,7	64,8	26,8	38,0	5,8	3,5	90,7	9,3	18	8

TABL. 8/17/. **GOSPODARSTWA ROLNE, KTÓRE PONIOSŁY WYDATKI INWESTYCYJNE (POZOSTAŁE^a) WEDŁUG GRUP OBSZAROWYCH**

WYSZCZEGÓLNIENIE	Ogółem						W tym na działalność rolniczą		
	ogółem	budowa, remont lub modernizacja budynków		melioracje, gaz, wodociąg, kanalizacja, reelektrofikacja, telefon, utwardzanie dróg	zwiększenie stada podstawowego i zmiana kierunku produkcji zwierzęcej	nowe nasadzenia i zmiana kierunku produkcji roślinnej	zalesienia	razem	w tym na budowę budynków mieszkalnych ^b w % wydatków na działalność rolniczą
		mieszkalnych	gospodarczych						

OGÓLEM

OGÓLEM	16002	11444	5314	3065	1755	1970	144	15946	71,8
w tym gospodarstwa o powierzchni użytków rolnych:									
1– 5	7054	5529	1434	1309	388	581	59	7031	78,6
5–10	3354	2390	1075	649	278	412	28	3344	71,5
10–20	2957	1948	1282	579	408	467	25	2946	66,1
20–50	1997	1242	1133	377	502	398	20	1989	62,4
50 ha i więcej	638	335	388	151	179	112	12	634	52,8

w tym GOSPODARSTWA INDYWIDUALNE POWYŻEJ 1 ha UR

RAZEM	15912	11427	5254	3044	1729	1951	143	15856	72,1
gospodarstwa o powierzchni użytków rolnych:									
1– 5	7052	5528	1433	1307	388	580	59	7029	78,6
5–10	3351	2389	1073	649	278	411	28	3341	71,5
10–20	2956	1948	1281	579	408	467	25	2945	66,1
20–50	1994	1242	1132	376	501	397	20	1986	62,5
50 ha i więcej	559	320	335	133	154	96	11	555	57,7

a Poza wydatkami na zakup środków trwałych. *b* Łącznie z wydatkami na remont i modernizację.

TABL. 9/18/. **WYDATKI INWESTYCYJNE (POZOSTAŁE^a) PONIESIONE PRZEZ GOSPODARSTWA ROLNE WEDŁUG GRUP OBSZAROWYCH**

WYSZCZEGÓLNIENIE	Ogółem						W tym na działalność rolniczą		
	ogółem w tys. zł	budowa, remont lub modernizacja budynków		melioracje, gaz, wodociąg, kanalizacja, reelektrofikacja, telefon, utwardzanie dróg	zwiększenie stada podstawowego i zmiana kierunku produkcji zwierzęcej	nowe nasadzenia i zmiana kierunku produkcji roślinnej	zalesienia	razem	w tym na budowę budynków mieszkalnych ^b w % wydatków na działalność rolniczą
		mieszkalnych	gospodarczych						
w odsetkach									

OGÓLEM

OGÓLEM	158648,7	54,8	28,5	5,2	7,4	3,9	0,2	99,8	54,9
gospodarstwa o powierzchni użytków rolnych:									
0– 1 ha	555,4	–	100,0	–	–	–	–	100,0	–
1– 5	46952,7	77,8	11,3	5,3	3,8	1,7	0,1	99,9	77,9
5–10	22732,3	73,2	16,6	5,2	2,1	2,8	0,3	99,7	73,4
10–20	24471,9	60,4	24,9	5,2	6,0	3,2	0,2	99,8	60,6
20–50	27169,8	46,2	35,0	5,0	9,8	3,9	0,1	99,9	46,3
50 ha i więcej	36766,6	17,5	54,4	5,1	14,7	7,9	0,3	99,7	17,6

w tym GOSPODARSTWA INDYWIDUALNE POWYŻEJ 1 ha UR

RAZEM	144789,8	59,4	25,6	5,2	6,5	3,2	0,2	99,8	59,5
gospodarstwa o powierzchni użytków rolnych:									
1– 5 ha	46831,6	78,0	11,3	5,2	3,8	1,6	0,1	99,9	78,0
5–10	22669,8	73,3	16,4	5,2	2,1	2,8	0,3	99,7	73,5
10–20	24466,9	60,4	24,9	5,2	6,0	3,2	0,2	99,8	60,6
20–50	27135,8	46,3	35,0	5,0	9,7	3,9	0,1	99,9	46,3
50 ha i więcej	23685,7	23,2	52,5	5,2	12,9	5,9	0,4	99,6	23,3

a Poza wydatkami na zakup środków trwałych. *b* Łącznie z wydatkami na remont i modernizację.

TABL. 10/19/. GOSPODARSTWA ROLNE WEDŁUG UDZIAŁU PONIESIONYCH WYDATKÓW INWESTYCYJNYCH W TOWAROWEJ PRODUKCJI ROLNICZEJ ORAZ GRUP OBSZAROWYCH

WYSZCZEGÓLNIENIE	Ogółem	Z liczby ogółem – w odsetkach – o udziale wydatków inwestycyjnych w towarowej produkcji rolniczej					
		poniżej 10 %	10–30	30–50	50–75	75–100	powyżej 100 %
OGÓŁEM							
OGÓŁEM	18137	13,3	23,1	12,2	9,5	6,5	21,1
gospodarstwa o powierzchni użytków rolnych:							
0– 1 ha	4	75,0	–	–	–	–	–
1– 5	7491	4,0	9,4	6,7	8,0	7,3	32,6
5–10	3795	15,0	27,2	14,7	10,9	8,4	20,2
10–20	3475	22,6	34,8	15,7	10,7	5,3	10,2
20–50	2501	21,2	38,6	17,9	10,4	3,9	7,6
50 ha i więcej	871	26,5	32,8	17,6	9,3	3,8	9,1
w tym GOSPODARSTWA INDYWIDUALNE POWYŻEJ 1 ha UR							
RAZEM	17969	12,9	23,2	12,2	9,6	6,6	21,3
gospodarstwa o powierzchni użytków rolnych:							
1– 5 ha	7488	4,0	9,4	6,7	8,1	7,3	32,6
5–10	3792	15,0	27,2	14,7	10,9	8,4	20,1
10–20	3471	22,7	34,8	15,7	10,7	5,3	10,2
20–50	2497	21,2	38,6	17,9	10,4	3,9	7,5
50 ha i więcej	721	18,6	35,4	19,6	10,5	4,4	10,8

TABL. 11/20/. GOSPODARSTWA ROLNE WEDŁUG UDZIAŁU PONIESIONYCH WYDATKÓW INWESTYCYJNYCH W TOWAROWEJ PRODUKCJI ROLNICZEJ ORAZ CELU PRODUKCJI ROLNICZEJ I WARTOŚCI SPRZEDAŻY

WYSZCZEGÓLNIENIE	Ogółem	Z liczby ogółem – w odsetkach – o udziale wydatków inwestycyjnych w towarowej produkcji rolniczej					
		poniżej 10 %	10–30	30–50	50–75	75–100	powyżej 100 %
OGÓŁEM							
OGÓŁEM	18137	13,3	23,1	12,2	9,5	6,5	21,1
w tym gospodarstwa produkujące:							
Głównie na własne potrzeby	4150	1,1	3,5	2,7	5,3	6,9	40,5
Głównie na rynek	13077	18,1	31,0	16,0	11,6	6,8	16,4
o wartości sprzedaży:							
3– 5 tys. zł	1537	4,7	13,5	12,1	12,6	11,5	45,5
5– 15	3763	11,1	25,1	15,6	14,3	10,3	23,6
15– 25	1985	20,6	35,6	16,0	11,2	5,5	11,1
25– 50	2364	24,6	38,0	16,2	9,8	4,3	7,1
50–100	1939	24,9	38,4	17,9	9,6	3,3	5,8
100 tys. zł i więcej	1489	27,7	36,7	18,5	9,3	3,6	4,0

TABL. 11/20/. **GOSPODARSTWA ROLNE WEDŁUG UDZIAŁU PONIESIONYCH WYDATKÓW INWESTYCYJNYCH W TOWAROWEJ PRODUKCJI ROLNICZEJ ORAZ CELU PRODUKCJI ROLNICZEJ I WARTOŚCI SPRZEDAŻY (dok.)**

WYSZCZEGÓLNIENIE	Ogółem	Z liczby ogółem – w odsetkach – o udziale wydatków inwestycyjnych w towarowej produkcji rolniczej					
		poniżej 10 %	10–30	30–50	50–75	75–100	powyżej 100 %
w tym GOSPODARSTWA INDYWIDUALNE POWYŻEJ 1 ha UR							
RAZEM	17969	12,9	23,2	12,2	9,6	6,6	21,3
w tym gospodarstwa produkujące:							
Głównie na własne potrzeby	4148	1,1	3,5	2,7	5,3	6,9	40,5
Głównie na rynek	12915	17,6	31,1	16,1	11,7	6,9	16,6
z gospodarstw produkujących na rynek o wartości sprzedaży:							
3– 5 tys. zł	1536	4,7	13,5	12,1	12,6	11,5	45,5
5– 15	3760	11,1	25,1	15,6	14,3	10,3	23,6
15– 25	1985	20,6	35,6	16,0	11,2	5,5	11,1
25– 50	2361	24,6	38,0	16,2	9,8	4,3	7,0
50–100	1938	24,9	38,4	17,9	9,6	3,3	5,8
100 tys. zł i więcej	1335	23,2	38,7	19,7	10,0	4,0	4,4

TABL. 12/21/. **GOSPODARSTWA INDYWIDUALNE POWYŻEJ 1 ha UR WEDŁUG UDZIAŁU PONIESIONYCH WYDATKÓW INWESTYCYJNYCH W TOWAROWEJ PRODUKCJI ROLNICZEJ ORAZ POZIOMU WYKSZTAŁCENIA UŻYTKOWNIKA**

WYSZCZEGÓLNIENIE	Ogółem	Z liczby ogółem – w odsetkach – o udziale wydatków inwestycyjnych w towarowej produkcji rolniczej					
		poniżej 10 %	10–30	30–50	50–75	75–100	powyżej 100 %
OGÓŁEM	17955	12,9	23,2	12,2	9,6	6,6	21,3
wykształcenie użytkownika gospodarstwa:							
Wyższe	677	9,7	16,8	11,1	8,4	6,2	28,5
Policealne	301	11,3	19,6	11,6	10,6	8,6	24,6
Średnie	4298	12,4	23,5	12,5	9,8	7,1	23,4
Zasadnicze zawodowe ...	8756	13,4	24,3	12,8	9,7	6,2	20,0
Podstawowe i bez wykształcenia	3912	12,7	21,6	10,8	9,4	6,7	20,5

TABL. 13/22/. **GOSPODARSTWA INDYWIDUALNE POWYŻEJ 1 ha UR, KTÓRE DOKONAŁY ZALESIEŃ WEDŁUG UDZIAŁU POWIERZCHNI ZALESIONEJ W POWIERZCHNI OGÓLNEJ GOSPODARSTWA ORAZ GRUP OBSZAROWYCH**

WYSZCZEGÓLNIENIE	Ogółem		Gospodarstwa – w odsetkach – wg udziału powierzchni zalesionej w powierzchni ogólnej gospodarstwa					
	w liczbach bezwzględnych	w % ogólnej liczby gospodarstw	poniżej 5 %	5–10	10–20	20–30	30–40	40 % i więcej
OGÓŁEM	137	0,3	46,7	19,0	20,4	8,0	3,6	2,2
gospodarstwa o powierzchni użytków rolnych:								
1– 5	58	0,2	27,6	17,2	31,0	15,5	6,9	1,7
5–10	29	0,4	55,2	20,7	13,8	3,4	–	6,9
10–20	23	0,4	52,2	21,7	17,4	4,3	4,3	–
20–50	17	0,5	70,6	17,6	11,8	–	–	–
50 ha i więcej	10	1,2	80,0	20,0	–	–	–	–

TABL.14/23/. **GOSPODARSTWA INDYWIDUALNE POWYŻEJ 1 ha UR, KTÓRE DOKONAŁY ZALESIEŃ WEDŁUG WSKAŹNIKA JAKOŚCI UŻYTKÓW ROLNYCH W GOSPODARSTWIE ORAZ GRUP OBSZAROWYCH**

WYSZCZEGÓLNIENIE	Ogółem	W odsetkach – wg wskaźnika jakości użytków rolnych w gospodarstwie			
		poniżej 0,4	0,4 – 0,7	0,7 – 1	1 i więcej
OGÓŁEM	137	16,8	38,0	12,4	32,8
gospodarstwa o powierzchni użytków rolnych:					
1– 5 ha	58	22,4	44,8	5,2	27,6
5–10	29	17,2	37,9	13,8	31,0
10–20	23	4,3	43,5	26,1	26,1
20–50	17	11,8	23,5	11,8	52,9
50 ha i więcej	10	20,0	10,0	20,0	50,0
z ogółem powiaty:					
Brzeski	13	7,7	15,4	15,4	61,5
Głubczycki	#	–	–	–	x
Kędzierzyńsko–kozielski	#	–	–	x	–
Kluczborski	8	–	50,0	12,5	37,5
Krapkowicki	13	30,8	38,5	23,1	7,7
Namysłowski	8	12,5	12,5	12,5	62,5
Nyski	23	–	4,3	17,4	78,3
Oleski	35	20,0	68,6	5,7	5,7
Opolski	21	23,8	57,1	9,5	9,5
Prudnicki	6	–	16,7	–	83,3
Strzelecki	8	62,5	25,0	12,5	–
Miasto na prawach powiatu – Opole ..	–	–	–	–	–

TABL. 15/24/. **GOSPODARSTWA INDYWIDUALNE POWYŻEJ 1 ha UR, KTÓRE ZAKUPIŁY ZIEMIĘ WEDŁUG GRUP OBSZAROWYCH**

WYSZCZEGÓLNIENIE	Ogółem		Gospodarstwa – w odsetkach – wg udziału zakupionej ziemi w powierzchni ogólnej gospodarstwa				
	w liczbach bezwzględnych	w % ogólnej liczby gospodarstw	poniżej 10 %	10–25	25–50	50–75	75–100 %
OGÓŁEM	1549	3,7	45,1	28,0	13,0	3,7	4,5
gospodarstwa o powierzchni użytków rolnych:							
1– 5 ha	200	0,9	12,0	20,0	22,0	15,0	24,0
5–10	136	1,7	35,3	26,5	16,9	5,1	7,4
10–20	298	5,0	37,6	32,9	16,4	3,0	2,3
20–50	597	18,3	50,3	32,8	10,7	0,8	0,5
50 ha i więcej	318	39,1	67,7	19,8	6,9	2,2	0,6
Powiat brzeski	186	5,7	31,7	30,6	18,3	4,8	7,0
gospodarstwa o powierzchni użytków rolnych:							
1– 5 ha	26	1,6	7,7	11,5	30,8	11,5	26,9
5–10	15	2,2	13,3	26,7	46,7	–	6,7
10–20	42	8,2	26,2	35,7	16,7	4,8	4,8
20–50	70	23,6	34,3	38,6	14,3	4,3	2,9
50 ha i więcej	33	39,8	60,6	24,2	6,1	3,0	3,0
Powiat głubczycki	155	5,9	44,5	31,6	13,5	2,6	1,9
gospodarstwa o powierzchni użytków rolnych:							
1– 5 ha	7	0,5	14,3	28,6	14,3	14,3	–
5–10	17	2,6	47,1	17,6	23,5	5,9	–
10–20	39	9,3	17,9	35,9	23,1	2,6	7,7
20–50	59	29,1	50,8	40,7	8,5	–	–
50 ha i więcej	33	48,5	69,7	18,2	6,1	3,0	–
Powiat kędzierzyńsko-kozielski	128	4,9	63,3	19,5	7,8	2,3	0,8
gospodarstwa o powierzchni użytków rolnych:							
1– 5 ha	8	0,6	25,0	25,0	25,0	25,0	–
5–10	11	2,8	45,5	18,2	9,1	–	–
10–20	25	5,4	68,0	24,0	4,0	4,0	–
20–50	59	21,2	59,3	23,7	10,2	–	–
50 ha i więcej	25	37,3	88,0	4,0	–	–	4,0
Powiat kluczborski	130	4,3	44,6	31,5	13,1	3,1	4,6
gospodarstwa o powierzchni użytków rolnych:							
1– 5 ha	23	1,5	13,0	13,0	30,4	13,0	26,1
5–10	6	1,0	33,3	33,3	33,3	–	–

TABL. 15/24/. **GOSPODARSTWA INDYWIDUALNE POWYŻEJ 1 ha UR, KTÓRE ZAKUPIŁY ZIEMIĘ WEDŁUG GRUP OBSZAROWYCH (cd.)**

WYSZCZEGÓLNIENIE	Ogółem		Gospodarstwa – w odsetkach – wg udziału zakupionej ziemi w powierzchni ogólnej gospodarstwa				
	w liczbach bezwzględnych	w % ogólnej liczby gospodarstw	poniżej 10 %	10–25	25–50	50–75	75–100 %
Powiat kluczborski (dok.) gospodarstwa o powierzchni użytków rolnych (dok.):							
10–20	20	4,2	40,0	40,0	20,0	–	–
20–50	52	19,8	50,0	42,3	3,8	–	–
50 ha i więcej	29	36,7	65,5	20,7	6,9	3,4	–
Powiat krapkowicki gospodarstwa o powierzchni użytków rolnych:	44	2,2	68,2	13,6	11,4	2,3	2,3
1– 5 ha	3	0,3	33,3	–	–	33,3	33,3
5–10	4	1,2	75,0	25,0	–	–	–
10–20	8	2,6	50,0	12,5	37,5	–	–
20–50	24	12,2	79,2	12,5	4,2	–	–
50 ha i więcej	5	16,1	60,0	20,0	20,0	–	–
Powiat namysłowski gospodarstwa o powierzchni użytków rolnych:	139	4,9	43,9	29,5	9,4	4,3	4,3
1– 5 ha	13	0,9	7,7	30,8	7,7	15,4	23,1
5–10	11	1,8	54,5	9,1	–	18,2	18,2
10–20	35	6,6	37,1	40,0	8,6	2,9	–
20–50	39	17,6	43,6	25,6	20,5	–	2,6
50 ha i więcej	41	53,2	58,5	29,3	2,4	2,4	–
Powiat nyski gospodarstwa o powierzchni użytków rolnych:	244	5,0	33,2	34,8	17,2	5,3	5,3
1– 5 ha	39	1,4	5,1	17,9	28,2	17,9	25,6
5–10	17	1,7	17,6	58,8	11,8	–	5,9
10–20	43	6,6	25,6	34,9	20,9	7,0	4,7
20–50	94	25,8	36,2	46,8	12,8	1,1	–
50 ha i więcej	51	51,0	60,8	17,6	15,7	3,9	–
Powiat oleski gospodarstwa o powierzchni użytków rolnych:	104	1,8	40,4	29,8	10,6	2,9	5,8
1– 5 ha	19	0,6	10,5	31,6	10,5	10,5	26,3
5–10	10	0,7	30,0	20,0	10,0	10,0	10,0
10–20	25	2,8	40,0	32,0	16,0	–	–

TABL. 15/24/. **GOSPODARSTWA INDYWIDUALNE POWYŻEJ 1 ha UR, KTÓRE ZAKUPIŁY ZIEMIĘ WEDŁUG GRUP OBSZAROWYCH (dok.)**

WYSZCZEGÓLNIENIE	Ogółem		Gospodarstwa – w odsetkach – wg udziału zakupionej ziemi w powierzchni ogólnej gospodarstwa				
	w liczbach bezwzględnych	w % ogólnej liczby gospodarstw	poniżej 10 %	10–25	25–50	50–75	75–100 %
Powiat oleski (dok.)							
gospodarstwa o powierzchni użytków rolnych (dok.):							
20–50	45	12,7	53,3	28,9	8,9	–	–
50 ha i więcej	5	11,9	60,0	40,0	–	–	–
Powiat opolski	125	1,7	45,6	20,0	15,2	8,0	7,2
gospodarstwa o powierzchni użytków rolnych:							
1– 5 ha	33	0,6	15,2	27,3	18,2	12,1	24,2
5–10	18	1,8	50,0	5,6	16,7	16,7	5,6
10–20	26	3,9	50,0	19,2	19,2	3,8	–
20–50	20	6,0	40,0	30,0	20,0	5,0	–
50 ha i więcej	28	27,2	78,6	14,3	3,6	3,6	–
Powiat prudnicki	184	6,6	45,1	30,4	13,0	1,1	3,8
gospodarstwa o powierzchni użytków rolnych:							
1– 5 ha	18	1,7	11,1	16,7	27,8	11,1	27,8
5–10	19	3,1	21,1	42,1	15,8	–	10,5
10–20	25	4,0	48,0	32,0	16,0	–	–
20–50	94	21,1	52,1	30,9	9,6	–	–
50 ha i więcej	28	50,9	57,1	28,6	10,7	–	–
Powiat strzelecki	88	2,7	72,7	14,8	5,7	3,4	2,3
gospodarstwa o powierzchni użytków rolnych:							
1– 5 ha	7	0,3	28,6	14,3	14,3	42,9	–
5–10	6	1,3	16,7	33,3	–	–	33,3
10–20	10	2,8	60,0	40,0	–	–	–
20–50	37	14,1	86,5	8,1	5,4	–	–
50 ha i więcej	28	35,4	82,1	10,7	7,1	–	–
Miasto na prawach powiatu – Opole	22	2,5	63,6	18,2	4,5	–	13,6
gospodarstwa o powierzchni użytków rolnych:							
1– 5 ha	4	0,6	25,0	–	–	–	75,0
5–10	#	x	x	–	–	–	–
10–20	–	–	–	–	–	–	–
20–50	4	8,5	50,0	25,0	25,0	–	–
50 ha i więcej	12	40,0	75,0	25,0	–	–	–

TABL. 16/25/. **GOSPODARSTWA ROLNE, KTÓRE PONIOSŁY WYDATKI NA BIEŻĄCĄ PRODUKCJĘ ROLNICZĄ WEDŁUG GRUP OBSZAROWYCH**

WYSZCZEGÓLNIENIE	Ogółem	Zakup materiałów i usług					Dzierżawa ziemi
		razem	nawozy, wapno, środki ochrony roślin	pasze	paliwo	usługi rolnicze	
OGÓŁEM w liczbach bezwzględnych							
OGÓŁEM	33901	33860	32418	19095	24393	22456	5821
gospodarstwa o powierzchni użytków rolnych:							
0– 1 ha	7	7	#	5	3	#	3
1– 5	16494	16459	15322	6580	7957	12793	1042
5–10	7415	7413	7248	4720	6659	5158	814
10–20	5770	5768	5691	4474	5615	3063	1537
20–50	3202	3201	3161	2641	3161	1072	1717
50 ha i więcej	1013	1012	994	675	998	368	708
w % ogólnej liczby gospodarstw							
OGÓŁEM	100,0	78,1	74,8	44,0	56,3	51,8	13,4
gospodarstwa o powierzchni użytków rolnych:							
0– 1 ha	100,0	0,5	0,1	0,3	0,2	0,1	0,2
1– 5	100,0	69,9	65,1	28,0	33,8	54,4	4,4
5–10	100,0	92,0	89,9	58,6	82,6	64,0	10,1
10–20	100,0	96,3	95,0	74,7	93,8	51,2	25,7
20–50	100,0	97,8	96,6	80,7	96,6	32,8	52,5
50 ha i więcej	100,0	96,3	94,6	64,2	95,0	35,0	67,4
w tym GOSPODARSTWA INDYWIDUALNE POWYŻEJ 1 ha UR w liczbach bezwzględnych							
RAZEM	33676	33635	32202	18957	24181	22304	5679
gospodarstwa o powierzchni użytków rolnych:							
1– 5 ha	16488	16453	15316	6580	7953	12791	1040
5–10	7410	7408	7243	4719	6656	5154	812
10–20	5763	5761	5684	4471	5610	3057	1533
20–50	3196	3195	3155	2640	3155	1070	1717
50 ha i więcej	819	818	804	547	807	232	577
w % ogólnej liczby gospodarstw							
RAZEM	100,0	80,7	77,3	45,5	58,0	53,5	13,6
gospodarstwa o powierzchni użytków rolnych:							
1– 5 ha	100,0	69,9	65,1	28,0	33,8	54,4	4,4
5–10	100,0	92,0	90,0	58,6	82,7	64,0	10,1
10–20	100,0	96,4	95,1	74,8	93,8	51,1	25,6
20–50	100,0	97,9	96,7	80,9	96,7	32,8	52,6
50 ha i więcej	100,0	97,6	95,9	65,3	96,3	27,7	68,9

a Liczba gospodarstw rolnych według rodzaju poniesionych wydatków nie równa się ogólnej liczbie, ponieważ jedno gospodarstwo rolne może dokonać kilka rodzajów zakupów.

TABL. 17/26/. WYBRANE WYDATKI PONIESIONE PRZEZ GOSPODARSTWA ROLNE
NA BIEŻĄCĄ PRODUKCJĘ ROLNICZĄ WEDŁUG GRUP OBSZAROWYCH

WYSZCZEGÓLNIENIE	Ogółem	Zakup materiałów i usług					Dzierżawa ziemi
		razem	nawozy, wapno, środki ochrony roślin	pasze	paliwo	usługi rolnicze	

OGÓŁEM
w tysiącach złotych

OGÓŁEM	638956,4	614543,2	283213,0	144022,0	138490,4	48817,8	24413,2
gospodarstwa o powierz- chni użytków rolnych:							
0– 1 ha	18937,3	18909,1	2,3	18318,9	97,0	490,9	28,2
1– 5	51065,7	50745,5	13957,8	15636,3	10117,3	11034,1	320,2
5–10	55293,0	54883,4	20497,5	11432,7	13451,4	9501,9	409,6
10–20	86348,5	85031,2	34311,5	19932,1	22224,5	8563,1	1317,3
20–50	111295,6	107786,4	49546,8	27212,1	26215,9	4811,6	3509,3
50 ha i więcej	316016,2	297187,5	164897,1	51490,0	66384,3	14416,0	18828,7

w % towarowej produkcji rolniczej

OGÓŁEM	45,0	43,3	21,6	12,9	10,1	5,9	3,0
gospodarstwa o powierz- chni użytków rolnych:							
0– 1 ha	27,9	27,9	229,0	27,0	0,2	0,8	0,0
1– 5	68,2	67,8	25,1	32,5	19,7	24,5	5,0
5–10	55,9	55,5	21,3	16,5	14,4	15,1	3,2
10–20	47,2	46,5	19,9	12,8	12,4	10,3	2,4
20–50	47,4	45,9	21,2	13,4	11,3	6,5	2,6
50 ha i więcej	41,7	39,2	21,9	8,9	8,8	2,8	3,4

w tym GOSPODARSTWA INDYWIDUALNE POWYŻEJ 1 ha UR
w tysiącach złotych

RAZEM	408344,1	395973,8	173443,3	91936,4	92721,1	37873,0	12370,3
gospodarstwa o powierz- chni użytków rolnych:							
1– 5 ha	50153,5	49896,3	13768,4	15636,3	9459,6	11032,0	257,2
5–10	54999,0	54590,5	20474,8	11199,1	13430,5	9486,0	408,5
10–20	86251,1	84937,0	34267,9	19922,4	22212,5	8534,3	1314,1
20–50	110566,3	107057,0	49438,5	26697,3	26141,1	4780,1	3509,3
50 ha i więcej	106374,2	99492,9	55493,6	18481,3	21477,5	4040,6	6881,3

w % towarowej produkcji rolniczej

RAZEM	48,9	47,4	21,7	14,3	11,6	10,6	3,3
gospodarstwa o powierz- chni użytków rolnych:							
1– 5 ha	68,2	67,9	25,4	32,5	18,9	24,5	5,1
5–10	55,7	55,3	21,3	16,2	14,4	15,0	3,2
10–20	47,2	46,5	19,9	12,8	12,4	10,2	2,4
20–50	47,5	46,0	21,4	13,2	11,3	6,6	2,6
50 ha i więcej	43,0	40,3	22,6	11,0	8,8	4,4	4,0

TABL. 18/27/. **WYBRANE WYDATKI PONIESIONE PRZEZ GOSPODARSTWA ROLNE POWYŻEJ 1 ha UŻYTKÓW ROLNYCH NA BIEŻĄCĄ PRODUKCJĘ ROLNICZĄ NA 1 ha UŻYTKÓW ROLNYCH WEDŁUG GRUP OBSZAROWYCH**

WYSZCZEGÓLNIENIE	Ogółem	W tym zakup materiałów i usług				
		razem	nawozy, wapno, środki ochrony roślin	pasze	paliwo	usługi rolnicze
	w zł					
OGÓŁEM						
OGÓŁEM	1267	1219	571	407	290	171
gospodarstwa o powierzchni użytków rolnych:						
1– 5 ha	1301	1295	378	911	457	366
5–10	1026	1019	389	329	275	257
10–20	1076	1060	434	317	284	206
20–50	1186	1149	534	351	283	158
50 ha i więcej	1334	1254	704	319	282	99
w tym GOSPODARSTWA INDYWIDUALNE POWYŻEJ 1 ha UR						
RAZEM	1129	1095	489	372	276	218
gospodarstwa o powierzchni użytków rolnych:						
1– 5 ha	1278	1274	373	911	428	366
5–10	1021	1014	389	323	275	256
10–20	1076	1060	434	318	284	206
20–50	1180	1143	534	345	282	157
50 ha i więcej	1121	1049	593	334	228	116

DZIAŁ III SPŁATY KREDYTÓW I POŻYCZEK ORAZ STAN ZADŁUŻENIA GOSPODARSTW ROLNYCH

TABL. 1/28/. GOSPODARSTWA ROLNE SPŁACAJĄCE KREDYTY I POŻYCZKI WEDŁUG GRUP OBSZAROWYCH

WYSZCZEGÓLNIENIE	Ogółem		Z liczby ogółem – w odsetkach – według wysokości rocznych spłat kredytów i pożyczek						
	w liczbach bezwzględnych	w % ogólnej liczby gospodarstw	poniżej 600 zł	600–1000	1000–2000	2000–4000	4000–15000	15000–50000	powyżej 50000 zł
OGÓŁEM									
OGÓŁEM	7974	19,0	3,4	2,5	11,0	25,5	39,7	12,8	5,1
gospodarstwa o powierzchni użytków rolnych:									
0– 1 ha	4	36,4	–	–	–	–	50,0	–	50,0
1– 5	1607	6,8	8,4	8,2	28,9	27,3	21,9	3,9	1,5
5–10	1781	22,1	3,5	1,6	15,2	53,7	23,4	2,0	0,5
10–20	2089	34,9	2,0	1,0	4,8	25,3	60,4	5,4	1,1
20–50	1716	52,4	1,6	1,0	2,2	5,5	59,8	28,2	1,6
50 ha i więcej	777	73,9	0,3	0,3	0,4	1,5	13,9	42,0	41,7
w tym GOSPODARSTWA INDYWIDUALNE POWYŻEJ 1 ha UR									
OGÓŁEM	7794	18,7	3,5	2,6	11,2	26,0	40,6	13,0	3,1
gospodarstwa o powierzchni użytków rolnych:									
1– 5 ha	1605	6,8	8,4	8,2	28,9	27,3	21,9	3,9	1,4
5–10	1780	22,1	3,5	1,6	15,2	53,8	23,4	2,0	0,5
10–20	2089	34,9	2,0	1,0	4,8	25,3	60,4	5,4	1,1
20–50	1715	52,5	1,6	1,0	2,2	5,5	59,9	28,2	1,6
50 ha i więcej	605	72,2	0,3	0,3	0,5	1,7	17,5	52,7	26,9

TABL. 2/29/ **GOSPODARSTWA INDYWIDUALNE POWYŻEJ 1 ha UR SPLACAJĄCE KREDYTY I POŻYCZKI WEDŁUG CELU PRODUKCJI ROLNICZEJ I WARTOŚCI SPRZEDAŻY**

WYSZCZEGÓLNIENIE	Ogółem		Z liczby ogółem – w odsetkach – według wysokości rocznych spłat kredytów i pożyczek						
	w liczbach bezwzględnych	w % ogólnej liczby gospodarstw	poniżej 600 zł	600–1000	1000–2000	2000–4000	4000–15000	15000–50000	powyżej 50000 zł
OGÓŁEM	7794	18,7	3,5	2,6	11,2	26,0	40,6	13,0	3,1
w tym gospodarstwa produkujące:									
Wylącznie na własne potrzeby	126	5,4	7,9	6,3	19,8	27,0	31,7	4,8	2,4
Głównie na własne potrzeby	852	8,2	9,6	9,9	23,5	28,2	24,4	3,1	1,4
Głównie na rynek	6816	30,3	2,6	1,6	9,5	25,7	42,8	14,4	3,4
w tym gospodarstwa produkujące na rynek o wartości sprzedaży:									
3– 5 tys. zł	434	12,4	6,0	6,7	29,7	34,3	19,1	3,5	0,7
5– 15	1592	20,3	3,7	1,9	20,9	44,0	26,2	2,8	0,4
15– 25	1128	31,6	2,9	1,3	8,4	42,5	40,7	3,5	0,6
25– 50	1446	39,8	1,9	1,2	3,9	21,0	61,8	9,5	0,7
50–100	1211	49,3	2,0	1,1	2,4	8,3	60,4	23,9	2,0
100 tys. zł i więcej	1005	66,0	0,8	0,4	0,8	2,2	32,7	45,2	17,9

TABL. 3/30/ **GOSPODARSTWA INDYWIDUALNE POWYŻEJ 1 ha UR SPLACAJĄCE KREDYTY I POŻYCZKI WEDŁUG WIEKU I PŁCI UŻYTKOWNIKA**

WIEK UŻYTKOWNIKA GOSPODARSTWA	Ogółem		Z liczby ogółem – w odsetkach – według wysokości rocznych spłat kredytów i pożyczek						
	w liczbach bezwzględnych	w % ogólnej liczby gospodarstw	poniżej 600 zł	600–1000	1000–2000	2000–4000	4000–15000	15000–50000	powyżej 50000 zł
OGÓŁEM	7775	18,7	3,5	2,6	11,3	26,1	40,7	13,0	2,9
Mężczyźni	6473	21,4	3,0	2,3	10,0	24,4	42,5	14,5	3,3
Poniżej 25 lat	170	20,2	2,4	1,2	18,8	24,7	38,2	11,2	3,5
25–34	1126	21,1	3,1	2,1	9,1	23,1	40,9	17,3	4,3
35–44	2371	25,2	2,9	1,6	9,3	23,9	43,3	15,8	3,2
45–64	2699	21,5	3,1	2,7	10,0	25,1	43,4	12,6	3,0
65 lat i więcej	107	5,1	4,7	7,5	21,5	30,8	26,2	6,5	2,8

TABL. 3/30/ **GOSPODARSTWA INDYWIDUALNE POWYŻEJ 1 ha UR SPŁACAJĄCE KREDYTY I POŻYCZKI WEDŁUG WIEKU I PŁCI UŻYTKOWNIKA (dok.)**

WIEK UŻYTKOWNIKA GOSPODARSTWA	Ogółem		Z liczby ogółem – w odsetkach – według wysokości rocznych spłat kredytów i pożyczek						
	w liczbach bezwzględ- nych	w % ogólnej liczby gos- podarstw	poniżej 600 zł	600–1000	1000–2000	2000–4000	4000–15000	15000– –50000	powyżej 50000 zł
OGÓLEM (dok.)									
Kobiety	1302	11,4	5,6	4,1	17,4	34,5	31,5	5,7	1,2
Poniżej 25 lat	33	12,7	6,1	3,0	15,2	39,4	24,2	12,1	–
25–34	162	10,5	3,1	5,6	16,0	36,4	32,1	5,6	1,2
35–44	395	13,9	5,8	3,0	11,9	34,7	36,7	5,8	2,0
45–64	640	13,4	5,6	4,2	19,2	34,5	29,8	5,6	0,9
65 lat i więcej	72	3,6	9,7	6,9	34,7	26,4	19,4	2,8	–

TABL. 4/31/ **GOSPODARSTWA INDYWIDUALNE POWYŻEJ 1 ha UR SPŁACAJĄCE KREDYTY I POŻYCZKI WEDŁUG POZIOMU WYKSZTAŁCENIA UŻYTKOWNIKA**

WYSZCZEGÓLNIENIE	Ogółem		Z liczby ogółem – w odsetkach – według wysokości rocznych spłat kredytów i pożyczek						
	w liczbach bezwzględ- nych	w % ogólnej liczby gos- podarstw	poniżej 600 zł	600–1000	1000–2000	2000–4000	4000–15000	15000– –50000	powyżej 50000 zł
OGÓLEM	7775	18,7	3,5	2,6	11,3	26,1	40,7	13,0	2,9
w tym wykształcenie użytkownika gospodarstwa:									
Wyższe	269	13,8	2,2	1,1	5,9	21,9	36,4	17,8	14,5
Policealne	159	21,5	2,5	3,8	8,8	21,4	39,6	19,5	4,4
Średnie	2067	22,0	3,3	1,7	9,3	22,7	41,1	17,4	4,4
Zasadnicze zawodowe	3677	19,7	3,5	2,4	10,6	27,2	41,8	12,5	2,1
Podstawowe i bez wykształcenia	1600	15,1	4,0	4,2	16,5	29,2	38,3	6,9	0,9

TABL. 5/32/. GOSPODARSTWA ROLNE SPŁACAJĄCE KREDYTY I POŻYCZKI WEDŁUG UDZIAŁU ROCZNYCH SPŁAT W TOWAROWEJ PRODUKCJI ROLNICZEJ ORAZ GRUP OBSZAROWYCH

WYSZCZEGÓLNIENIE	Ogółem	Z liczby ogółem – w odsetkach – o udziale rocznych spłat kredytów i pożyczek w towarowej produkcji rolniczej					
		poniżej 3 %	3–5	5–10	10–15	15–50	50 % i więcej
OGÓŁEM							
OGÓŁEM	7552	3,7	3,0	12,4	17,0	44,2	19,7
gospodarstwa o powierzchni użytków rolnych:							
0– 1 ha	4	50,0	25,0	–	25,0	–	–
1– 5	1229	1,9	1,0	4,5	6,8	32,1	53,9
5–10	1754	2,7	1,4	7,8	15,8	50,1	22,3
10–20	2079	3,2	3,0	12,5	20,8	48,7	11,9
20–50	1714	5,4	4,6	20,5	21,0	40,8	7,7
50 ha i więcej	772	6,3	5,7	17,1	17,1	46,2	7,5
w tym GOSPODARSTWA INDYWIDUALNE POWYŻEJ 1 ha UR							
RAZEM	7373	3,6	2,9	12,2	17,0	44,2	20,0
gospodarstwa o powierzchni użytków rolnych:							
1– 5 ha	1227	1,9	1,0	4,5	6,8	32,0	53,9
5–10	1753	2,7	1,4	7,8	15,8	50,0	22,3
10–20	2079	3,2	3,0	12,5	20,8	48,7	11,9
20–50	1713	5,4	4,6	20,5	21,0	40,9	7,6
50 ha i więcej	601	6,0	6,5	16,8	16,5	46,4	7,8

TABL. 6/33/. GOSPODARSTWA INDYWIDUALNE POWYŻEJ 1 ha UR SPŁACAJĄCE KREDYTY I POŻYCZKI WEDŁUG UDZIAŁU ROCZNYCH SPŁAT W TOWAROWEJ PRODUKCJI ROLNICZEJ ORAZ CELU PRODUKCJI ROLNICZEJ I WARTOŚCI SPRZEDAŻY

WYSZCZEGÓLNIENIE	Ogółem	Z liczby ogółem – w odsetkach – o udziale rocznych spłat kredytów i pożyczek w towarowej produkcji rolniczej					
		poniżej 3 %	3–5	5–10	10–15	15–50	50 % i więcej
OGÓŁEM	7373	3,6	2,9	12,2	17,1	44,2	20,0
gospodarstwa produkujące:							
Wyłącznie na własne potrzeby	–	–	–	–	–	–	–
Głównie na własne potrzeby ...	557	–	–	1,3	1,6	11,8	85,3
Głównie na rynek	6816	3,9	3,2	13,1	18,2	46,9	14,7
o wartości sprzedaży:							
3– 5 tys. zł	434	0,9	0,2	1,6	2,4	30,6	64,3
5–15	1592	1,2	0,9	2,7	8,0	60,5	26,7

TABL. 6/33/. **GOSPODARSTWA INDYWIDUALNE POWYŻEJ 1 ha UR SPŁACAJĄCE KREDYTY I POŻYCZKI WEDŁUG UDZIAŁU ROCZNYCH SPŁAT W TOWAROWEJ PRODUKCJI ROLNICZEJ ORAZ CELU PRODUKCJI ROLNICZEJ I WARTOŚCI SPRZEDAŻY (dok.)**

WYSZCZEGÓLNIENIE	Ogółem	Z liczby ogółem – w odsetkach – o udziale rocznych spłat kredytów i pożyczek w towarowej produkcji rolniczej					
		poniżej 3 %	3–5	5–10	10–15	15–50	50 % i więcej
Głównie na rynek (dok.) o wartości sprzedaży (dok.):							
15– 25	1128	2,8	1,2	7,9	21,2	55,6	11,3
25– 50	1446	3,5	3,0	14,5	25,5	47,1	6,4
50–100	1211	5,9	4,8	23,5	24,3	37,6	3,9
100 tys. zł i więcej	1005	8,9	8,6	26,0	20,1	33,4	3,0

TABL. 7/34/. **WYDATKI PONIESIONE NA SPŁATY KREDYTÓW I POŻYCZEK PRZEZ GOSPODARSTWA REALIZUJĄCE PRODUKCJĘ TOWAROWĄ WEDŁUG GRUP OBSZAROWYCH**

WYSZCZEGÓLNIENIE	Spłaty kredytów i pożyczek w gospodarstwach sprzedających produkty rolne			
	ogółem w tys. zł	na 1 gospodarstwo	na 1 ha użytków rolnych	w % towarowej produkcji rolniczej

OGÓŁEM

OGÓŁEM	164184	21740	534	16,7
gospodarstwa o powierzchni użytków rolnych:				
0– 1 ha	1985	496225	x	8,5
1– 5	6701	5453	1871	29,7
5–10	7127	4063	543	23,0
10–20	14317	6886	481	18,3
20–50	21954	12809	422	16,3
50 ha i więcej	112099	145206	536	16,2

w tym GOSPODARSTWA INDYWIDUALNE POWYŻEJ 1 ha UR

RAZEM	80265	10886	469	17,3
gospodarstwa o powierzchni użytków rolnych:				
1– 5 ha	6166	5025	1724	29,1
5–10	7122	4063	543	23,0
10–20	14317	6886	481	18,3
20–50	21911	12791	421	16,3
50 ha i więcej	30749	51163	423	15,3

TABL. 8/35/. **GOSPODARSTWA ROLNE OBCIĄŻONE ZADŁUŻENIEM WEDŁUG GRUP OBSZAROWYCH**
Stan w dniu 20 V 2002 r.

WYSZCZEGÓLNIENIE	Ogółem		Z liczby ogółem – w odsetkach – według wysokości zadłużenia						
	w liczbach bezwzględnych	w % ogólnej liczby gospodarstw	poniżej 600 zł	600–1000	1000–2000	2000–4000	4000–15000	15000–50000	powyżej 50000 zł
OGÓŁEM									
OGÓŁEM	8473	20,2	2,1	2,6	9,7	21,3	34,6	17,8	11,8
gospodarstwa o powierzchni użytków rolnych:									
0,10–1 ha	4	36,4	–	–	–	–	–	–	100,0
1– 5	1733	7,4	7,6	9,8	30,0	18,2	21,5	10,0	2,9
5–10	1875	23,3	1,8	1,8	11,5	51,7	24,6	7,2	1,4
10–20	2201	36,8	0,5	0,7	3,4	20,6	56,0	15,1	3,8
20–50	1838	56,2	0,3	0,1	0,8	3,6	44,2	36,6	14,5
50 ha i więcej	822	78,2	0,1	0,0	0,2	0,1	6,2	24,2	69,1
w tym GOSPODARSTWA INDYWIDUALNE POWYŻEJ 1 ha UR									
RAZEM	8277	19,9	2,2	2,7	10,0	21,8	35,4	18,2	9,8
gospodarstwa o powierzchni użytków rolnych:									
1– 5 ha	1730	7,4	7,6	9,8	30,1	18,3	21,4	10,0	2,8
5–10	1873	23,3	1,8	1,8	11,5	51,7	24,6	7,2	1,4
10–20	2199	36,8	0,4	0,7	3,4	20,6	56,1	15,1	3,8
20–50	1835	56,2	0,3	0,1	0,8	3,6	44,2	36,6	14,4
50 ha i więcej	640	76,4	0,2	–	0,3	0,2	8,0	30,3	61,1

TABL. 9/36/. **GOSPODARSTWA ROLNE OBCIĄŻONE ZADŁUŻENIEM Z TYTUŁU KREDYTÓW INWESTYCYJNYCH WEDŁUG GRUP OBSZAROWYCH**

Stan w dniu 20 V 2002 r.

WYSZCZEGÓLNIENIE	Ogółem		Z liczby ogółem – w odsetkach – według wysokości zadłużenia						
	w liczbach bezwzględnych	w % ogólnej liczby gospodarstw	poniżej 600 zł	600–1000	1000–2000	2000–4000	4000–15000	15000–50000	powyżej 50000 zł
OGÓŁEM									
OGÓŁEM	3604	8,6	1,3	1,2	6,2	15,4	31,0	26,1	18,8
gospodarstwa o powierzchni użytków rolnych:									
0– 1 ha	3	27,3	–	–	–	–	–	66,7	33,3
1– 5	559	2,4	4,8	5,4	21,3	16,3	26,8	20,0	5,4
5–10	603	7,5	2,0	1,0	10,4	44,6	28,0	11,3	2,7
10–20	850	14,2	0,5	0,5	3,6	17,5	50,5	21,2	6,2
20–50	996	30,4	0,2	0,1	0,9	4,4	33,6	42,2	18,6
50 ha i więcej	593	56,4	0,2	0,2	–	0,5	6,1	27,0	66,1
w tym GOSPODARSTWA INDYWIDUALNE POWYŻEJ 1 ha UR									
RAZEM	3481	8,4	1,3	1,2	6,4	16,0	32,1	26,7	16,4
gospodarstwa o powierzchni użytków rolnych:									
1– 5 ha	557	2,4	4,8	5,4	21,4	16,3	26,9	20,1	5,0
5–10	603	7,5	2,0	1,0	10,4	44,6	28,0	11,3	2,7
10–20	850	14,2	0,5	0,5	3,6	17,5	50,5	21,2	6,2
20–50	995	30,5	0,2	0,1	0,9	4,4	33,7	42,1	18,6
50 ha i więcej	476	56,8	0,2	–	–	0,6	7,4	31,3	60,5

TABL. 10/37/. **GOSPODARSTWA ROLNE OBCIĄŻONE ZADŁUŻENIEM Z TYTUŁU KREDYTÓW BIEŻĄCYCH WEDŁUG GRUP OBSZAROWYCH**

Stan w dniu 20 V 2002 r.

WYSZCZEGÓLNIENIE	Ogółem		Z liczby ogółem – w odsetkach – według wysokości zadłużenia						
	w liczbach bezwzględnych	w % ogólnej liczby gospodarstw	poniżej 600 zł	600–1000	1000–2000	2000–4000	4000–15000	15000–50000	powyżej 50000 zł
OGÓŁEM									
OGÓŁEM	5497	13,1	2,6	2,8	11,7	25,3	39,7	11,8	6,1
gospodarstwa o powierzchni użytków rolnych:									
0– 1 ha	3	27,3	–	–	–	–	–	–	100,0
1– 5	1002	4,3	8,9	11,5	35,8	20,5	18,1	3,9	1,4
5–10	1295	16,1	2,7	1,9	13,7	58,3	19,6	3,5	0,3
10–20	1495	25,0	0,7	0,8	5,6	25,4	60,9	6,1	0,6
20–50	1150	35,1	0,7	0,1	1,6	4,6	66,9	23,9	2,3
50 ha i więcej	552	52,5	0,0	0,0	0,7	0,2	12,5	36,2	50,4
w tym GOSPODARSTWA INDYWIDUALNE POWYŻEJ 1 ha UR									
OGÓŁEM	5321	12,8	2,7	2,9	12,0	26,2	41,0	12,0	3,3
gospodarstwa o powierzchni użytków rolnych:									
1– 5 ha	1000	4,3	8,9	11,5	35,9	20,5	18,1	3,9	1,2
5–10	1293	16,1	2,7	1,9	13,8	58,4	19,6	3,4	0,3
10–20	1494	25,0	0,7	0,8	5,5	25,4	60,9	6,1	0,6
20–50	1148	35,2	0,7	0,1	1,6	4,6	67,0	23,8	2,3
50 ha i więcej	386	46,1	0,0	0,0	0,8	0,3	17,4	50,0	31,6

TABL. 11/38/. **GOSPODARSTWA INDYWIDUALNE POWYŻEJ 1 ha UR OBCIĄŻONE ZADŁUŻENIEM Z TYTUŁU KREDYTÓW INWESTYCYJNYCH WEDŁUG CELU PRODUKCJI ROLNICZEJ I WARTOŚCI SPRZEDAŻY**

Stan w dniu 20 V 2002 r.

WYSZCZEGÓLNIENIE	Ogółem		Z liczby ogółem – w odsetkach – według wysokości zadłużenia						
	w liczbach bezwzględnych	w % ogólnej liczby gospodarstw	poniżej 600 zł	600–1000	1000–2000	2000–4000	4000–15000	15000–50000	powyżej 50000 zł
OGÓŁEM	3481	8,4	1,3	1,2	6,4	16,0	32,1	26,7	16,4
w tym gospodarstwa produkujące:									
Wylącznie na własne potrzeby	57	2,5	7,0	8,8	14,0	10,5	31,6	22,8	5,3
Głównie na własne potrzeby	283	2,7	6,4	5,3	12,7	17,0	33,9	19,8	4,9
Głównie na rynek	3141	14,0	0,8	0,7	5,7	16,0	32,0	27,3	17,6
z gospodarstw produkujących na rynek o wartości sprzedaży:									
3– 5 tys. zł	143	4,1	1,4	6,3	21,7	30,1	24,5	14,0	2,1
5– 15	532	6,8	2,1	1,1	16,2	35,0	28,4	13,0	4,3
15– 25	429	12,0	1,2	0,2	7,7	29,8	36,6	19,1	5,4
25– 50	622	17,1	0,5	0,6	2,3	14,5	49,5	26,0	6,6
50–100	687	28,0	0,1	0,1	1,7	6,1	35,7	40,2	16,0
100 tys. zł i więcej	728	47,8	0,3	–	0,3	1,8	14,8	34,3	48,5

TABL. 12/39/. **ZADŁUŻENIE GOSPODARSTW INDYWIDUALNYCH POWYŻEJ 1 ha UR WEDŁUG CELU PRODUKCJI ROLNICZEJ I WARTOŚCI SPRZEDAŻY**

Stan w dniu 20 V 2002 r.

WYSZCZEGÓLNIENIE	Ogółem			Na 1 gospodarstwo			Na 1 ha użytków rolnych		
	ogółem	w tym z tytułu kredytów		razem	w tym z tytułu kredytów		razem	w tym z tytułu kredytów	
		inwestycyjnych	bieżących		inwestycyjnych	bieżących		inwestycyjnych	bieżących
	w tys. zł			w zł					
OGÓŁEM	211692,9	129953,8	61333,6	25576	37332	11527	1154	1244	509
gospodarstwa produkujące:									
Wylącznie na własne potrzeby	1344,9	850,1	334,0	9676	14915	5758	3825	6816	2050
Głównie na własne potrzeby	8393,4	5121,6	2078,0	9035	18097	3996	2110	2999	801

TABL. 12/39/. **ZADŁUŻENIE GOSPODARSTW INDYWIDUALNYCH POWYŻEJ 1 ha UR WEDŁUG CELU PRODUKCJI ROLNICZEJ I WARTOŚCI SPRZEDAŻY (dok.)**

Stan w dniu 20 V 2002 r.

∞

WYSZCZEGÓLNIENIE	Ogółem			Na 1 gospodarstwo			Na 1 ha użytków rolnych		
	ogółem	w tym z tytułu kredytów		razem	w tym z tytułu kredytów		razem	w tym z tytułu kredytów	
		inwestycyjnych	bieżących		inwestycyjnych	bieżących		inwestycyjnych	bieżących
w tys. zł				w zł					
gospodarstwa produkujące (dok.):									
Głównie na rynek	201954,5	123982,1	58921,6	28014	39472	12423	1127	1208	500
z gospodarstw produkujących na rynek o wartości sprzedaży:									
3– 5 tys. zł	3857,6	1404,4	1252,4	8423	9821	4334	1770	2018	875
5– 15	12038,5	5762,4	4901,7	7119	10831	4218	906	1299	537
15– 25	10661,2	5996,9	3944,3	8929	13979	4912	779	1161	433
25– 50	21859,8	11935,3	7831,9	14506	19189	7553	814	1042	422
50–100	33396,4	20662,4	9937,5	25729	30076	12002	930	1032	438
100 tys. zł i więcej	120141,1	78220,7	31053,7	113234	107446	49765	1377	1285	546

TABL. 13/40/. **ZADŁUŻENIE GOSPODARSTW INDYWIDUALNYCH POWYŻEJ 1 ha UR WEDŁUG POZIOMU WYKSZTAŁCENIA UŻYTKOWNIKA**

Stan w dniu 20 V 2002 r.

WYSZCZEGÓLNIENIE	Ogółem			Na 1 gospodarstwo			Na 1 ha użytków rolnych		
	ogółem	w tym z tytułu kredytów		razem	w tym z tytułu kredytów		razem	w tym z tytułu kredytów	
		inwestycyjnych	bieżących		inwestycyjnych	bieżących		inwestycyjnych	bieżących
w tys. zł				w zł					
OGÓŁEM	186706	119270	52419	22620	34392	9890	1099	1228	487
w tym wykształcenie użytkownika gospodarstwa:									
Wyższe	21329	14669	6155	71574	96507	31403	1413	1354	594
Policealne	6122	4962	918	37790	61259	8743	1825	2070	425
Średnie	69385	46365	16887	31031	43535	11817	1251	1356	485
Zasadnicze zawodowe	71906	43966	21335	18471	27156	8694	991	1122	473
Podstawowe i bez wykształcenia	17787	9195	7104	10702	16779	6371	762	884	469

DZIAŁ IV. WYBRANE DANE WEDŁUG GMIN**TABL. 1/41/. GOSPODARSTWA DOMOWE Z UŻYTKOWNIKIEM GOSPODARSTWA INDYWIDUALNEGO POWYŻEJ 1 ha UR WEDŁUG UDZIAŁU DOCHODÓW Z DZIAŁALNOŚCI ROLNICZEJ W DOCHODACH OGÓŁEM GOSPODARSTWA DOMOWEGO**

WYSZCZEGÓLNIENIE	Gospodarstwa indywidualne powyżej 1 ha UR prowadzące działalność rolniczą						
	ogółem	w % ogółem - według udziału dochodów z działalności rolniczej w dochodach ogółem gospodarstwa domowego					
		poniżej 10 %	10–30	30–50	50–67	67–90	90–100 %
WOJEWÓDZTWO	35656	22,6	23,6	11,3	9,0	8,6	24,7
Powiat brzeski	2958	18,3	26,2	13,3	9,8	9,4	23,1
<i>gminy miejskie:</i>							
Brzeg	26	26,9	38,5	11,5	7,7	3,8	11,5
<i>gminy miejsko-wiejskie:</i>							
Grodków	797	15,9	20,7	13,9	10,4	11,4	27,6
Lewin Brzeski	477	19,7	27,9	11,9	8,6	8,4	23,5
<i>gminy wiejskie:</i>							
Lubsza	727	22,7	36,3	11,3	9,4	5,4	15,0
Olszanka	434	14,1	24,2	15,2	10,1	11,5	24,9
Skarbimierz	497	17,3	19,7	14,7	10,5	11,7	26,2
Powiat głubczycki	2627	14,6	26,6	15,0	10,5	8,5	24,9
<i>gminy miejsko-wiejskie:</i>							
Baborów	346	8,7	18,5	14,7	11,6	9,8	36,7
Głubczyce	1141	16,6	25,0	14,2	10,5	9,1	24,6
Kietrz	596	14,9	29,2	15,1	9,9	7,4	23,5
<i>gminy wiejskie:</i>							
Branice	544	13,8	32,2	16,9	10,3	7,4	19,5
Powiat kędzierzyńsko-kozielski	2351	18,9	23,1	10,5	7,8	9,1	30,6
<i>gminy miejskie:</i>							
Kędzierzyn-Koźle	170	38,2	18,2	10,0	5,3	2,9	25,3
<i>gminy wiejskie:</i>							
Bierawa	172	42,4	20,9	8,7	9,9	5,2	12,8
Cisek	521	14,8	25,5	11,9	8,4	10,7	28,6
Pawłowiczki	627	11,0	19,9	10,0	7,2	10,2	41,6
Polska Cerekiew	207	6,3	20,3	11,6	7,2	13,5	41,1
Reńska Wieś	654	22,6	26,8	10,2	8,3	7,8	24,3
Powiat kluczborski	2782	21,8	21,1	12,7	9,3	8,3	26,8
<i>gminy miejsko-wiejskie:</i>							
Byczyna	537	14,7	23,5	15,5	10,1	9,3	27,0
Kluczbork	1020	22,9	19,2	11,6	8,7	8,4	29,1
Wołczyn	761	23,3	24,8	13,9	8,8	7,8	21,4
<i>gminy wiejskie:</i>							
Lasowice Wielkie	464	25,0	16,4	9,7	10,8	7,8	30,4
Powiat krapkowicki	1771	19,9	23,4	10,8	8,4	9,4	28,0
<i>gminy miejsko-wiejskie:</i>							
Gogolin	219	16,0	33,8	8,7	9,1	7,8	24,7

TABL. 1/41/. **GOSPODARSTWA DOMOWE Z UŻYTKOWNIKIEM GOSPODARSTWA INDYWIDUALNEGO POWYŻEJ 1 ha UR WEDŁUG UDZIAŁU DOCHODÓW Z DZIAŁALNOŚCI ROLNICZEJ W DOCHODACH OGÓŁEM GOSPODARSTWA DOMOWEGO (cd.)**

WYSZCZEGÓLNIENIE	Gospodarstwa indywidualne powyżej 1 ha UR prowadzące działalność rolniczą						
	ogółem	w % ogółem - według udziału dochodów z działalności rolniczej w dochodach ogółem gospodarstwa domowego					
		poniżej 10 %	10–30	30–50	50–67	67–90	90–100 %
Powiat krapkowicki (dok.)							
<i>gminy miejsko-wiejskie (dok.):</i>							
Krapkowice	399	17,0	26,6	7,5	4,0	10,8	34,1
Zdzieszowice	205	36,1	21,5	9,8	9,8	3,4	19,5
<i>gminy wiejskie:</i>							
Strzeleczyki	598	23,7	21,2	12,5	8,7	10,5	23,2
Walce	350	9,7	18,3	13,7	11,7	10,3	36,3
Powiat namysłowski	2475	21,4	22,2	12,0	10,1	8,2	26,2
<i>gminy miejsko-wiejskie:</i>							
Namysłów	1007	20,1	23,0	11,4	7,6	9,6	28,2
<i>gminy wiejskie:</i>							
Domaszowice	360	10,8	19,2	13,9	21,9	11,1	23,1
Pokój	387	37,5	24,3	10,6	7,5	2,6	17,6
Świerczów	372	28,5	21,2	11,3	8,9	5,9	24,2
Wilków	349	10,9	21,5	13,8	9,2	9,5	35,2
Powiat nyski	4545	22,9	24,9	11,7	9,5	8,8	22,2
<i>gminy miejsko-wiejskie:</i>							
Głucholazy	723	28,9	30,4	14,9	5,7	7,1	13,0
Korfantów	745	23,6	17,9	10,3	10,5	12,1	25,6
Nysa	708	21,9	29,4	11,2	7,3	5,8	24,4
Otmuchów	602	19,8	22,1	10,8	12,0	9,1	26,2
Paczków	417	19,4	33,8	15,1	7,9	8,6	15,1
<i>gminy wiejskie:</i>							
Kamiennik	296	14,5	20,6	10,5	13,2	10,8	30,4
Łambinowice	410	36,6	22,0	8,0	8,3	5,6	19,5
Pakosławice	254	14,2	26,8	13,0	12,2	7,5	26,4
Skoroszyce	390	18,2	20,0	11,5	12,8	13,1	24,4
Powiat oleski	5383	22,3	24,6	12,2	10,4	9,3	21,1
<i>gminy miejsko-wiejskie:</i>							
Dobrodzień	551	27,8	23,4	10,7	10,7	8,7	18,7
Gorzów Śląski	661	13,8	19,1	10,3	15,6	13,6	27,7
Olesno	985	14,1	19,4	10,7	12,8	9,1	33,9
Praszka	980	34,3	26,7	14,3	9,5	5,8	9,4
<i>gminy wiejskie:</i>							
Radłów	532	4,9	14,3	12,2	14,8	18,4	35,3
Rudniki	1360	27,7	31,7	13,4	6,5	6,8	14,0
Zębowice	314	25,2	35,4	11,8	4,4	8,3	15,0

TABL. 1/41/. **GOSPODARSTWA DOMOWE Z UŻYTKOWNIKIEM GOSPODARSTWA INDYWIDUALNEGO POWYŻEJ 1 ha UR WEDŁUG UDZIAŁU DOCHODÓW Z DZIAŁALNOŚCI ROLNICZEJ W DOCHODACH OGÓŁEM GOSPODARSTWA DOMOWEGO (dok.)**

WYSZCZEGÓLNIENIE	Gospodarstwa indywidualne powyżej 1 ha UR prowadzące działalność rolniczą						
	ogółem	w % ogółem - według udziału dochodów z działalności rolniczej w dochodach ogółem gospodarstwa domowego					
		poniżej 10 %	10–30	30–50	50–67	67–90	90–100 %
Powiat opolski	5135	35,3	23,6	8,2	6,3	6,2	20,3
<i>gminy miejsko-wiejskie:</i>							
Niemodlin	530	29,2	25,1	12,6	7,7	6,0	19,2
Ozimek	618	65,2	17,5	4,9	3,2	2,6	6,6
<i>gminy wiejskie:</i>							
Chrzastowice	321	44,9	16,8	7,5	4,4	6,2	20,2
Dąbrowa	330	25,2	21,5	9,7	9,7	7,9	26,1
Dobrzeń Wielki	359	30,4	25,3	8,6	6,1	5,0	24,5
Komprachcice	288	35,1	23,6	9,7	8,3	6,6	16,7
Łubniany	551	33,9	27,6	8,3	6,2	6,2	17,8
Murów	242	39,7	27,3	5,4	4,5	6,6	16,5
Popielów	429	31,2	24,0	8,2	7,7	5,1	23,8
Prószków	559	19,1	19,0	6,8	8,8	11,3	35,1
Tarnów Opolski	297	28,6	27,9	8,1	4,0	7,1	24,2
Tułowice	108	24,1	47,2	11,1	2,8	3,7	11,1
Turawa	503	36,6	24,9	8,5	6,2	5,2	18,7
Powiat prudnicki	2740	10,9	18,7	10,7	10,4	12,5	36,8
<i>gminy miejsko-wiejskie:</i>							
Biała	840	7,0	10,2	8,1	12,0	17,1	45,5
Głogówek	907	7,1	15,3	11,2	8,8	13,2	44,3
Prudnik	632	17,7	34,7	12,8	10,3	7,4	17,1
<i>gminy wiejskie:</i>							
Lubrza	361	17,7	19,1	11,9	10,8	8,6	31,9
Powiat strzelecki	2581	30,9	24,3	9,1	7,4	6,8	21,4
<i>gminy miejsko-wiejskie:</i>							
Kolonowskie	202	51,5	31,7	7,9	3,5	3,0	2,5
Leśnica	404	17,8	20,8	9,7	8,7	10,9	32,2
Strzelce Opolskie	644	27,2	18,3	8,9	8,9	7,6	29,2
Ujazd	429	21,7	35,0	10,7	6,8	5,8	20,0
Zawadzkie	232	51,7	25,4	4,3	3,0	2,2	13,4
<i>gminy wiejskie:</i>							
Izbicko	319	27,3	22,3	12,9	12,2	8,5	16,9
Jemielnica	351	41,6	23,4	7,7	5,1	5,4	16,8
Miasto na prawach powiatu – Opole	308	22,1	16,6	7,8	6,2	8,8	38,6

TABL. 2/42/. TOWAROWA PRODUKCJA ROLNICZA W GOSPODARSTWACH INDYWIDUALNYCH POWYŻEJ 1 ha UR

WYSZCZEGÓLNIENIE	Ogółem				W tym w gospodarstwach o powierzchni użytków rolnych				
	w tys. zł	na 1 pełno- zatrudnio- nego	na 1 ha użytków rolnych	na 1 gospodarstwo	1-5	5-10	10-20	20-50	50 ha i więcej
		w zł			w tys. zł				
WOJEWÓDZTWO	844442	21711	2323	25577	76673	99432	184812	234115	249410
Powiat brzeski	66057	21779	1983	23685	4146	8168	13292	17024	23427
<i>gminy miejskie:</i>									
Brzeg	343	19056	1618	14292	65	52	30	76	120
<i>gminy miejsko-wiejskie:</i>									
Grodków	25400	27282	2350	33073	1012	2456	5017	5438	11477
Lewin Brzeski	7583	16926	1606	16666	598	1119	1518	2467	1881
<i>gminy wiejskie:</i>									
Lubsza	10349	15704	1529	16246	1134	1130	1538	2244	4303
Olszanka	10773	23471	2177	25230	737	1841	2718	3430	2047
Skarbimierz	11609	22325	1985	24287	600	1570	2471	3369	3599
Powiat głubczycki	66664	27033	2368	25899	5349	8980	12446	14719	25170
<i>gminy miejsko-wiejskie:</i>									
Baborów	13664	32533	2557	40910	742	1377	1749	2401	7395
Głubczyce	30980	29561	2237	27986	2068	3698	5223	5524	14467
Kietrz	11690	22224	2567	19680	1390	2177	3025	3505	1593
<i>gminy wiejskie:</i>									
Branice	10330	21886	2344	19165	1149	1728	2449	3289	1715
Powiat kędzierzyńsko- -kozielski	77087	28456	2868	33914	6370	5748	23374	21988	19607
<i>gminy miejskie:</i>									
Kędzierzyn-Koźle	2493	17434	2119	16845	263	340	385	1185	320
<i>gminy wiejskie:</i>									
Bierawa	10658	74531	5414	69660	195	300	7151	489	2523
Cisek	18307	23440	2782	36108	2017	1449	4175	3716	6950
Pawłowiczki	22301	28337	2611	35796	1085	1582	5819	9506	4309
Polska Cerekiew	8012	28820	2654	39468	234	449	1853	4050	1426
Reńska Wieś	15316	26590	2737	23969	2576	1628	3991	3042	4079

TABL. 2/42/. TOWAROWA PRODUKCJA ROLNICZA W GOSPODARSTWACH INDYWIDUALNYCH POWYŻEJ 1 ha UR (cd.)

WYSZCZEGÓLNIENIE	Ogółem				W tym w gospodarstwach o powierzchni użytków rolnych				
	w tys. zł	na 1 pełno- zatrudnio- nego	na 1 ha użytków rolnych	na 1 gospodarstwo	1-5	5-10	10-20	20-50	50 ha i więcej
		w zł				w tys. zł			
Powiat kluczborski	70876	23689	2243	27176	4420	7170	13346	19876	26064
<i>gminy miejsko-wiejskie:</i>									
Byczyna	19971	32955	2651	38332	907	2070	2790	3305	10899
Kluczbork	22791	22257	2266	24169	1519	2139	5508	8002	5623
Wółczyn	16201	19879	1924	22315	1538	1789	2818	3452	6604
<i>gminy wiejskie:</i>									
Lasowice Wielkie	11913	21699	2134	28500	456	1172	2230	5117	2938
Powiat krapkowicki	52070	24596	2624	31367	6018	4648	10767	14568	16069
<i>gminy miejsko-wiejskie:</i>									
Gogolin	7997	34619	2253	41222	241	249	761	1208	5538
Krapkowice	12948	27905	3488	35185	3481	982	3264	3371	1850
Zdzieszowice	3716	17695	1452	20530	209	370	660	658	1819
<i>gminy wiejskie:</i>									
Strzeleczyki	11817	16620	2345	20732	1300	1763	3139	3776	1839
Walce	15592	31184	3128	44934	787	1284	2943	5555	5023
Powiat namysłowski	75735	30849	2491	34192	9303	10833	12099	13113	30387
<i>gminy miejsko-wiejskie:</i>									
Namysłów	23959	25062	1951	24957	2230	2397	5065	6247	8020
<i>gminy wiejskie:</i>									
Domaszowice	10012	25476	2272	29020	1559	1244	2551	2464	2194
Pokój	12671	38988	5890	54616	1441	335	649	981	9265
Świerczów	11986	29890	1983	35150	2573	1793	1377	1138	5105
Wilków	17107	45018	3101	50763	1500	5064	2457	2283	5803
Powiat nyski	89843	19846	2103	21065	9520	12457	16862	23768	27236
<i>gminy miejsko-wiejskie:</i>									
Głucholazy	6697	11853	1748	9849	1093	1188	1437	1883	1096
Korfantów	16777	18276	2022	25078	1069	2239	3285	5707	4477

TABL. 2/42/. TOWAROWA PRODUKCJA ROLNICZA W GOSPODARSTWACH INDYWIDUALNYCH POWYŻEJ 1 ha UR (cd.)

WYSZCZEGÓLNIENIE	Ogółem				W tym w gospodarstwach o powierzchni użytków rolnych				
	w tys. zł	na 1 pełno- zatrudnio- nego	na 1 ha użytków rolnych	na 1 gospodarstwo	1-5	5-10	10-20	20-50	50 ha i więcej
		w zł				w tys. zł			
Powiat nyski (dok.)									
Nysa	10468	16433	2028	15861	1332	2009	1851	3289	1987
Otmuchów	16900	27750	2435	28840	948	2205	2680	3912	7155
Paczków	5628	14141	2020	13693	733	1447	1496	1338	614
<i>gminy wiejskie:</i>									
Kamiennik	8074	24616	2122	27938	506	822	1699	2395	2652
Łambinowice	10110	31108	2305	27851	2949	945	1068	1013	4135
Pakosławice	5681	20145	1974	23379	437	603	1267	1406	1968
Skoroszyce	9508	20491	2050	26121	453	999	2079	2825	3152
Powiat oleski	85992	12892	1903	16776	7522	16299	24184	25174	12813
<i>gminy miejsko-wiejskie:</i>									
Dobrodzień	9028	12879	1740	16843	584	1385	2703	3064	1292
Gorzów Śląski	16493	17869	1927	25932	733	2042	3945	5432	4341
Olesno	22725	17010	2114	23921	1232	2566	7030	6586	5311
Praszka	9699	8931	1673	10670	1998	3228	2366	1997	110
<i>gminy wiejskie:</i>									
Radłów	11934	15661	2343	22862	739	2542	3872	4113	668
Rudniki	12807	8648	1708	9814	1918	3740	3447	3102	600
Zębowice	3306	8677	1441	12336	318	796	821	880	491
Powiat opolski	83663	18062	2100	19727	13303	9366	16069	20229	24696
<i>gminy miejsko-wiejskie:</i>									
Niemodlin	10791	21625	2075	21844	1227	1166	2959	2326	3113
Ozimek	2105	5930	1206	5263	587	516	316	586	100
<i>gminy wiejskie:</i>									
Chrzastowice	3780	11560	1703	14000	318	1085	996	1063	318
Dąbrowa	9412	26000	1942	35383	993	408	1090	1928	4993
Dobrzeń Wielki	6609	18617	2534	20849	2092	479	1220	2580	238
Komprachcice	3946	15976	1991	17009	336	352	814	634	1810

TABL. 2/42/. TOWAROWA PRODUKCJA ROLNICZA W GOSPODARSTWACH INDYWIDUALNYCH POWYŻEJ 1 ha UR (dok.)

WYSZCZEGÓLNIENIE	Ogółem				W tym w gospodarstwach o powierzchni użytków rolnych				
	w tys. zł	na 1 pełno- zatrudnio- nego	na 1 ha użytków rolnych	na 1 gospo- darstwo	1–5	5–10	10–20	20–50	50 ha i więcej
		w zł				w tys. zł			
Powiat opolski (dok.)									
Łubniany	8536	19944	2717	19444	2541	1662	1257	1676	1400
Murów	1176	6391	920	6000	192	220	260	406	98
Popielów	5914	15984	1284	15401	410	1089	1419	1517	1479
Prószków	20307	29093	3575	37816	3660	1339	3760	2783	8765
Tarnów Opolski	4845	19458	2006	20705	247	339	945	2751	563
Tułowice	916	10905	1614	9542	131	143	55	587	0
Turawa	5326	11142	1504	14165	569	568	978	1392	1819
Powiat prudnicki	99395	25891	3043	36936	4327	10099	26964	42866	15139
<i>gminy miejsko-wiejskie:</i>									
Biała	39288	27551	3164	48088	1151	2961	11066	18844	5266
Głogówek	38272	31166	3471	42383	1423	4079	10952	16451	5367
Prudnik	11367	15831	2184	18513	1054	1392	2401	3270	3250
<i>gminy wiejskie:</i>									
Lubrza	10468	22415	2607	29322	699	1667	2545	4301	1256
Powiat strzelecki	59775	19553	2172	26080	5082	5070	13072	17210	19341
<i>gminy miejsko-wiejskie:</i>									
Kolonowskie	1001	6179	1537	7415	137	442	179	243	0
Leśnica	11147	19386	2048	28078	421	860	2379	5094	2393
Strzelce Opolskie	17968	21467	2033	30148	950	1454	2469	6316	6779
Ujazd	15495	30442	2913	40992	695	1094	5341	1543	6822
Zawadzkie	3314	14664	2554	16488	1435	136	405	238	1100
<i>gminy wiejskie:</i>									
Izbicko	7029	17399	2102	24322	1174	748	1300	2353	1454
Jemielnica	3821	11173	1457	12909	270	336	999	1423	793
Miasto na prawach powiatu – – Opole	17285	43430	3171	61294	1313	594	2337	3580	9461

TABL. 3/43/. **GOSPODARSTWA INDYWIDUALNE POWYŻEJ 1 ha UR, KTÓRE PONIOSŁY WYDATKI NA ZAKUP ŚRODKÓW TRWAŁYCH**

WYSZCZEGÓLNIENIE	Gospodarstwa, które poniosły wydatki na:					
	zakup ziemi	zakup ciągników, innych środków transportu oraz maszyn i urządzeń				pozostałe nakłady przeznaczone do prowadzenia pozarolniczej działalności gospodarczej
		razem	ciągniki	inne środki transportu oraz maszyny i urządzenia	z razem przeznaczony wyłącznie lub głównie do prowadzenia pozarolniczej działalności gospodarczej	
WOJEWÓDZTWO	1551	4212	968	3608	546	503
Powiat brzeski	185	319	79	272	49	37
<i>gminy miejskie:</i>						
Brzeg	#	3	–	3	#	#
<i>gminy miejsko-wiejskie:</i>						
Grodków	62	110	30	91	17	10
Lewin Brzeski	25	37	13	30	#	3
<i>gminy wiejskie:</i>						
Lubsza	35	44	10	37	8	12
Olszanka	28	63	14	57	10	6
Skarbimierz	33	62	12	54	11	5
Powiat głubczycki	157	309	75	251	50	43
<i>gminy miejsko-wiejskie:</i>						
Baborów	21	52	12	42	8	9
Głubczyce	72	120	37	91	13	18
Kietrz	38	74	15	64	17	13
<i>gminy wiejskie:</i>						
Branice	26	63	11	54	12	3
Powiat kędzierzyńsko-kozielski	127	339	69	298	33	24
<i>gminy miejskie:</i>						
Kędzierzyn-Koźle	6	18	#	18	7	#
<i>gminy wiejskie:</i>						
Bierawa	7	15	4	14	#	5
Cisek	22	75	11	67	3	7
Pawłowiczki	63	121	30	103	11	#
Polska Cerekiew	14	59	9	56	7	3
Reńska Wieś	15	51	14	40	3	6

TABL. 3/43/. **GOSPODARSTWA INDYWIDUALNE POWYŻEJ 1 ha UR, KTÓRE PONIOSŁY WYDATKI NA ZAKUP ŚRODKÓW TRWAŁYCH (cd.)**

WYSZCZEGÓLNIENIE	Gospodarstwa, które poniosły wydatki na:					
	zakup ziemi	zakup ciągników, innych środków transportu oraz maszyn i urządzeń				pozostałe nakłady przeznaczone do prowadzenia pozarolniczej działalności gospodarczej
		razem	ciągniki	inne środki transportu oraz maszyny i urządzenia	z razem przeznaczony wyłącznie lub głównie do prowadzenia pozarolniczej działalności gospodarczej	
Powiat kluczborski	130	332	70	289	51	29
<i>gminy miejsko-wiejskie:</i>						
Byczyna	33	71	15	60	13	10
Kluczbork	39	130	15	123	16	10
Wolczyn	38	71	24	56	12	5
<i>gminy wiejskie:</i>						
Lasowice Wielkie	20	60	16	50	10	4
Powiat krapkowicki	45	208	43	187	26	29
<i>gminy miejsko-wiejskie:</i>						
Gogolin	3	25	6	21	3	4
Krapkowice	10	44	11	36	11	4
Zdzieszowice	7	15	#	15	#	4
<i>gminy wiejskie:</i>						
Strzeleczyki	14	66	9	63	9	8
Walce	11	58	16	52	#	9
Powiat namysłowski	143	241	63	213	35	37
<i>gminy miejsko-wiejskie:</i>						
Namysłów	61	94	25	82	17	15
<i>gminy wiejskie:</i>						
Domaszowice	27	49	11	45	5	3
Pokój	10	21	7	18	3	5
Świerczów	22	24	8	20	#	7
Wilków	23	53	12	48	8	7
Powiat nyski	240	487	124	408	67	58
<i>gminy miejsko-wiejskie:</i>						
Głuchołazy	25	59	21	44	7	8
Korfantów	40	84	21	72	8	7

TABL. 3/43/. **GOSPODARSTWA INDYWIDUALNE POWYŻEJ 1 ha UR, KTÓRE PONIOSŁY WYDATKI NA ZAKUP ŚRODKÓW TRWAŁYCH (cd.)**

WYSZCZEGÓLNIENIE	Gospodarstwa, które poniosły wydatki na:					
	zakup ziemi	zakup ciągników, innych środków transportu oraz maszyn i urządzeń				pozostałe nakłady przeznaczone do prowadzenia pozarolniczej działalności gospodarczej
		razem	ciągniki	inne środki transportu oraz maszyny i urządzenia	z razem przeznaczony wyłącznie lub głównie do prowadzenia pozarolniczej działalności gospodarczej	
Powiat nyski (dok.)						
Nysa	20	73	18	63	13	8
Otmuchów	38	83	16	71	9	8
Paczków	13	38	14	28	#	4
<i>gminy wiejskie:</i>						
Kamiennik	29	37	7	30	#	6
Łambinowice	21	32	8	28	14	10
Pakośławice	33	30	12	25	6	6
Skoroszyce	21	51	7	47	6	#
Powiat oleski	105	662	158	547	66	70
<i>gminy miejsko-wiejskie:</i>						
Dobrodzień	13	91	17	79	6	12
Gorzów Śląski	15	79	20	68	15	6
Olesno	22	126	33	97	13	10
Praszka	22	99	28	84	6	16
<i>gminy wiejskie:</i>						
Radłów	8	69	15	57	5	5
Rudniki	25	172	41	139	18	17
Zębowice	–	26	4	23	3	4
Powiat opolski	130	372	88	318	62	89
<i>gminy miejsko-wiejskie:</i>						
Niemodlin	17	51	14	41	7	3
Ozimek	5	27	7	23	6	10
<i>gminy wiejskie:</i>						
Chrzastowice	6	13	1	12	5	8
Dąbrowa	17	35	8	30	8	#
Dobrzeń Wielki	11	29	3	26	5	11

TABL. 3/43/. **GOSPODARSTWA INDYWIDUALNE POWYŻEJ 1 ha UR, KTÓRE PONIOSŁY WYDATKI NA ZAKUP ŚRODKÓW TRWAŁYCH (dok.)**

WYSZCZEGÓLNIENIE	Gospodarstwa, które poniosły wydatki na:					
	zakup ziemi	zakup ciągników, innych środków transportu oraz maszyn i urządzeń				pozostałe nakłady przeznaczone do prowadzenia pozarolniczej działalności gospodarczej
		razem	ciągniki	inne środki transportu oraz maszyny i urządzenia	z razem przeznaczonych wyłącznie lub głównie do prowadzenia pozarolniczej działalności gospodarczej	
Powiat opolski (dok.)						
Komprachcice	4	12	3	11	3	6
Łubniany	10	37	9	30	5	19
Murów	9	10	#	9	3	#
Popielów	12	28	8	24	4	6
Prószków	15	39	12	30	#	4
Tarnów Opolski	6	26	5	24	7	3
Tułowice	3	9	#	8	#	#
Turawa	15	56	15	50	5	15
Powiat prudnicki	185	541	111	478	51	44
<i>gminy miejsko-wiejskie:</i>						
Biała	66	218	46	191	14	14
Głogówek	47	168	42	148	22	12
Prudnik	40	86	11	79	10	12
<i>gminy wiejskie:</i>						
Lubrza	32	69	12	60	5	6
Powiat strzelecki	89	349	71	303	48	37
<i>gminy miejsko-wiejskie:</i>						
Kolonowskie	#	12	#	12	#	#
Leśnica	33	73	18	58	6	9
Strzelce Opolskie	24	108	23	97	15	13
Ujazd	9	65	10	55	13	4
Zawadzkie	#	12	#	11	#	4
<i>gminy wiejskie:</i>						
Izbicko	11	48	7	44	6	#
Jemielnica	9	31	10	26	4	4
Miasto na prawach powiatu – Opole ..	15	53	17	44	8	6

TABL. 4/44/. WYDATKI PONIESIONE PRZEZ GOSPODARSTWA INDYWIDUALNE POWYŻEJ 1 ha UR NA ZAKUP ŚRODKÓW TRWAŁYCH

WYSZCZEGÓLNIENIE	Nakłady na środki trwałe (zakup)						
	ogółem w tys. zł	ziemia	ciągniki, inne środki transportowe oraz maszyny i urządzenia				pozostałe nakłady przeznaczone do prowadzenia pozarolniczej działalności gospodarczej
			razem	ciągniki	inne środki transportowe oraz maszyny i urządzenia	z razem przeznaczone wyłącznie lub głównie do prowadzenia pozarolniczej działalności gospodarczej	
w % ogółem							
WOJEWÓDZTWO	127015	27,6	64,8	22,4	42,4	8,1	7,6
Powiat brzeski	13273	52,4	44,5	14,3	30,2	7,0	3,1
<i>gminy miejskie:</i>							
Brzeg	82	54,0	21,5	–	21,5	12,3	24,5
<i>gminy miejsko-wiejskie:</i>							
Grodków	7338	68,4	30,1	8,9	21,2	4,6	1,5
Lewin Brzeski	1229	40,0	58,9	22,2	36,8	0,8	1,1
<i>gminy wiejskie:</i>							
Lubsza	932	28,0	48,5	9,7	38,8	9,3	23,5
Olszanka	2123	20,5	79,0	33,4	45,7	15,5	0,5
Skarbimierz	1570	44,8	52,2	10,6	41,6	9,4	3,0
Powiat głubczycki	12102	43,5	52,3	16,8	35,5	5,0	4,1
<i>gminy miejsko-wiejskie:</i>							
Baborów	3076	21,6	71,0	21,2	49,8	7,1	7,3
Głubczyce	5248	56,6	40,6	15,4	25,1	2,4	2,9
Kietrz	2041	39,6	54,6	20,2	34,4	4,5	5,9
<i>gminy wiejskie:</i>							
Branice	1737	47,5	52,2	9,1	43,1	9,8	0,3
Powiat kędzierzyńsko-kozielski	9101	20,7	75,5	23,6	52,0	8,9	3,8
<i>gminy miejskie:</i>							
Kędzierzyn-Koźle	366	8,9	91,0	10,9	80,1	23,1	0,1
<i>gminy wiejskie:</i>							
Bierawa	497	9,5	54,9	10,9	44,1	8,2	35,6
Cisek	1330	14,5	81,2	24,6	56,6	2,6	4,3
Pawłowiczki	3166	28,5	69,8	24,4	45,4	14,6	1,7
Polska Cerekiew	1273	19,2	80,0	22,0	58,1	6,5	0,8
Reńska Wieś	2470	18,8	79,4	27,1	52,2	4,5	1,8

TABL. 4/44/. WYDATKI PONIESIONE PRZEZ GOSPODARSTWA INDYWIDUALNE POWYŻEJ 1 ha UR NA ZAKUP ŚRODKÓW TRWAŁYCH (cd.)

WYSZCZEGÓLNIENIE	Nakłady na środki trwałe (zakup)						
	ogółem w tys. zł	ziemia	ciągniki, inne środki transportowe oraz maszyny i urządzenia				pozostałe nakłady przeznaczone do prowadzenia pozarolniczej działalności gospodarczej
			razem	ciągniki	inne środki transportowe oraz maszyny i urządzenia	z razem przeznaczone wyłącznie lub głównie do prowadzenia pozarolniczej działalności gospodarczej	
w % ogółem							
Powiat kluczborski	10469	22,2	73,9	17,2	56,7	11,9	3,8
<i>gminy miejsko-wiejskie:</i>							
Byczyna	2172	25,8	72,2	20,0	52,1	10,2	2,0
Kluczbork	3642	17,3	76,7	11,5	65,2	9,4	6,0
Wolczyn	2550	31,1	65,3	25,8	39,4	13,8	3,7
<i>gminy wiejskie:</i>							
Lasowice Wielkie	2105	16,4	81,4	13,6	67,8	15,7	2,2
Powiat krapkowicki	6249	11,9	71,9	18,7	53,2	11,8	16,2
<i>gminy miejsko-wiejskie:</i>							
Gogolin	1286	1,0	51,9	3,4	48,6	5,1	47,0
Krapkowice	789	14,2	83,5	34,2	49,3	12,6	2,3
Zdzieszowice	611	44,2	53,4	1,1	52,2	8,8	2,5
<i>gminy wiejskie:</i>							
Strzeleczyki	1265	5,8	72,5	10,4	62,1	19,4	21,7
Walce	2298	11,9	83,7	31,3	52,4	12,0	4,4
Powiat namysłowski	10609	29,1	64,7	30,3	34,4	4,1	6,2
<i>gminy miejsko-wiejskie:</i>							
Namysłów	3418	31,8	62,4	32,9	29,6	7,4	5,8
<i>gminy wiejskie:</i>							
Domaszowice	1793	25,9	72,8	46,4	26,3	2,8	1,3
Pokój	1415	3,0	87,3	20,0	67,3	4,5	9,7
Świerczów	1582	41,1	50,8	29,7	21,2	1,6	8,1
Wilków	2402	35,1	57,9	21,1	36,8	1,9	7,0
Powiat nyski	15326	36,7	52,7	17,1	35,6	10,7	10,7
<i>gminy miejsko-wiejskie:</i>							
Głucholazy	2217	18,9	49,4	9,6	39,8	16,0	31,7
Korfantów	2736	28,8	66,8	21,0	45,8	18,9	4,4

TABL. 4/44/. WYDATKI PONIESIONE PRZEZ GOSPODARSTWA INDYWIDUALNE POWYŻEJ 1 ha UR NA ZAKUP ŚRODKÓW TRWAŁYCH (cd.)

WYSZCZEGÓLNIENIE	Nakłady na środki trwałe (zakup)						
	ogółem w tys. zł	ziemia	ciągniki, inne środki transportowe oraz maszyny i urządzenia				pozostałe nakłady przeznaczone do prowadzenia pozarolniczej działalności gospodarczej
			razem	ciągniki	inne środki transportowe oraz maszyny i urządzenia	z razem przeznaczone wyłącznie lub głównie do prowadzenia pozarolniczej działalności gospodarczej	
w % ogółem							
Powiat nyski (dok.)							
Nysa	1654	18,1	73,9	24,8	49,0	10,4	8,1
Otmuchów	2939	34,1	59,9	20,8	39,1	4,5	6,0
Paczków	549	36,3	48,1	20,8	27,3	2,8	16,9
<i>gminy wiejskie:</i>							
Kamiennik	1680	66,9	31,2	8,4	22,8	3,9	1,9
Łambinowice	1355	62,4	20,2	7,6	12,5	11,5	17,4
Pakosławice	1443	43,4	47,9	26,5	21,4	11,6	8,7
Skoroszyce	753	41,7	56,3	10,1	46,1	7,4	2,0
Powiat oleski	11711	8,0	81,7	27,6	54,1	9,8	10,3
<i>gminy miejsko-wiejskie:</i>							
Dobrodzień	1619	9,9	79,6	11,7	67,9	3,1	10,5
Gorzów Śląski	2270	7,4	77,9	22,1	55,7	13,8	14,7
Olesno	2275	6,9	89,8	37,7	52,1	9,5	3,3
Praszka	1869	6,8	67,5	29,7	37,8	6,9	25,8
<i>gminy wiejskie:</i>							
Radłów	1251	10,2	86,9	41,0	45,9	6,7	2,9
Rudniki	2064	9,4	86,1	24,4	61,7	17,3	4,6
Zębowice	363	–	95,2	32,1	63,1	1,1	4,8
Powiat opolski	11515	21,7	65,9	25,4	40,6	9,2	12,4
<i>gminy miejsko-wiejskie:</i>							
Niemodlin	1049	26,6	64,2	15,8	48,4	5,1	9,2
Ozimek	412	5,8	81,4	22,3	59,1	5,5	12,9
<i>gminy wiejskie:</i>							
Chrzastowice	329	36,0	36,9	1,1	35,8	19,7	27,1
Dąbrowa	1784	52,5	46,4	14,9	31,5	13,5	1,1
Dobrzeń Wielki	815	19,8	75,3	22,7	52,6	20,6	4,9

TABL. 4/44/. WYDATKI PONIESIONE PRZEZ GOSPODARSTWA INDYWIDUALNE POWYŻEJ 1 ha UR NA ZAKUP ŚRODKÓW TRWAŁYCH (dok.)

WYSZCZEGÓLNIENIE	Nakłady na środki trwałe (zakup)							pozostałe nakłady przeznaczone do prowadzenia pozarolniczej działalności gospodarczej
	ogółem w tys. zł	ziemia	ciągniki, inne środki transportowe oraz maszyny i urządzenia					
			razem	ciągniki	inne środki transportowe oraz maszyny i urządzenia	z razem przeznaczony wyłącznie do prowadzenia pozarolniczej działalności gospodarczej		
w % ogółem								
Powiat opolski (dok.)								
Komprachcice	209	18,1	59,5	16,7	42,7	22,0	22,4	
Łubniany	1021	10,7	80,4	43,9	36,6	3,9	8,9	
Murów	193	39,1	60,1	6,5	53,7	22,8	0,8	
Popielów	1880	3,7	54,4	35,5	18,9	1,4	41,9	
Prószków	1845	29,2	67,2	28,9	38,2	4,9	3,7	
Tarnów Opolski	747	9,1	89,8	39,6	50,2	20,6	1,1	
Tułowice	100	3,7	93,3	10,0	83,2	22,1	3,0	
Turawa	1132	6,5	82,6	18,2	64,4	7,6	10,9	
Powiat prudnicki	15690	25,8	68,5	26,7	41,9	5,3	5,7	
<i>gminy miejsko-wiejskie:</i>								
Biała	6586	23,7	73,8	29,6	44,1	3,8	2,5	
Głogówek	5158	21,3	73,9	34,0	40,0	7,5	4,7	
Prudnik	1819	33,2	56,0	8,3	47,7	5,6	10,8	
<i>gminy wiejskie:</i>								
Lubrza	2127	36,6	50,0	15,6	34,4	4,1	13,4	
Powiat strzelecki	8239	13,5	75,6	26,2	49,4	9,4	10,9	
<i>gminy miejsko-wiejskie:</i>								
Kolonowskie	103	31,5	65,6	7,9	57,6	10,8	2,9	
Leśnica	2139	20,2	62,0	22,7	39,3	3,0	17,8	
Strzelce Opolskie	2664	12,9	80,5	29,9	50,6	5,4	6,6	
Ujazd	1678	6,7	76,3	36,0	40,4	16,7	17,0	
Zawadzkie	255	0,5	92,0	2,9	89,1	1,8	7,5	
<i>gminy wiejskie:</i>								
Izbicko	687	8,3	90,0	13,4	76,6	11,1	1,7	
Jemielnica	714	19,0	77,7	23,2	54,5	26,7	3,3	
Miasto na prawach powiatu – – Opole	2730	20,6	69,7	39,2	30,5	3,2	9,6	

TABL. 5/45/. **GOSPODARSTWA INDYWIDUALNE POWYŻEJ 1 ha UR, KTÓRE PONIOSŁY WYDATKI INWESTYCYJNE (POZOSTAŁE)^a**

WYSZCZEGÓLNIENIE	Ogółem	Gospodarstwa, które poniosły wydatki na:					
		budowę, remont lub modernizację budynków		melioracje, gaz, wodociągi, kanalizację, reelektryfikację, telefon, utwardzenie dróg	zwiększanie stada podstawowego i zmianę kierunku produkcji zwierzęcej	nowe nasadzenia i zmianę kierunku produkcji roślinnej	zalesienia
		mieszkalnych	gospodarczych				
		w % ogółem					
WOJEWÓDZTWO	15997	71,9	33,0	19,1	10,9	12,2	0,9
Powiat brzeski	1409	64,4	24,9	33,9	7,5	11,5	1,1
<i>gminy miejskie:</i>							
Brzeg	9	44,4	22,2	11,1	–	22,2	–
<i>gminy miejsko-wiejskie:</i>							
Grodków	416	60,3	29,1	37,7	9,4	11,5	1,2
Lewin Brzeski	222	59,0	19,4	36,0	8,1	9,0	0,9
<i>gminy wiejskie:</i>							
Lubsza	338	60,9	19,5	38,5	6,2	13,6	0,9
Olszanka	222	70,7	26,1	36,5	6,3	14,4	1,4
Skarbimierz	202	78,2	30,2	13,9	6,4	6,9	1,0
Powiat głubczycki	1120	79,2	35,3	11,5	7,0	11,2	0,2
<i>gminy miejsko-wiejskie:</i>							
Baborów	138	73,2	41,3	4,3	10,9	12,3	–
Głubczyce	506	77,1	33,8	16,0	5,9	6,9	0,4
Kietrz	265	82,6	30,2	9,8	7,9	15,5	–
<i>gminy wiejskie:</i>							
Branice	211	83,9	41,2	7,6	5,7	15,2	–
Powiat kędzierzyńsko-kozielski	1029	75,2	41,2	10,4	14,3	15,8	0,1
<i>gminy miejskie:</i>							
Kędzierzyn-Koźle	63	69,8	30,2	14,3	19,0	22,2	–
<i>gminy wiejskie:</i>							
Bierawa	54	75,9	31,5	16,7	22,2	13,0	–
Cisek	270	75,9	45,6	7,4	19,3	18,1	0,4
Pawłowiczki	305	77,4	44,9	12,1	8,2	10,2	–
Polska Cerekiew	111	72,1	45,0	14,4	13,5	14,4	–
Reńska Wieś	226	74,3	34,5	7,1	13,7	20,4	–

a Poza wydatkami na zakup środków trwałych.

TABL. 5/45/. **GOSPODARSTWA INDYWIDUALNE POWYŻEJ 1 ha UR, KTÓRE PONIOSŁY WYDATKI INWESTYCYJNE (POZOSTAŁE)^a (cd.)**

WYSZCZEGÓLNIENIE	Ogółem	Gospodarstwa, które poniosły wydatki na:					
		budowę, remont lub modernizację budynków		melioracje, gaz, wodociągi, kanalizację, reelektryfikację, telefon, utwardzenie dróg	zwiększanie stada podstawowego i zmianę kierunku produkcji zwierzęcej	nowe nasadzenia i zmianę kierunku produkcji roślinnej	zalesienia
		mieszkalnych	gospodarczych				
		w % ogółem					
Powiat kluczborski	1159	65,6	31,9	27,9	12,9	11,1	0,7
<i>gminy miejsko-wiejskie:</i>							
Byczyna	259	59,5	31,3	45,6	13,9	9,3	0,8
Kluczbork	442	65,2	36,0	25,1	11,8	12,9	0,9
Wólczyn	279	69,5	29,0	20,8	9,3	9,7	–
<i>gminy wiejskie:</i>							
Lasowice Wielkie	179	69,3	27,4	20,1	19,6	11,7	1,1
Powiat krapkowicki	925	74,1	38,7	17,4	12,0	16,6	1,3
<i>gminy miejsko-wiejskie:</i>							
Gogolin	99	78,8	28,3	8,1	9,1	6,1	5,1
Krapkowice	236	69,9	48,7	27,5	18,6	28,0	–
Zdzieszowice	102	72,5	22,5	18,6	13,7	8,8	1,0
<i>gminy wiejskie:</i>							
Strzeleczyki	303	80,9	38,0	11,2	9,6	15,5	0,7
Walce	185	66,5	41,6	18,9	8,1	14,1	2,2
Powiat namysłowski	828	67,3	27,2	26,3	7,9	9,1	1,1
<i>gminy miejsko-wiejskie:</i>							
Namysłów	300	64,3	26,7	37,7	9,0	7,3	0,7
<i>gminy wiejskie:</i>							
Domaszowice	123	69,9	35,8	12,2	6,5	17,1	–
Pokój	158	72,8	23,4	27,8	8,9	3,2	–
Świerczów	137	70,1	20,4	20,4	3,6	11,7	2,2
Wilków	110	60,9	32,7	16,4	10,0	10,0	3,6
Powiat nyski	2047	76,5	33,0	15,2	8,3	8,9	1,0
<i>gminy miejsko-wiejskie:</i>							
Głuchołazy	323	78,6	30,7	18,0	8,7	6,5	2,5
Korfantów	346	68,5	31,8	24,9	10,7	8,1	0,3

a Poza wydatkami na zakup środków trwałych.

TABL. 5/45/. **GOSPODARSTWA INDYWIDUALNE POWYŻEJ 1 ha UR, KTÓRE PONIOSŁY WYDATKI INWESTYCYJNE (POZOSTAŁE)^a (cd.)**

WYSZCZEGÓLNIENIE	Ogółem	Gospodarstwa, które poniosły wydatki na:					
		budowę, remont lub modernizację budynków		melioracje, gaz, wodociągi, kanalizację, reelektryfikację, telefon, utwardzenie dróg	zwiększanie stada podstawowego i zmianę kierunku produkcji zwierzęcej	nowe nasadzenia i zmianę kierunku produkcji roślinnej	zalesienia
		mieszkalnych	gospodarczych				
w % ogółem							
Powiat nyski (dok.)							
Nysa	354	77,4	29,9	13,3	7,3	13,0	0,8
Otmuchów	269	81,0	41,6	13,4	8,2	15,2	1,5
Paczków	191	83,2	34,6	6,8	3,7	4,7	0,5
<i>gminy wiejskie:</i>							
Kamiennik	127	74,8	36,2	11,0	14,2	1,6	–
Łambinowice	153	76,5	31,4	13,7	7,8	9,2	1,3
Pakosławice	115	75,7	34,8	7,8	8,7	9,6	1,7
Skoroszyce	169	73,4	29,0	16,6	5,9	6,5	–
Powiat oleski	2295	73,9	30,7	11,1	10,2	10,6	1,7
<i>gminy miejsko-wiejskie:</i>							
Dobrodzień	287	73,9	38,3	11,1	8,0	12,9	0,3
Gorzów Śląski	303	73,9	36,0	10,2	9,2	11,6	0,7
Olesno	404	72,3	33,7	7,2	10,4	10,1	3,0
Praszka	370	75,7	25,9	7,8	17,3	11,1	2,2
<i>gminy wiejskie:</i>							
Radłów	245	67,3	35,9	7,8	15,5	16,7	0,8
Rudniki	513	74,9	21,8	20,1	4,9	6,4	2,3
Zębowice	173	80,3	31,2	6,9	8,1	9,2	1,7
Powiat opolski	2154	71,6	29,3	21,3	11,8	11,2	0,9
<i>gminy miejsko-wiejskie:</i>							
Niemodlin	221	73,3	24,4	24,4	4,5	10,0	–
Ozimek	259	85,7	31,3	6,6	8,9	4,6	0,8
<i>gminy wiejskie:</i>							
Chrzastowice	105	76,2	30,5	9,5	14,3	9,5	–
Dąbrowa	140	71,4	33,6	7,9	17,9	25,0	0,7
Dobrzeń Wielki	178	64,6	32,6	14,0	20,2	17,4	1,1

a Poza wydatkami na zakup środków trwałych.

TABL. 5/45/. **GOSPODARSTWA INDYWIDUALNE POWYŻEJ 1 ha UR, KTÓRE PONIOSŁY WYDATKI INWESTYCYJNE (POZOSTAŁE)^a (dok.)**

WYSZCZEGÓLNIENIE	Ogółem	Gospodarstwa, które poniosły wydatki na:					
		budowę, remont lub modernizację budynków		melioracje, gaz, wodociągi, kanalizację, reelektryfikację, telefon, utwardzenie dróg	zwiększanie stada podstawowego i zmianę kierunku produkcji zwierzęcej	nowe nasadzenia i zmianę kierunku produkcji roślinnej	zalesienia
		mieszkalnych	gospodarczych				
		w % ogółem					
Powiat opolski (dok.)							
Komprachcice	183	61,2	16,9	69,4	7,1	10,4	0,5
Łubniany	196	71,4	30,1	15,8	14,3	6,6	–
Murów	87	77,0	25,3	27,6	2,3	1,1	2,3
Popielów	148	67,6	27,0	13,5	10,8	7,4	3,4
Prószków	212	59,9	44,3	18,4	13,2	13,7	–
Tarnów Opolski	139	77,7	25,2	14,4	13,7	19,4	–
Tułowice	38	76,3	23,7	65,8	10,5	5,3	–
Turawa	248	73,0	27,8	22,6	14,1	12,1	2,4
Powiat prudnicki	1512	73,4	42,6	10,1	14,9	17,3	0,3
<i>gminy miejsko-wiejskie:</i>							
Biała	497	72,4	45,9	6,0	18,3	11,7	0,2
Głogówek	536	68,1	45,5	14,0	14,6	27,4	–
Prudnik	292	80,8	33,2	7,5	12,0	12,7	0,3
<i>gminy wiejskie:</i>							
Lubrza	187	79,7	40,1	13,9	11,8	10,7	1,6
Powiat strzelecki	1360	67,5	32,2	29,9	11,8	13,9	0,6
<i>gminy miejsko-wiejskie:</i>							
Kolonowskie	121	86,8	19,8	10,7	5,0	2,5	–
Leśnica	197	68,0	42,1	15,7	14,7	17,8	–
Strzelce Opolskie	305	72,5	37,0	7,5	15,4	18,7	0,3
Ujazd	287	54,7	28,6	65,9	8,4	16,0	0,3
Zawadzkie	112	73,2	28,6	24,1	9,8	8,0	0,9
<i>gminy wiejskie:</i>							
Izbicko	196	62,2	29,1	50,0	14,8	12,8	–
Jemielnica	142	68,3	33,1	18,3	9,9	9,9	3,5
Miasto na prawach powiatu – – Opole	159	62,3	40,3	31,4	25,2	17,6	–

a Poza wydatkami na zakup środków trwałych.

TABL.6/46/. **WYDATKI INWESTYCYJNE (POZOSTAŁE)^a PONIESIONE PRZEZ GOSPODARSTWA INDYWIDUALNE POWYŻEJ 1 ha UR**

WYSZCZEGÓLNIENIE	Ogółem w tys. zł	Budowa, remont lub modernizację budynków		Melioracje, gaz, wodociągi, ka- nalizację, reele- ktryfikację, tele- fon, utwardze- nie dróg	Zwiększanie stada podstawo- wego i zmianę kierunku pro- dukcji zwie- rzęcej	Nowe nasa- dzenia i zmianę kierunku pro- dukcji roślinnej	Zalesienia
		mieszkalnych	gospodarczych				
w % ogółem							
WOJEWÓDZTWO	147344,2	58,5	26,0	5,1	6,7	3,6	0,2
Powiat brzeski	12634,7	48,8	25,5	9,4	6,3	9,5	0,6
<i>gminy miejskie:</i>							
Brzeg	98,1	73,4	21,9	1,2	–	3,5	–
<i>gminy miejsko-wiejskie:</i>							
Grodków	5346,4	27,6	40,2	9,0	8,2	15,0	0,1
Lewin Brzeski	1775,5	61,7	16,1	11,0	2,0	9,1	0,1
<i>gminy wiejskie:</i>							
Lubsza	2213,9	54,2	12,0	16,4	11,7	5,3	0,4
Olszanka	1479,2	74,5	13,2	6,6	2,2	3,3	0,2
Skarbimierz	1721,6	70,7	17,7	2,7	2,0	3,8	3,1
Powiat głubczycki	9174,2	57,3	29,1	4,0	5,9	3,7	0,0
<i>gminy miejsko-wiejskie:</i>							
Baborów	1507,5	36,1	45,0	4,8	10,7	3,4	–
Głubczyce	4526,4	56,7	30,7	4,8	4,5	3,2	0,1
Kietrz	1729,6	68,5	16,4	2,6	8,9	3,6	–
<i>gminy wiejskie:</i>							
Branice	1410,7	68,3	22,3	2,4	1,3	5,7	–
Powiat kędzierzyński–kozielski ...	10574,5	57,0	23,3	2,6	12,7	4,6	0,0
<i>gminy miejskie:</i>							
Kędzierzyn–Kozłe	633,6	63,8	11,3	2,6	20,2	2,1	–
<i>gminy wiejskie:</i>							
Bierawa	1038,4	43,5	15,8	2,0	37,4	1,3	–
Cisek	2448,0	55,4	18,4	2,7	17,0	6,4	0,0
Pawłowiczki	3313,6	61,7	29,3	2,9	2,6	3,5	–
Polska Cerekiew	984,3	59,1	30,2	3,8	4,7	2,2	–
Reńska Wieś	2156,6	55,0	23,4	1,5	12,7	7,4	–

a Poza wydatkami na zakup środków trwałych.

TABL.6/46/. **WYDATKI INWESTYCYJNE (POZOSTAŁE)^a PONIESIONE PRZEZ GOSPODARSTWA INDYWIDUALNE POWYŻEJ 1 ha UR (cd.)**

WYSZCZEGÓLNIENIE	Ogółem w tys. zł	Budowa, remont lub modernizację budynków		Melioracje, gaz, wodociągi, ka- nalizację, reele- ktryfikację, tele- fon, utwardze- nie dróg	Zwiększanie stada podstawo- wego i zmianę kierunku pro- dukcji zwię- rzej	Nowe nasa- dzenia i zmianę kierunku pro- dukcji roślinnej	Zalesienia
		mieszkalnych	gospodarczych				
		w % ogółem					
Powiat kluczborski	9974,6	49,2	28,3	6,1	13,6	2,7	0,1
<i>gminy miejsko-wiejskie:</i>							
Byczyna	2233,9	40,1	17,9	10,7	27,0	4,1	0,1
Kluczbork	3718,1	52,4	34,1	3,9	6,9	2,5	0,2
Wółczyn	2368,9	51,3	28,2	5,4	13,1	2,0	-
<i>gminy wiejskie:</i>							
Lasowice Wielkie	1653,7	51,2	29,6	5,7	11,3	2,1	0,0
Powiat krapkowicki	10195,9	57,2	28,4	4,5	6,3	3,4	0,2
<i>gminy miejsko-wiejskie:</i>							
Gogolin	1343,3	57,9	11,6	5,2	13,2	11,2	0,9
Krapkowice	3074,2	46,8	34,8	5,0	10,0	3,4	-
Zdzieszowice	873,4	83,5	9,6	4,1	1,0	1,7	0,1
<i>gminy wiejskie:</i>							
Strzeleczyki	2974,7	56,6	35,7	3,2	3,1	1,2	0,2
Walce	1930,3	62,3	27,4	5,3	2,7	2,2	0,1
Powiat namysłowski	7466,6	51,3	32,1	6,6	7,1	2,4	0,5
<i>gminy miejsko-wiejskie:</i>							
Namysłów	1928,8	59,6	21,0	12,2	4,0	3,0	0,2
<i>gminy wiejskie:</i>							
Domaszowice	1098,8	72,7	17,4	2,9	3,8	3,2	-
Pokój	2076,4	45,7	39,0	4,8	10,1	0,3	-
Świerczów	1021,0	61,2	24,3	7,8	1,0	4,6	1,1
Wilków	1341,7	22,9	55,2	3,4	14,3	2,7	1,6
Powiat nyski	16883,0	70,5	19,9	4,0	2,4	3,0	0,2
<i>gminy miejsko-wiejskie:</i>							
Głucholazy	2388,6	73,3	17,8	6,2	1,4	0,5	0,8
Korfantów	2395,4	67,4	19,7	6,7	3,6	2,5	0,1

a Poza wydatkami na zakup środków trwałych.

TABL.6/46/. **WYDATKI INWESTYCYJNE (POZOSTAŁE)^a PONIESIONE PRZEZ GOSPODARSTWA INDYWIDUALNE POWYŻEJ 1 ha UR (cd.)**

WYSZCZEGÓLNIENIE	Ogółem w tys. zł	Budowa, remont lub modernizację budynków		Melioracje, gaz, wodociągi, ka- nalizację, reele- ktryfikację, tele- fon, utwardze- nie dróg	Zwiększanie stada podstawo- wego i zmianę kierunku pro- dukcji zwię- rzej	Nowe nasa- dzenia i zmianę kierunku pro- dukcji roślinnej	Zalesienia
		mieszkalnych	gospodarczych				
w % ogółem							
Powiat nyski (dok.)							
Nysa	4462,3	73,4	18,3	2,0	0,9	5,3	0,1
Otmuchów	2161,1	62,9	26,5	4,4	2,1	4,0	0,1
Paczków	922,6	80,7	13,4	1,3	2,0	2,5	0,0
<i>gminy wiejskie:</i>							
Kamiennik	782,1	72,6	16,4	2,5	8,2	0,2	–
Łambinowice	1678,3	64,3	30,4	3,2	1,4	0,6	0,0
Pakosławice	946,1	63,7	17,1	7,8	5,8	5,3	0,2
Skoroszyce	1146,5	78,6	13,4	2,4	3,1	2,6	–
Powiat oleski	18801,5	69,8	19,9	3,4	5,2	1,6	0,1
<i>gminy miejsko-wiejskie:</i>							
Dobrodzień	2428,7	73,6	19,4	3,5	2,1	1,4	0,0
Gorzów Śląski	2643,7	70,6	19,7	1,3	6,8	1,6	0,0
Olesno	3697,9	59,8	28,1	2,7	6,9	2,2	0,3
Praszka	2891,5	72,6	13,0	1,9	11,1	1,1	0,2
<i>gminy wiejskie:</i>							
Radłów	2316,1	65,2	25,0	3,4	3,1	3,2	0,1
Rudniki	3241,6	73,0	15,6	7,8	2,4	1,0	0,2
Zębowice	1582,0	81,0	15,4	1,6	1,3	0,6	0,1
Powiat opolski	18807,1	63,3	19,7	6,0	5,9	4,9	0,2
<i>gminy miejsko-wiejskie:</i>							
Niemodlin	1872,9	55,5	23,1	9,2	8,7	3,5	–
Ozimek	1575,0	80,8	14,4	2,5	1,8	0,4	0,1
<i>gminy wiejskie:</i>							
Chrzastowice	918,3	80,0	14,8	2,4	2,2	0,7	–
Dąbrowa	1326,4	65,1	21,0	2,7	5,8	5,4	0,1
Dobrzeń Wielki	1640,8	53,3	20,4	2,3	20,9	3,0	0,1

a Poza wydatkami na zakup środków trwałych.

TABL.6/46/. **WYDATKI INWESTYCYJNE (POZOSTAŁE)^a PONIESIONE PRZEZ GOSPODARSTWA INDYWIDUALNE POWYŻEJ 1 ha UR (dok.)**

WYSZCZEGÓLNIENIE	Ogółem w tys. zł	Budowa, remont lub modernizację budynków		Melioracje, gaz, wodociągi, ka- nalizację, reele- ktryfikację, tele- fon, utwardzenie dróg	Zwiększanie stada podstawo- wego i zmianę kierunku pro- dukcji zwie- rzęcej	Nowe nasa- dzenia i zmianę kierunku pro- dukcji roślinnej	Zalesienia
		mieszkalnych	gospodarczych				
w % ogółem							
Powiat opolski (dok.)							
Komprachcice	1074,5	63,0	9,7	17,7	5,3	4,1	0,3
Łubniany	1671,4	56,3	29,6	7,1	6,3	0,6	–
Murów	606,6	75,7	16,5	6,4	1,1	0,2	0,2
Popielów	1652,6	71,5	17,9	2,3	4,3	3,1	0,9
Prószków	2771,2	45,8	28,2	6,5	3,5	15,9	–
Tarnów Opolski	1448,3	77,6	13,6	3,4	3,9	1,5	–
Tułowice	297,0	78,9	9,2	8,7	2,5	0,7	–
Turawa	1952,0	62,9	14,8	9,5	4,3	7,7	0,8
Powiat prudnicki	14870,4	60,8	26,8	4,2	5,9	2,2	0,1
<i>gminy miejsko-wiejskie:</i>							
Biała	5500,8	60,1	30,7	2,4	5,5	1,1	0,3
Głogówek	5387,2	52,4	30,5	6,5	7,5	3,1	–
Prudnik	2415,0	76,5	14,5	3,2	3,2	2,6	0,0
<i>gminy wiejskie:</i>							
Lubrza	1567,4	67,8	20,0	3,7	5,9	2,4	0,2
Powiat strzelecki	14983,4	46,9	40,5	5,5	5,2	1,8	0,0
<i>gminy miejsko-wiejskie:</i>							
Kolonowskie	1032,5	70,4	26,2	1,8	0,8	0,7	–
Leśnica	2083,5	50,1	37,1	4,5	5,2	3,1	–
Strzelce Opolskie	4759,0	36,8	50,2	2,0	8,6	2,4	0,0
Ujazd	2145,3	60,4	25,3	9,4	3,1	1,8	0,0
Zawadzkie	1547,6	34,9	52,9	7,7	3,9	0,5	0,1
<i>gminy wiejskie:</i>							
Izbicko	2245,1	41,4	42,6	11,5	3,7	0,8	–
Jemielnica	1170,4	63,4	27,2	3,6	4,2	1,3	0,3
Miasto na prawach powiatu –							
– Opole	2978,3	41,9	31,3	6,6	15,1	5,1	–

^a Poza wydatkami na zakup środków trwałych.

TABL. 7/47/. **GOSPODARSTWA INDYWIDUALNE POWYŻEJ 1 ha UR, KTÓRE PONIOSŁY WYDATKI NA BIEŻĄCĄ PRODUKCJĘ ROLNICZĄ**

WYSZCZEGÓLNIENIE	Ogółem	Zakup materiałów i usług					Dzierżawa ziemi
		razem	nawozy, wapno i środki ochrony roślin	pasze	paliwa	usługi rolnicze	
WOJEWÓDZTWO	33843	33802	32352	19050	24295	22413	5682
Powiat brzeski	2839	2830	2725	1275	2124	1967	551
<i>gminy miejskie:</i>							
Brzeg	22	22	22	5	14	17	4
<i>gminy miejsko-wiejskie:</i>							
Grodków	779	774	756	463	587	594	257
Lewin Brzeski	453	450	433	162	340	224	64
<i>gminy wiejskie:</i>							
Lubsza	687	686	640	248	430	537	78
Olszanka	425	425	413	199	367	274	79
Skarbimierz	473	473	461	198	386	321	69
Powiat głubczycki	2547	2547	2485	1166	1936	1845	451
<i>gminy miejsko-wiejskie:</i>							
Baborów	335	335	327	179	298	194	102
Głubczyce	1117	1117	1083	479	837	811	180
Kietrz	555	555	547	255	411	468	113
<i>gminy wiejskie:</i>							
Branice	540	540	528	253	390	372	56
Powiat kędzierzyńsko-kozielski ...	2254	2253	2162	1367	1586	1346	531
<i>gminy miejskie:</i>							
Kędzierzyn-Koźle	140	139	128	73	79	74	33
<i>gminy wiejskie:</i>							
Bierawa	142	142	134	62	81	81	30
Cisek	510	510	493	354	379	352	177
Pawłowiczki	612	612	591	403	495	291	148
Polska Cerekiew	207	207	203	144	175	93	94
Reńska Wieś	643	643	613	331	377	455	49

TABL. 7/47/. **GOSPODARSTWA INDYWIDUALNE POWYŻEJ 1 ha UR, KTÓRE PONIOSŁY WYDATKI NA BIEŻĄCĄ PRODUKCJĘ ROLNICZĄ (cd.)**

WYSZCZEGÓLNIENIE	Ogółem	Zakup materiałów i usług					Dzierżawa ziemi
		razem	nawozy, wapno i środki ochrony roślin	pasze	paliwa	usługi rolnicze	
Powiat kluczborski	2657	2657	2564	1428	1838	1876	376
<i>gminy miejsko-wiejskie:</i>							
Byczyna	518	518	509	279	362	387	78
Kluczbork	975	975	939	512	660	652	130
Wołczyn	726	726	701	334	492	580	100
<i>gminy wiejskie:</i>							
Lasowice Wielkie	438	438	415	303	324	257	68
Powiat krapkowicki	1727	1725	1669	1185	1318	970	386
<i>gminy miejsko-wiejskie:</i>							
Gogolin	210	209	195	121	151	95	29
Krapkowice	389	389	375	258	281	230	109
Zdzieszowice	185	184	175	108	135	82	28
<i>gminy wiejskie:</i>							
Strzeleczyki	593	593	583	406	455	375	124
Walce	350	350	341	292	296	188	96
Powiat namysłowski	2278	2270	2150	1073	1666	1701	304
<i>gminy miejsko-wiejskie:</i>							
Namysłów	918	916	886	432	654	732	131
<i>gminy wiejskie:</i>							
Domaszowice	348	348	339	163	291	247	43
Pokój	347	342	296	175	220	226	57
Świerczów	328	327	304	157	250	242	42
Wilków	337	337	325	146	251	254	31
Powiat nyski	4365	4358	4179	2195	2924	3059	699
<i>gminy miejsko-wiejskie:</i>							
Głucholazy	674	674	638	255	387	497	60
Korfantów	700	695	660	397	519	369	116

TABL. 7/47/. **GOSPODARSTWA INDYWIDUALNE POWYŻEJ 1 ha UR, KTÓRE PONIOSŁY WYDATKI NA BIEŻĄCĄ PRODUKCJĘ ROLNICZĄ (cd.)**

WYSZCZEGÓLNIENIE	Ogółem	Zakup materiałów i usług					Dzierżawa ziemi
		razem	nawozy, wapno i środki ochrony roślin	pasze	paliwa	usługi rolnicze	
Powiat nyski (dok.)							
Nysa	677	677	637	284	423	459	81
Otmuchów	585	585	569	300	391	428	115
Paczków	412	412	405	234	267	357	61
<i>gminy wiejskie:</i>							
Kamiennik	288	288	283	170	215	218	85
Łambinowice	392	391	369	186	250	263	53
Pakosławice	250	250	241	132	190	153	55
Skoroszyce	387	386	377	237	282	315	73
Powiat oleski	5218	5217	5063	3658	3719	3850	579
<i>gminy miejsko-wiejskie:</i>							
Dobrodzień	540	539	503	335	410	355	90
Gorzów Śląski	635	635	624	492	494	433	86
Olesno	955	955	923	675	687	573	127
Praszka	934	934	917	647	640	768	79
<i>gminy wiejskie:</i>							
Radłów	528	528	516	418	423	335	41
Rudniki	1318	1318	1284	886	830	1153	106
Zębowice	308	308	296	205	235	233	50
Powiat opolski	4592	4585	4207	2091	3062	2788	571
<i>gminy miejsko-wiejskie:</i>							
Niemodlin	488	487	464	184	340	310	93
Ozimek	524	524	454	166	307	377	17
<i>gminy wiejskie:</i>							
Chrzastowice	273	273	250	125	194	143	20
Dąbrowa	291	290	281	150	206	135	67
Dobrzeń Wielki	325	324	278	139	208	198	63

TABL. 7/47/. **GOSPODARSTWA INDYWIDUALNE POWYŻEJ 1 ha UR, KTÓRE PONIOSŁY WYDATKI NA BIEŻĄCĄ PRODUKCJĘ ROLNICZĄ (dok.)**

WYSZCZEGÓLNIENIE	Ogółem	Zakup materiałów i usług					Dzierżawa ziemi
		razem	nawozy, wapno i środki ochrony roślin	pasze	paliwa	usługi rolnicze	
Powiat opolski (dok.)							
Komprachcice	248	248	228	101	137	131	19
Łubniany	495	495	446	187	316	341	28
Murów	212	212	187	88	137	112	10
Popielów	397	396	367	165	266	308	63
Prószków	524	524	495	297	375	254	77
Tarnów Opolski	262	261	247	156	195	124	39
Tułowice	94	94	89	44	60	51	18
Turawa	459	457	421	289	321	304	57
Powiat prudnicki	2684	2682	2615	1926	2188	1385	676
<i>gminy miejsko-wiejskie:</i>							
Biała	831	831	818	724	738	305	282
Głogówek	891	891	876	679	766	441	196
Prudnik	614	612	589	327	410	453	119
<i>gminy wiejskie:</i>							
Lubrza	348	348	332	196	274	186	79
Powiat strzelecki	2417	2416	2292	1538	1745	1515	459
<i>gminy miejsko-wiejskie:</i>							
Kolonowskie	191	191	163	92	104	155	12
Leśnica	392	392	382	267	297	191	105
Strzelce Opolskie	602	601	587	409	477	350	152
Ujazd	404	404	389	293	301	273	59
Zawadzkie	219	219	180	77	128	156	19
<i>gminy wiejskie:</i>							
Izbicko	304	304	293	218	234	197	76
Jemielnica	305	305	298	182	204	193	36
Miasto na prawach powiatu – – Opole	265	262	241	148	189	111	99

TABL. 8/48/. WYDATKI PONIESIONE PRZEZ GOSPODARSTWA INDYWIDUALNE
 POWYŻEJ 1 ha UR NA ZAKUP MATERIAŁÓW I USŁUG
 DO BIEŻĄCEJ PRODUKCJI ROLNICZEJ

WYSZCZEGÓLNIENIE	Zakup materiałów i usług				
	ogółem w tys. zł	nawozy, wap- no i środki ochrony roślin	pasze	paliwa	usługi rolnicze
WOJEWÓDZTWO	397854,2	43,8	23,2	23,2	9,8
Powiat brzeski	34166,3	54,1	11,2	21,8	12,9
<i>gminy miejskie:</i>					
Brzeg	161,1	49,3	3,5	23,2	24,0
<i>gminy miejsko-wiejskie:</i>					
Grodków	11949,6	49,0	14,7	20,6	15,7
Lewin Brzeski	4381,2	56,3	10,3	23,5	9,8
<i>gminy wiejskie:</i>					
Lubsza	6774,7	55,9	12,1	20,9	11,1
Olszanka	5307,1	57,0	9,4	22,6	11,0
Skarbimierz	5592,6	58,7	5,2	23,3	12,8
Powiat głubczycki	32381,5	54,2	10,2	23,2	12,3
<i>gminy miejsko-wiejskie:</i>					
Baborów	6695,1	59,4	9,5	24,2	6,9
Głubczyce	14341,9	54,1	9,5	22,7	13,7
Kietrz	5579,6	49,8	12,0	21,7	16,6
<i>gminy wiejskie:</i>					
Branice	5764,9	52,6	11,3	24,9	11,1
Powiat kędzierzyńsko- kozielski	31833,6	41,6	25,6	26,1	6,7
<i>gminy miejskie:</i>					
Kędzierzyn-Koźle	1224,7	32,0	39,4	23,6	5,0
<i>gminy wiejskie:</i>					
Bierawa	2359,6	43,7	30,2	22,1	4,0
Cisek	8027,3	38,0	30,0	25,6	6,4
Pawłowiczki	9710,5	45,9	19,7	28,6	5,8
Polska Cerekiew	3787,3	47,6	17,5	30,6	4,3
Reńska Wieś	6724,1	37,4	29,2	22,3	11,0
Powiat kluczborski	32158,8	46,4	21,1	22,5	10,0
<i>gminy miejsko-wiejskie:</i>					
Byczyna	7270,0	40,9	21,8	26,1	11,2
Kluczbork	11820,4	48,0	22,1	22,0	7,9
Wolczyn	7804,7	50,7	16,0	19,4	13,9
<i>gminy wiejskie:</i>					
Lasowice Wielkie	5263,7	44,2	25,3	23,1	7,4
Powiat krapkowicki	25113,5	37,0	32,2	22,6	8,2
<i>gminy miejsko-wiejskie:</i>					
Gogolin	4728,8	40,6	20,0	24,7	14,8
Krapkowice	6489,3	28,0	48,5	16,9	6,6
Zdzieszowice	1842,4	49,7	20,8	23,9	5,5
<i>gminy wiejskie:</i>					
Strzeleczyński	5071,6	39,9	24,0	28,1	8,0
Walce	6981,3	37,4	34,1	22,3	6,2
Powiat namysłowski	35252,5	43,3	25,3	20,2	11,3
<i>gminy miejsko-wiejskie:</i>					
Namysłów	13588,1	42,8	26,8	19,8	10,6
<i>gminy wiejskie:</i>					
Domaszowice	4414,2	50,5	10,1	22,3	17,1
Pokój	3583,6	17,0	56,9	20,5	5,7
Świerczów	7093,2	43,7	26,4	17,6	12,2
Wilków	6573,5	53,2	13,7	22,2	10,8
Powiat nyski	43110,9	51,1	12,2	24,7	12,0
<i>gminy miejsko-wiejskie:</i>					
Głuchołazy	4107,6	50,6	9,1	22,7	17,6
Korfantów	7819,7	50,5	13,0	28,3	8,2

TABL. 8/48/. WYDATKI PONIESIONE PRZEZ GOSPODARSTWA INDYWIDUALNE
 POWYŻEJ 1 ha UR NA ZAKUP MATERIAŁÓW I USŁUG
 DO BIEŻĄCEJ PRODUKCJI ROLNICZEJ (dok.)

WYSZCZEGÓLNIENIE	Zakup materiałów i usług				
	ogółem w tys. zł	nawozy, wap- no i środki ochrony roślin	pasze	paliwa	usługi rolnicze
Powiat nyski (dok.)					
<i>gminy miejsko-wiejskie (dok.):</i>					
Nysa	5723,5	51,2	9,9	25,8	13,1
Otmuchów	6768,9	49,0	12,4	26,8	11,9
Paczków	2529,1	46,3	11,2	21,3	21,3
<i>gminy wiejskie:</i>					
Kamiennik	3898,1	53,6	15,1	21,3	10,0
Łambinowice	4064,0	52,6	14,2	23,6	9,6
Pakosławice	2794,2	54,5	12,0	23,0	10,5
Skoroszyce	5403,4	52,4	12,6	23,1	11,9
Powiat oleski	45976,1	38,7	28,3	20,8	12,2
<i>gminy miejsko-wiejskie:</i>					
Dobrodzień	4055,8	42,0	20,6	26,1	11,3
Gorzów Śląski	9014,7	42,1	26,9	20,3	10,6
Olesno	11288,0	39,0	33,7	19,3	8,0
Praszka	5914,8	39,4	27,8	16,5	16,3
<i>gminy wiejskie:</i>					
Radłów	5931,9	38,3	29,6	23,4	8,6
Rudniki	8138,8	32,9	28,0	20,6	18,6
Zębowice	1632,2	36,3	16,9	28,0	18,8
Powiat opolski	39599,1	35,1	30,3	25,8	8,7
<i>gminy miejsko-wiejskie:</i>					
Niemodlin	5020,7	46,9	23,8	20,4	9,0
Ozimek	1247,9	30,1	12,8	36,8	20,3
<i>gminy wiejskie:</i>					
Chrzastowice	1858,6	33,4	35,5	25,1	6,0
Dąbrowa	5759,5	34,9	26,1	30,7	8,3
Dobrzeń Wielki	3326,8	25,5	46,5	20,2	7,8
Komprachcice	1360,2	44,3	16,9	29,6	9,2
Łubniany	4450,0	17,8	58,1	17,1	7,0
Murów	795,5	36,6	13,8	37,1	12,5
Popielów	3545,7	37,5	25,1	24,0	13,4
Prószków	6246,1	40,8	24,6	28,8	5,9
Tarnów Opolski	2525,5	31,1	37,4	25,9	5,6
Tułowice	369,8	45,2	10,9	33,2	10,6
Turawa	3092,7	38,5	19,4	31,1	11,0
Powiat prudnicki	41384,5	41,7	27,4	24,8	6,0
<i>gminy miejsko-wiejskie:</i>					
Biała	16209,8	41,1	32,2	23,7	3,0
Głogówek	14909,9	38,2	30,1	26,2	5,4
Prudnik	5599,8	47,3	14,5	23,5	14,7
<i>gminy wiejskie:</i>					
Lubrza	4665,1	48,0	18,0	25,9	8,1
Powiat strzelecki	28548,3	41,3	27,9	23,7	7,1
<i>gminy miejsko-wiejskie:</i>					
Kolonowskie	664,2	23,0	34,5	22,9	19,7
Leśnica	5430,6	47,3	20,4	27,0	5,4
Strzelce Opolskie	8358,3	43,1	25,8	24,8	6,3
Ujazd	6403,9	45,7	28,2	18,0	8,1
Zawadzkie	2439,0	11,1	64,9	18,5	5,5
<i>gminy wiejskie:</i>					
Izbicko	3087,5	44,4	19,4	28,4	7,7
Jemielnica	2164,8	41,8	22,2	26,8	9,2
Miasto na prawach powiatu – – Opole	8331,4	33,1	44,7	19,3	2,9