

Koniunktura gospodarcza, opinie formułowane przez jednostki z siedzibą w województwie OPOLSKIM – kwiecień 2020 r.

Wpływ pandemii koronawirusa SARS-CoV-2 na koniunkturę gospodarczą – oceny i oczekiwania (Aneks)

30.04.2020 r.

Wskaźnik ogólnego klimatu koniunktury i jego składowe w ostatnich sześciu miesiącach

↓ -44,8

Wskaźnik ogólnego klimatu koniunktury gospodarczej w przetwórstwie przemysłowym

W większości badanych obszarów przedsiębiorcy w kwietniu br.¹ oceniają koniunkturę gorzej niż w marcu br. Największy spadek ocen w tym zakresie odnotowano w sekcji transport i gospodarka magazynowa oraz przetwórstwo przemysłowe.

Do badania za kwiecień br. – odpowiedzi udzielane w okresie od 1 do 10 kwietnia – dołączono dodatkowy moduł pytań. Moduł ten ma na celu

dotychczasowe zdiagnozowanie wpływu pandemii koronawirusa SARS-CoV-2 na koniunkturę gospodarczą. Zawiera on pytania dotyczące skali wpływu pandemii na sytuację przedsiębiorstwa, zmiany poziomów zamówień składanych przez przedsiębiorstwo oraz składanych u niego, wpływ pandemii na dostępność pracowników, plany inwestycyjne, etc.

— wskaźnik ogólnego klimatu koniunktury
— średnia długookresowa
- - - poprawa [%]
- - - - - pogorszenie [%]



Przetwórstwo przemysłowe (wykres 1)

Wskaźnik ogólnego klimatu koniunktury kształtuje się na poziomie minus 44,8, tj. niższym niż w marcu br. (plus 7,4).

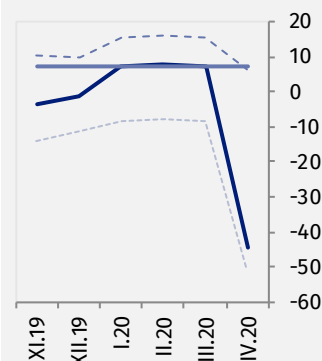
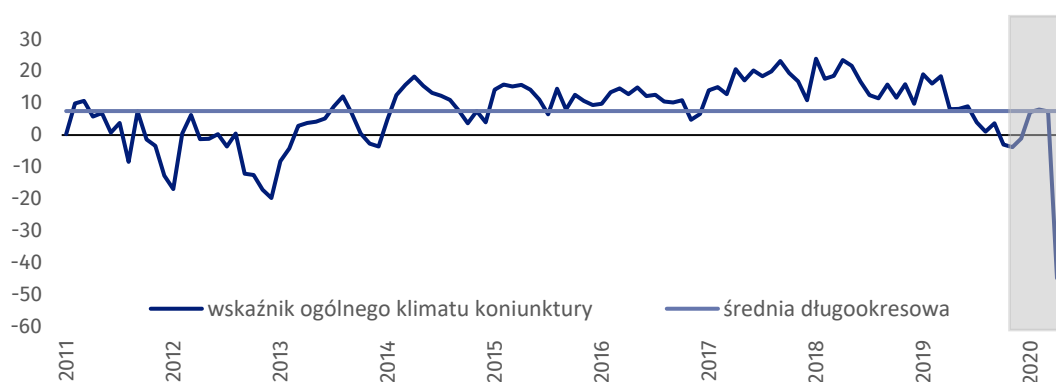

¹ Przedsiębiorcy udzielali odpowiedzi w okresie od 1 do 10 kwietnia br.



Budownictwo (wykres 2)

W bieżącym miesiącu wskaźnik ogólnego klimatu koniunktury kształtuje się na poziomie minus 51,7, tj. niższym niż przed miesiącem (minus 11,0).

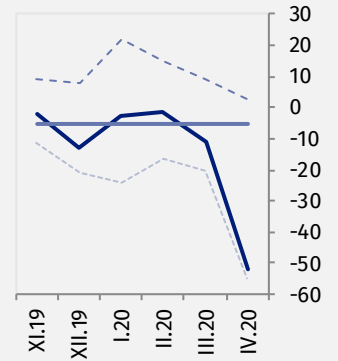
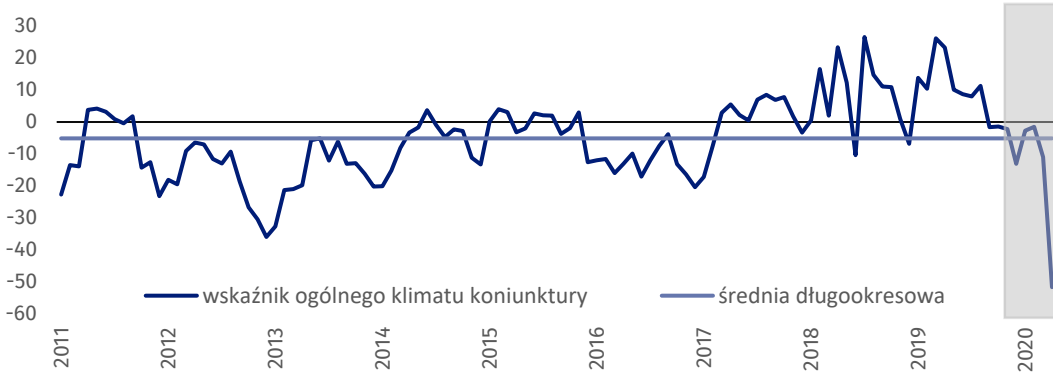

Handel hurtowy (wykres 3)

W kwietniu br. wskaźnik ogólnego klimatu koniunktury kształtuje się na poziomie minus 32,8, tj. niższym niż w marcu br. (plus 11,7).

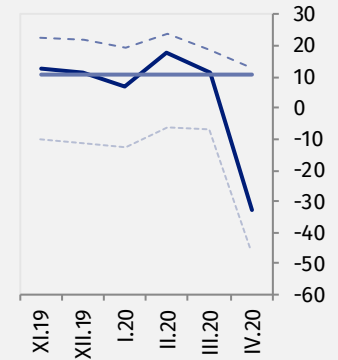
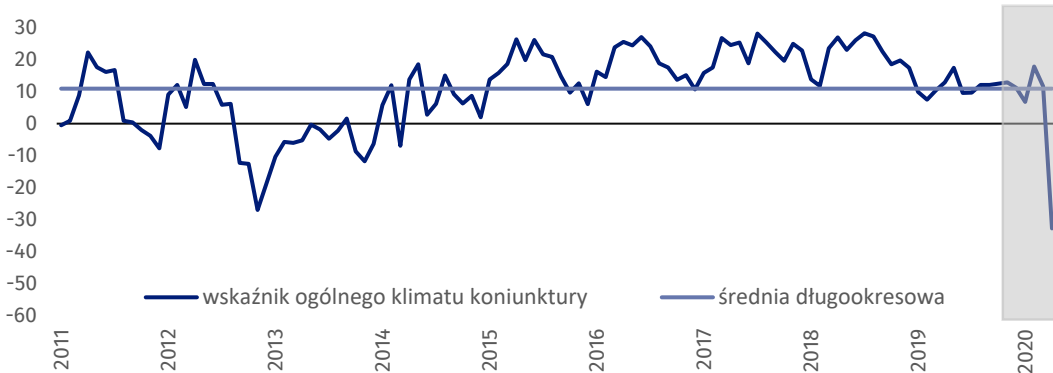

Handel detaliczny (wykres 4)

Wskaźnik ogólnego klimatu koniunktury kształtuje się na poziomie minus 54,7, tj. niższym niż przed miesiącem (minus 17,1).

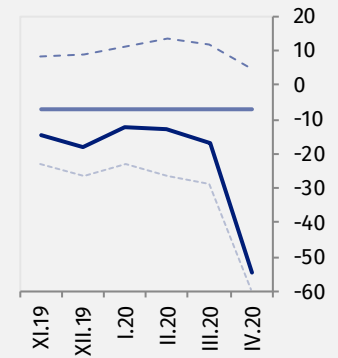
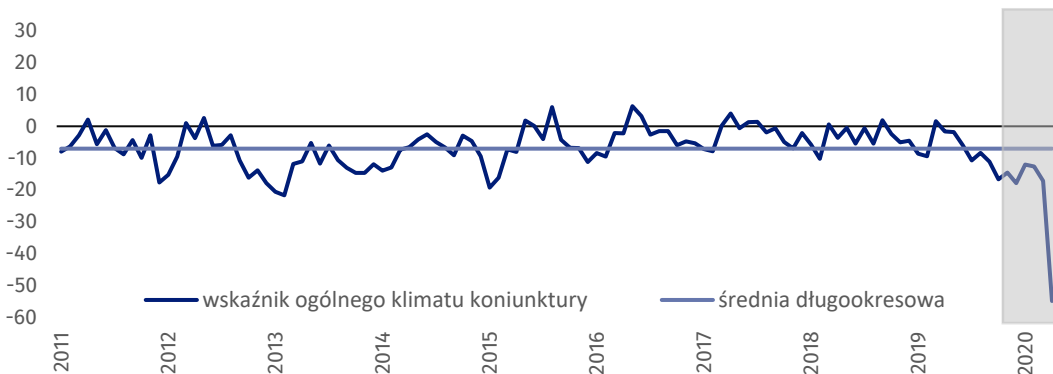



Transport i gospodarka magazynowa (wykres 5)

W bieżącym miesiącu wskaźnik ogólnego klimatu koniunktury kształtuje się na poziomie minus 52,4, tj. niższym niż w marcu br. (plus 2,9).

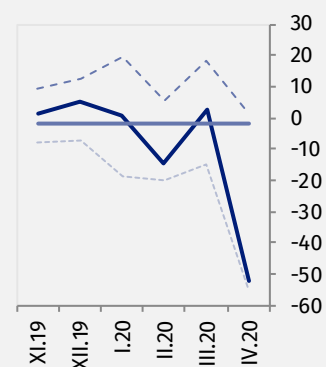
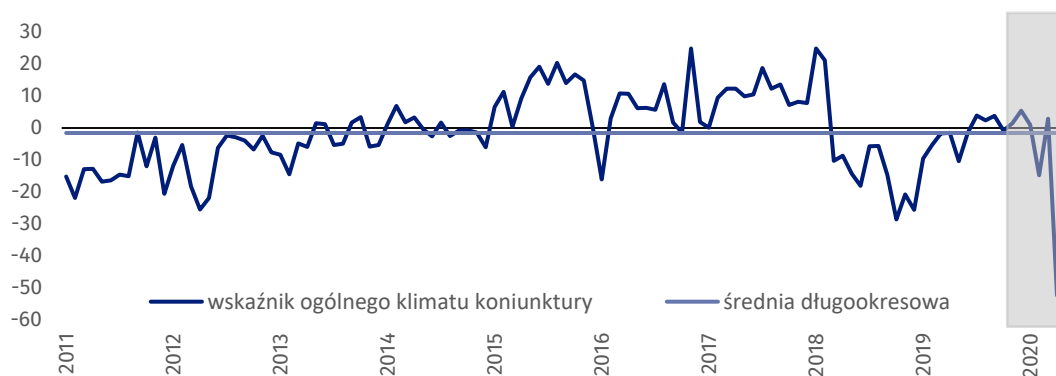

Zakwaterowanie i gastronomia (wykres 6)

W kwietniu br. wskaźnik ogólnego klimatu koniunktury kształtuje się na poziomie minus 26,0, tj. niższym niż przed miesiącem (minus 1,9) oraz niższym niż w kwietniu poprzednich sześciu lat.

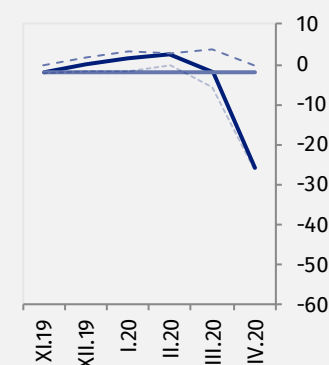
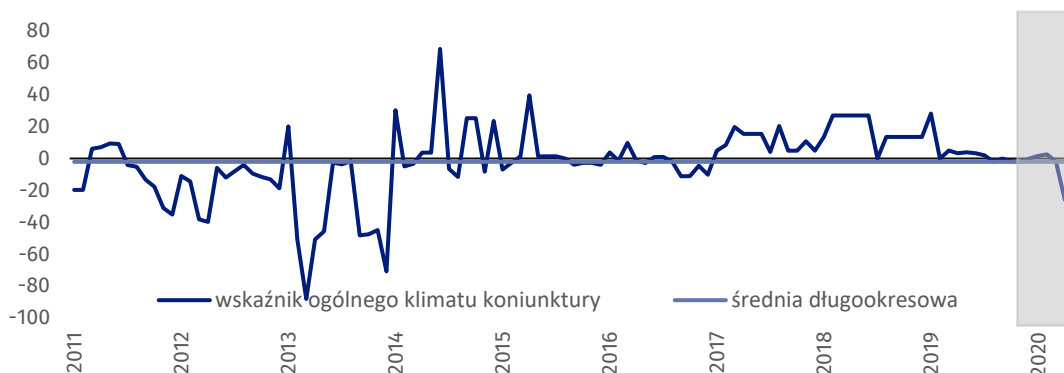

Informacja i komunikacja (wykres 7)

W bieżącym miesiącu wskaźnik ogólnego klimatu koniunktury kształtuje się na poziomie minus 6,0, tj. takim samym jak przed miesiącem (minus 6,0), ale niższym niż w kwietniu 2019 r.

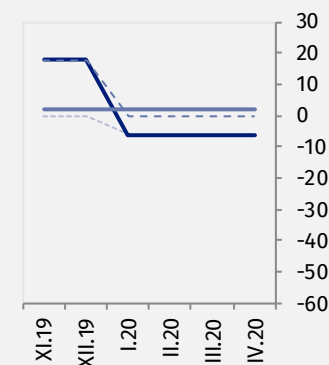
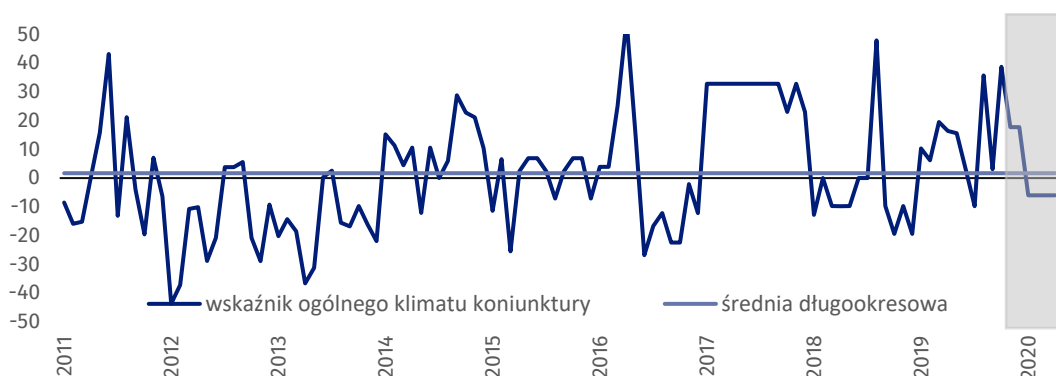

Tablica 1. Wskaźniki ogólnego klimatu koniunktury według rodzaju działalności





| WYSZCZEGÓLNIENIE | | Analogiczny miesiąc ubiegłego roku | Ubiegły miesiąc | Bieżący miesiąc | Średnia długookresowa |
|---|---------------------------------------|------------------------------------|-----------------|------------------------|-----------------------|
| Przetwórstwo przemysłowe  | wskaźnik ogólnego klimatu koniunktury | 8,1 | 7,4 | -44,8 | 7,5 |
| | składowa "diagnostyczna" wskaźnika | 4,1 | 6,4 | -21,1 | 5,7 |
| | składowa "prognostyczna" wskaźnika | 12,1 | 8,4 | -68,4 | 9,3 |
| Budownictwo  | wskaźnik ogólnego klimatu koniunktury | 23,3 | -11,0 | -51,7 | -5,1 |
| | składowa "diagnostyczna" wskaźnika | 27,9 | -1,7 | -31,8 | -6,4 |
| | składowa "prognostyczna" wskaźnika | 18,7 | -20,2 | -71,6 | -3,8 |
| Handel hurtowy  | wskaźnik ogólnego klimatu koniunktury | 12,9 | 11,7 | -32,8 | 11,0 |
| | składowa "diagnostyczna" wskaźnika | 20,2 | 16,1 | -1,4 | 19,3 |
| | składowa "prognostyczna" wskaźnika | 5,6 | 7,3 | -64,2 | 2,6 |
| Handel detaliczny  | wskaźnik ogólnego klimatu koniunktury | -1,6 | -17,1 | -54,7 | -7,0 |
| | składowa "diagnostyczna" wskaźnika | -4,1 | -22,9 | -38,0 | -6,4 |
| | składowa "prognostyczna" wskaźnika | 1,0 | -11,2 | -71,3 | -7,5 |
| Transport i gospodarka magazynowa  | wskaźnik ogólnego klimatu koniunktury | -1,5 | 2,9 | -52,4 | -1,6 |
| | składowa "diagnostyczna" wskaźnika | 11,9 | 0,0 | -45,9 | 2,0 |
| | składowa "prognostyczna" wskaźnika | -14,9 | 5,8 | -58,9 | -5,1 |
| Zakwaterowanie i gastronomia  | wskaźnik ogólnego klimatu koniunktury | 3,3 | -1,9 | -26,0 | -2,1 |
| | składowa "diagnostyczna" wskaźnika | -3,3 | 0,0 | -26,0 | -1,8 |
| | składowa "prognostyczna" wskaźnika | 9,9 | -3,7 | -26,0 | -2,4 |
| Informacja i komunikacja  | wskaźnik ogólnego klimatu koniunktury | 16,4 | -6,0 | -6,0 | 1,7 |
| | składowa "diagnostyczna" wskaźnika | 0,0 | 0,0 | 0,0 | 16,6 |
| | składowa "prognostyczna" wskaźnika | 32,8 | -11,9 | -11,9 | -13,2 |

Aneks

Wpływ pandemii koronawirusa SARS-CoV-2 na koniunkturę gospodarczą – oceny i oczekiwania

Badanie zostało przeprowadzone w dniach od 1 do 10 kwietnia 2020 r. na próbie jednostek przemysłowych, budowlanych, handlowych i usługowych. W przeciwieństwie do podstawowego badania koniunktury, odpowiedzi na dodatkowy blok pytań były udzielane na zasadzie dobrowolności. W pytaniach 1, 2 i 7 zaprezentowana jest struktura odpowiedzi (procent odpowiedzi respondentów na dany wariant), a w pozostałych pytaniach – średnia z wartości udzielonych odpowiedzi. Dane zostały zagregowane zgodnie z metodologią agregacji (ważenia) stosowaną standardowo w badaniu koniunktury gospodarczej.

Tablica 2. Wyniki badania dot. wpływu pandemii koronawirusa SARS-CoV-2 na koniunkturę gospodarczą

| Pytania |  Przetwórstwo przemysłowe |  Budownictwo |  Handel hurtowy |  Handel detaliczny |  Usługi |
|---------|--|---|--|--|--|
|---------|--|---|--|--|--|





1. W związku z wystąpieniem pandemii „koronawirusa” i jej konsekwencjami prawdopodobnie doświadczyli (w marcu) i oczekują (w kwietniu) Państwo negatywnych skutków dla prowadzonej przez Państwa firmę działalności gospodarczej. Czy były/będą one:

| | | | | | | |
|------------------|-------------------------------|------|------|------|------|------|
| Marzec 2020 r. | nieznaczne | 73,0 | 59,2 | 80,9 | 52,6 | 54,8 |
| | poważne | 21,4 | 19,6 | 9,4 | 37,3 | 33,9 |
| | zagrożające stabilności firmy | 5,6 | 21,2 | 9,7 | 10,1 | 11,3 |
| Kwiecień 2020 r. | nieznaczne | 34,6 | 33,8 | 34,3 | 25,3 | 15,2 |
| | poważne | 49,3 | 36,9 | 52,0 | 45,1 | 55,4 |
| | zagrożające stabilności firmy | 16,1 | 29,3 | 13,7 | 29,6 | 29,4 |

2. Czy w związku z wystąpieniem pandemii „koronawirusa” wdrożyli Państwo (w marcu) i planują (w kwietniu) wdrożyć działania mające na celu zmniejszenie jej negatywnych skutków dla Państwa firmy?

| | | | | | | |
|------------------|--|------|------|------|------|------|
| Marzec 2020 r. | tak, nieznacznie wpływające na działalność | 73,7 | 70,2 | 61,5 | 46,2 | 63,2 |
| | tak, silnie wpływające | 18,0 | 11,5 | 20,8 | 14,4 | 19,4 |
| | nie podjęliśmy specjalnych działań | 8,3 | 18,3 | 17,7 | 39,4 | 17,4 |
| Kwiecień 2020 r. | tak, nieznacznie wpływające na działalność | 44,0 | 65,0 | 54,3 | 48,6 | 55,7 |
| | tak, silnie wpływające | 53,5 | 24,9 | 45,7 | 39,7 | 32,0 |
| | nie planujemy | 2,5 | 10,1 | 0,0 | 11,7 | 12,3 |

Tablica 2. Wyniki badania dot. wpływu pandemii koronawirusa SARS-CoV-2 na koniunkturę gospodarczą (dok.)

| Pytania | |  Przetwórstwo przemysłowe |  Budownictwo |  Handel hurtowy |  Handel detaliczny |  Usługi |
|---|---|--|---|--|---|--|
| 3. Proszę podać szacunkowo, jaki procent pracowników Państwa firmy (niezależnie od rodzaju umowy: o pracę, cywilnoprawna, pracowników samozatrudnionych, stażystów, agentów itp.) objęta (w marcu) i obejmie (w kwietniu) każda z poniższych sytuacji: | | | | | | |
| Marzec 2020 r. | praca zdalna i zbliżone formy pracy | 12,3 | 10,7 | 30,8 | 19,1 | 14,8 |
| | nieplanowane nieobecności z tytułu urlopów, opieki nad dziećmi, członkami rodziny | 9,8 | 6,2 | 18,4 | 13,7 | 13,8 |
| | brak pracowników z uwagi na kwarantannę lub inne ograniczenia | 2,7 | 18,3 | 5,7 | 9,1 | 4,6 |
| Kwiecień 2020 r. | praca zdalna i zbliżone formy pracy | 12,9 | 11,1 | 35,9 | 19,8 | 22,2 |
| | nieplanowane nieobecności z tytułu urlopów, opieki nad dziećmi, członkami rodziny | 10,7 | 11,0 | 19,7 | 15,1 | 13,2 |
| | brak pracowników z uwagi na kwarantannę lub inne ograniczenia | 4,0 | 20,9 | 5,9 | 10,2 | 5,3 |
| 4. Jaka była (w marcu) i będzie (w kwietniu) szacunkowa (w procentach) zmiana zamówień na półprodukty, surowce, towary lub usługi itp. składanych przez Państwa firmę u dostawców? | | | | | | |
| Marzec 2020 r. | zmiana | -10,8 | -25,7 | -2,8 | -19,7 | -30,8 |
| Kwiecień 2020 r. | zmiana | -23,4 | -39,6 | -21,6 | -32,6 | -40,1 |
| 5. Jaka była (w marcu) i będzie (w kwietniu) szacunkowa (w procentach) zmiana zamówień na półprodukty, surowce, towary lub usługi itp. składanych w Państwa firmie przez klientów? | | | | | | |
| Marzec 2020 r. | zmiana | -10,8 | -26,7 | -5,4 | -23,0 | -23,0 |
| Kwiecień 2020 r. | zmiana | -20,7 | -39,6 | -25,6 | -33,9 | -32,2 |
| 6. Jakież są Państwa aktualne przewidywania, co do poziomu inwestycji Państwa firmy w 2020 r. w odniesieniu do pierwotnych zamierzeń z początku roku? | | | | | | |
| | zmiana | -36,7 | -40,1 | -25,6 | -39,4 | -37,5 |
| 7. Czy Państwa firma doświadczyła (w marcu) i oczekuje (w kwietniu) pojawienia się zatorów płatniczych lub ich nasilenia? | | | | | | |
| Marzec 2020 r. | tak, nieznacznych | 46,3 | 27,4 | 49,4 | 27,2 | 26,5 |
| | tak, poważnych | 11,6 | 34,6 | 11,1 | 22,2 | 22,6 |
| | tak, zagrażających stabilności firmy | 7,4 | 5,3 | 6,9 | 15,5 | 2,6 |
| | nie doświadczyliśmy | 34,7 | 32,7 | 32,6 | 35,1 | 48,3 |
| Kwiecień 2020 r. | tak, nieznacznych | 36,0 | 32,4 | 35,1 | 23,3 | 13,4 |
| | tak, poważnych | 27,0 | 45,0 | 40,4 | 21,9 | 51,4 |
| | tak, zagrażających stabilności firmy | 20,7 | 6,2 | 15,1 | 35,4 | 14,9 |
| | nie oczekujemy | 16,3 | 16,4 | 9,4 | 19,4 | 20,3 |

Opracowanie merytoryczne:
Urząd Statystyczny w Zielonej Górze
Dyrektor Roman Fedak
Tel: 68 322 31 12

Rozpowszechnianie:
Rzecznik Prasowy Prezesa GUS
Karolina Banaszek
Tel: 695 255 011

Wydział Współpracy z Mediami

Tel: 22 608 34 91, 22 608 38 04

e-mail: obslugaprasowa@stat.gov.pl



www.stat.gov.pl



@GUS_STAT



@GlownyUrzadStatystyczny

Powiązane opracowania

[Koniunktura gospodarcza w przetwórstwie przemysłowym, budownictwie, handlu i usługach 2000 – 2020](#)

Informacje sygnałne – opinie formułowane przez jednostki z siedzibą w danym województwie dostępne na stronach Urzędów Statystycznych

[Infografika – Koniunktura gospodarcza w Polsce](#)

[Badanie koniunktury gospodarczej – zeszyt metodologiczny](#)

Temat dostępny w bazach danych

[Dziedzinowa Baza Wiedzy Koniunktura Gospodarcza](#)

[Bank Danych Makroekonomicznych \(BDM\)](#)

Ważniejsze pojęcia dostępne w słowniku

[Koniunktura gospodarcza](#)



Niniejszy dokument został sporządzony przy finansowej pomocy Unii Europejskiej. Poglądy w nim prezentowane są poglądami Głównego Urzędu Statystycznego, a zatem nie mogą być w żadnym wypadku uznawane za odzwierciedlenie oficjalnej opinii Komisji Europejskiej.

