

URZĄD STATYSTYCZNY W OPOLU

OPOLE

w latach 2010-2011

PRZEGLĄD STATYSTYCZNY

OPOLE 2012

Opracowanie publikacji: Opolski Ośrodek Badań Regionalnych

Redakcja merytoryczna: Opolski Ośrodek Badań Regionalnych
pod kierunkiem: Marii Mołodowicz

Grafika i skład komputerowy Jolanta Bardoń, Dariusz Foryś

Projekt okładki: Łukasz Nowosielski

Przy publikowaniu danych US – prosimy o podanie źródła

ISSN 1899-461X

Publikacja dostępna w Internecie: www.stat.gov.pl

Druk: Urząd Statystyczny we Wrocławiu
Wydział Poligrafii w Legnicy
Nakład: 50 egz. Format B5

ZNAKI UMOWNE

Kreska	(-)	- zjawisko nie wystąpiło.
Zero	(0)	- zjawisko istniało w wielkości mniejszej od 0,5.
	(0,0)	- zjawisko istniało w wielkości mniejszej od 0,05.
Kropka	(.)	- zupełny brak informacji albo brak informacji wiarygodnych.
Znak	x	- wypełnienie pozycji jest niemożliwe lub niecelowe.
Znak	△	- nazwy zostały skrócone w stosunku do obowiązującej klasyfikacji.
„W tym”		- oznacza, że nie podaje się wszystkich składników sumy ogólnej.

WAŻNIEJSZE SKRÓTY

tys.	= tysiąc
mln	= milion
zł	= złoty
kg	= kilogram
t	= tona
ha	= hektar
km	= kilometr
m ²	= metr kwadratowy
km ²	= kilometr kwadratowy
m ³	= metr sześcienny
dam ³	= dekametr sześcienny
hm ³	= hektometr sześcienny
kW·h	= kilowatogodzina
GW·h	= gigawatogodzina
art.	= artykuł
dok.	= dokończenie
itd.	= i tak dalej
itp.	= i tym podobne
m.in.	= między innymi
np.	= na przykład
nr (Nr)	= numer
pkt	= punkt
poz.	= pozycja
str.	= strona
tabl.	= tablica
tj.	= to jest
wol.	= wolumin
ww.	= wyżej wymienione
Dz.U.	= Dziennik Ustaw
EKG	= Europejska Komisja Gospodarcza
ONZ	= Organizacja Narodów Zjednoczonych
PKD	= Polska Klasyfikacja Działalności

PRZEDMOWA

Urząd Statystyczny w Opolu przekazuje Państwu kolejną edycję publikacji „Opole w latach 2010-2011 – Przegląd Statystyczny”, która została wydana w celu zaprezentowania sytuacji społeczno-gospodarczej miasta Opola.

Dane statystyczne za lata 2005, 2010 i 2011 zaprezentowano w działach tematycznych poprzedzonych uwagami ogólnymi i metodycznymi. Tegoroczne wydanie wzbogacone zostało zagadnieniami z zakresu ochrony środowiska. Uzupełnieniem wyników badań przedstawionych w części tabelarycznej są wykresy ilustrujące wybrane zjawiska. Przy opracowaniu poszczególnych tematów korzystano z wyników badań statystyki publicznej, jak również ze źródeł spoza resortu statystyki.

Oddając do rąk Państwa publikację „Opole w latach 2010-2011 – Przegląd Statystyczny” wyrażam podziękowanie wszystkim osobom i instytucjom, które przez dostarczenie danych liczbowych przyczyniły się do wzbogacenia jej treści. Jednocześnie mam nadzieję, że spełni ona oczekiwania zainteresowanych statystycznym opisem miasta.

Opracowanie dostępne jest w formie książkowej oraz na stronie internetowej Urzędu: <http://www.stat.gov.pl/opole>.

Dyrektor
Urzędu Statystycznego w Opolu



dr Anna Koska

Opole, październik 2012 r.

PREFACE

The Statistical Office in Opole presents you the successive edition of the publication "Opole in the years 2010-2011 - Statistical Review," which has been released with the aim of illustrating the socio-economic situation of the city Opole.

Statistical data for the years 2005, 2010 and 2011 are presented in the thematic sections preceded by general and methodological notes. The this year's edition has been enriched with issues of the environmental protection. The charts depicting chosen phenomena are complementing the researches' findings showed in the tables. During the preparation of the individual subjects, the results of official statistical surveys as well as of those outside the department of statistics were used.

Presenting the publication "Opole in the years 2010-2011 - Statistical Review" I would like to express my gratitude to all persons and institutions that contributed by providing numerical data to the enrichment of its content. At the same time, I hope that it will meet the expectations of all readers interested in statistical description of the city Opole.

*The elaboration is available in book form and on the website of the Office:
<http://www.stat.gov.pl/opole>.*

*Director
of the Statistical Office in Opole*

Anna Koska Ph.D.

SPIS TREŚCI

CONTENTS

	Tabl. <i>Table</i>	Str. <i>Page</i>
PRZEDMOWA	x	3
<i>PREFACE</i>		
UWAGI OGÓLNE	x	11
<i>GENERAL NOTES</i>		
UWAGI METODYCZNE	x	13
<i>METHODOLOGICAL NOTES</i>		
WYKRESY	x	30
<i>CHARTS</i>		

SPIS TABLIC

TABLES

Ważniejsze dane o mieście	I	29
<i>Major data on the city</i>		
OCHRONA ŚRODOWISKA		
<i>ENVIRONMENTAL PROTECTION</i>		
Powierzchnia geodezyjna według kierunków wykorzystania	1	35
<i>Geodesic area by directions of land use</i>		
Pobór i zużycie wody	2	36
<i>Water withdrawal and water consumption</i>		
Pobór i zużycie wody w zakładach przemysłowych	3	36
<i>Water withdrawal and water consumption in industrial plants</i>		
Ścieki przemysłowe i komunalne wymagające oczyszczania	4	36
<i>Industrial and municipal wastewater requiring treatment</i>		
Ścieki odprowadzone przez zakłady przemysłowe	5	37
<i>Wastewater discharged by industrial plants</i>		
Emisja i redukcja zanieczyszczeń powietrza	6	37
<i>Emission and reduction of air pollutants</i>		
Odpady wytworzone i nagromadzone	7	37
<i>Waste generated and accumulated</i>		
Odpady komunalne i nieczystości ciekłe	8	38
<i>Municipal waste and liquid waste</i>		
Nakłady na środki trwałe służące ochronie środowiska i gospodarce wodnej (ceny bieżące)	9	38
<i>Outlays on fixed assets for environmental protection and water management (current prices)</i>		
Nakłady na środki trwałe służące ochronie środowiska i gospodarce wodnej według kierunków inwestowania (ceny bieżące)	10	39
<i>Outlays on fixed assets for environmental protection and water management by directions of investing (current prices)</i>		

	Tabl. Table	Str. Page
BEZPIECZEŃSTWO PUBLICZNE		
PUBLIC SAFETY		
Przestępstwa stwierdzone w zakończonych postępowaniach przygotowawczych według rodzajów przestępstw	1(11)	40
<i>Ascertained crimes in completed preparatory proceedings by type of crime</i>		
Wypadki drogowe	2(12)	41
<i>Road traffic accidents</i>		
Zarejestrowana działalność Państwowej Straży Pożarnej	3(13)	41
<i>Registered activity of the State Fire Service</i>		
LUDNOŚĆ		
POPULATION		
Ludność według płci	1(14)	42
<i>Population by sex</i>		
Ludność według płci i grup wieku	2(15)	42
<i>Population by sex and age group</i>		
Ludność według ekonomicznych grup wieku	3(16)	43
<i>Population by economic age group</i>		
Ruch naturalny ludności	4(17)	43
<i>Vital statistics</i>		
Małżeństwa zawarte według wieku nowożeńców	5(18)	44
<i>Marriages contracted by age of newlyweds</i>		
Małżeństwa zawarte według poprzedniego stanu cywilnego nowożeńców ...	6(19)	45
<i>Marriages contracted by previous marital status of newlyweds</i>		
Płodność kobiet	7(20)	45
<i>Female fertility</i>		
Współczynniki reprodukcji ludności	8(21)	46
<i>Reproduction rates of population</i>		
Urodzenia żywe	9(22)	46
<i>Live births</i>		
Urodzenia żywe według kolejności urodzenia dziecka oraz wieku matki	10(23)	46
<i>Live births by birth order and age of mother</i>		
Rozwody według wieku małżonków w momencie wniesienia powództwa	11(24)	47
<i>Divorces by age of spouses at the moment of filling petition for divorce</i>		
Zgony według płci i wieku zmarłych	12(25)	48
<i>Deaths by sex and age of deceased</i>		
Zgony według przyczyn	13(26)	48
<i>Deaths by causes</i>		
Migracje wewnętrzne i zagraniczne ludności na pobyt stały	14(27)	50
<i>Internal and international migration of population for permanent residence</i>		
Migracje wewnętrzne ludności na pobyt stały według płci i grup wieku	15(28)	51
<i>Internal migration of population for permanent residence by sex and age group</i>		
Migracje wewnętrzne ludności na pobyt stały według płci i stanu cywilnego	16(29)	52
<i>Internal migration of population for permanent residence by sex and marital status</i>		
Migracje wewnętrzne ludności na pobyt stały według kierunków	17(30)	53
<i>Internal migration of population for permanent residence by directions</i>		
Migracje wewnętrzne ludności na pobyt stały według województw	18(31)	53
<i>Internal migration of population for permanent residence by voivodships</i>		

	Tabl. Table	Str. Page
RYNEK PRACY. WYNAGRODZENIA		
LABOUR MARKET. WAGES AND SALARIES		
Pracujący według sektorów własności i sekcji	1(32)	54
<i>Employed persons by ownership sectors and sections</i>		
Przeciętne zatrudnienie według sektorów własności i sekcji	2(33)	55
<i>Average paid employment by ownership sectors and sections</i>		
Bezrobotni zarejestrowani i oferty pracy	3(34)	56
<i>Registered unemployed persons and job offers</i>		
Bezrobotni nowo zarejestrowani i wyrejestrowani	4(35)	57
<i>Newly registered unemployed persons and persons removed from unemployment rolls</i>		
Bezrobotni zarejestrowani będący w szczególnej sytuacji na rynku pracy	5(36)	58
<i>Registered unemployed persons with a specific situation on the labour market</i>		
Bezrobotni zarejestrowani według wieku, poziomu wykształcenia, czasu pozostawania bez pracy oraz stażu pracy	6(37)	58
<i>Registered unemployed persons by age, educational level, duration of unemployment and work seniority</i>		
Zatrudnieni w warunkach zagrożenia	7(38)	59
<i>Persons working in hazardous conditions</i>		
Zatrudnieni w warunkach zagrożenia czynnikami szkodliwymi i niebezpiecznymi dla zdrowia	8(39)	60
<i>Persons working in hazardous conditions with factors harmful and hazardous to health</i>		
Poszkodowani w wypadkach przy pracy	9(40)	60
<i>Persons injured in accidents at work</i>		
Przeciętne miesięczne wynagrodzenia brutto według wybranych sekcji	10(41)	61
<i>Average monthly gross wages and salaries by selected sections</i>		
INFRASTRUKTURA KOMUNALNA. MIESZKANIA		
MUNICIPAL INFRASTRUCTURE		
Wodociągi i kanalizacja	1(42)	62
<i>Water-line and sewerage systems</i>		
Odbiorcy i zużycie energii elektrycznej w gospodarstwach domowych	2(43)	62
<i>Consumers and consumption of electricity in households</i>		
Sieć gazowa oraz odbiorcy i zużycie gazu z sieci w gospodarstwach domowych	3(44)	62
<i>Gas-line system as well as consumers and consumption of gas from gas-line system in households</i>		
Zasoby mieszkaniowe	4(45)	63
<i>Dwellings stocks</i>		
Mieszkania oddane do użytkowania	5(46)	63
<i>Dwellings completed</i>		
EDUKACJA I WYCHOWANIE		
EDUCATION		
Edukacja według szczebli kształcenia	1(47)	64
<i>Education by level</i>		
Uczący się języków obcych w szkołach dla dzieci i młodzieży	2(48)	65
<i>Students studying foreign languages in schools for children and youth</i>		

	Tabl. Table	Str. Page
Szkoły podstawowe dla dzieci i młodzieży <i>Primary schools for children and youth</i>	3(49)	66
Gimnazja <i>Lower secondary schools</i>	4(50)	67
Zasadnicze szkoły zawodowe <i>Basic vocational schools</i>	5(51)	67
Uczniowie i absolwenci zasadniczych szkół zawodowych według grup kierunków kształcenia <i>Students and graduates of basic vocational schools by fields of education</i>	6(52)	67
Licea ogólnokształcące <i>General secondary schools</i>	7(53)	68
Licea profilowane <i>Specialized secondary schools</i>	8(54)	68
Uczniowie i absolwenci liceów profilowanych według profili kształcenia <i>Students and graduates of specialized secondary schools by profile of education</i>	9(55)	69
Technika <i>Technical secondary schools</i>	10(56)	69
Uczniowie i absolwenci techników według grup kierunków kształcenia <i>Students and graduates of technical secondary schools by fields of education</i>	11(57)	70
Szkoły policealne <i>Post-secondary schools</i>	12(58)	71
Uczniowie i absolwenci szkół policealnych według grup kierunków kształce- nia <i>Students and graduates of post-secondary schools by fields of education</i>	13(59)	71
Studenci szkół wyższych według systemów studiów, typów szkół i grup kierunków studiów <i>Students of higher education institutions by study systems, type of schools and fields of education</i>	14(60)	72
Absolwenci szkół wyższych według systemów studiów, typów szkół i grup kierunków studiów <i>Graduates of higher education institutions by study systems, type of schools and fields of education</i>	15(61)	74
Studenci szkół wyższych otrzymujący stypendia <i>Students of higher education institutions receiving scholarships</i>	16(62)	76
Domy i stołówki studenckie <i>Student dormitories and canteens</i>	17(63)	76
Wychowanie przedszkolne <i>Pre-primary education</i>	18(64)	76
OCHRONA ZDROWIA I OPIEKA SPOŁECZNA HEALTH CARE AND SOCIAL WELFARE		
Ambulatoryjna opieka zdrowotna <i>Out-patient health care</i>	1(65)	77
Szpitala i apteki <i>Hospitals and pharmacies</i>	2(66)	77
Żłobki <i>Nurseries</i>	3(67)	77

	Tabl. Table	Str. Page
Placówki stacjonarnej pomocy społecznej <i>Stationary social welfare facilities</i>	4(68)	78
Rodziny zastępcze oraz osoby prowadzące rodziny zastępcze <i>Foster families as well as persons engaged in foster families</i>	5(69)	78
Dzieci według wieku w rodzinach zastępczych <i>Children by age group in foster families</i>	6(70)	78
Placówki opiekuńczo-wychowawcze dla dzieci i młodzieży <i>Care and education centres for children and youth</i>	7(71)	79
KULTURA I TURYSTYKA CULTURE AND TOURISM		
Biblioteki publiczne <i>Public libraries</i>	1(72)	79
Muzea <i>Museums</i>	2(73)	79
Teatry i instytucje muzyczne <i>Theatres and music institutions</i>	3(74)	80
Galerie sztuki <i>Art galleries</i>	4(75)	80
Kina stałe <i>Fixed cinemas</i>	5(76)	81
Abonenci radiowi i telewizyjni <i>Radio and television subscribers</i>	6(77)	81
Turystyczne obiekty zbiorowego zakwaterowania <i>Collective tourist accommodation establishments</i>	7(78)	81
PRZEMYSŁ I BUDOWNICTWO INDUSTRY AND CONSTRUCTION		
Produkcja sprzedana przemysłu (ceny bieżące) <i>Sold production of industry (current prices)</i>	1(79)	82
Budynki oddane do użytkowania <i>Buildings completed</i>	2(80)	82
FINANSE PRZEDSIĘBIORSTW FINANCES OF ENTERPRISES		
Przychody z całokształtu działalności przedsiębiorstw w 2011 r. <i>Revenues from total activity of enterprises in 2011</i>	1(81)	83
Koszty uzyskania przychodów z całokształtu działalności przedsiębiorstw w 2011 r. <i>Costs of obtaining revenues from total activity of enterprises in 2011</i>	2(82)	84
Wyniki finansowe przedsiębiorstw w 2011 r. <i>Financial results of enterprises in 2011</i>	3(83)	85
Relacje ekonomiczne w przedsiębiorstwach <i>Economic relations in enterprises</i>	4(84)	86
Aktywa obrotowe oraz zobowiązania przedsiębiorstw w 2011 r. <i>Current assets and liabilities of enterprises in 2011</i>	5(85)	87

	Tabl. Table	Str. Page
BUDŻET MIASTA		
CITY BUDGET		
Dochody budżetu miasta według rodzajów <i>Revenue of the city budget by type</i>	1(86)	88
Dochody budżetu miasta według działów <i>Revenue of the city budget by divisions</i>	2(87)	89
Wydatki budżetu miasta według rodzajów <i>Expenditure of the city budget by type</i>	3(88)	89
Wydatki budżetu miasta według działów <i>Expenditure of the city budget by divisions</i>	4(89)	90
PODMIOTY GOSPODARKI NARODOWEJ		
ENTITIES OF THE NATIONAL ECONOMY		
Podmioty gospodarki narodowej według sektorów własności i wybranych form prawnych <i>Entities of the national by ownership sectors and selected legal status</i>	1(90)	91
Podmioty gospodarki narodowej według wybranych sekcji <i>Entities of the national economy by selected sections</i>	2(91)	91
Podmioty gospodarki narodowej według liczby pracujących <i>Entities of the national economy by number of employed persons</i>	3(92)	92
Podmioty gospodarki narodowej według sektorów własności <i>Entities of the national economy by ownership sectors</i>	4(93)	93
Podmioty gospodarki narodowej nowozarejestrowane i wyrejestrowane według wybranych sekcji <i>Entities of the national economy newly registered and deregistered by selected sections</i>	5(94)	93
Osoby fizyczne prowadzące działalność gospodarczą według wybranych sekcji <i>Natural persons conducting economic activity by selected sections.</i>	6(95)	94

W wersji angielskiej: przedmowa i spis treści
In English version: preface and contents

UWAGI OGÓLNE

1. Dane prezentuje się:

- 1) w układzie **Polskiej Klasyfikacji Działalności (PKD 2007)** – opracowanej na podstawie Statystycznej Klasyfikacji Działalności Gospodarczych we Wspólnocie Europejskiej – Statistical Classification of Economic Activities in the European Community – NACE Rev. 2. PKD 2007, która wprowadzona została z dniem 1 I 2008 r. rozporządzeniem Rady Ministrów z dnia 24 XII 2007 r. w sprawie Polskiej Klasyfikacji Działalności-PKD (Dz. U. Nr 251, poz. 1885) w miejsce stosowanej dotychczas klasyfikacji PKD 2004.

Zmiany klasyfikacji wynikają z potrzeby harmonizacji statystyk gospodarczych w ramach Unii Europejskiej i zgodności z obowiązującymi standardami na poziomie światowym oraz potrzeby uwzględnienia nowych rodzajów działalności, które pojawiły się w gospodarce w ciągu ostatnich lat.

PKD 2007, w stosunku do dotychczas stosowanej klasyfikacji PKD 2004, wprowadza zmiany zakresowe polegające na uwzględnieniu nowych grupowań rodzajów działalności (ujęcie nowych, podział lub agregacja dotychczasowych), a także na przesunięciu rodzajów działalności pomiędzy poszczególnymi poziomami klasyfikacyjnymi. W efekcie w PKD 2007 wyróżnia się m.in. 21 sekcji i 88 działów, wobec 17 sekcji i 62 działów w PKD 2004. Zmiany te powodują również w niektórych przypadkach brak porównywalności danych przy niezmiennych nazwach poziomów klasyfikacyjnych.

W ramach PKD 2007 dokonano dodatkowego grupowania, ujmując pod pojęciem „**Przemysł**” sekcje: „Górnictwo i wydobywanie”, „Przetwórstwo przemysłowe”, „Wytwarzanie i zaopatrywanie w energię elektryczną, gaz, parę wodną, gorącą wodę i powietrze do układów klimatyzacyjnych” oraz „Dostawa wody; gospodarowanie ściekami i odpadami oraz działalność związana z rekultywacją”;

- 2) według **sektorów własności**:

— sektor publiczny – grupujący własność państwową (Skarbu Państwa i państwowych osób prawnych), własność jednostek samorządu terytorialnego oraz „własność mieszana” z przewagą kapitału (mienia) podmiotów sektora publicznego,

— sektor prywatny – grupujący własność prywatną krajową (osób fizycznych i pozostałych jednostek prywatnych), własność zagraniczną (osób zagranicznych) oraz „własność mieszana” z przewagą kapitału (mienia) podmiotów sektora prywatnego i brakiem przewagi sektorowej w kapitale (mieniu) podmiotu.

„Własność mieszana” określana jest głównie dla spółek i wyznaczana na podstawie struktury kapitału (mienia) deklarowanego we wniosku rejestracyjnym spółki.

2. Dane – jeśli nie zaznaczono inaczej – opracowano zgodnie z każdorazowym stanem organizacyjnym gospodarki narodowej.

3. Przez **podmioty gospodarki narodowej** rozumie się jednostki prawne, tj. osoby prawne, jednostki organizacyjne niemające osobowości prawnej oraz osoby fizyczne prowadzące działalność gospodarczą.

4. Pod pojęciem **podmiotów gospodarczych** rozumie się podmioty prowadzące działalność gospodarczą, tj. produkcyjną i usługową, na własny rachunek w celu osiągnięcia zysku.

5. W zależności od częstotliwości i zakresu pozyskiwanego materiału źródłowego (sprawozdania, wyniki badań i inne), dane prezentowane w publikacji różnią się zakresem podmiotowym i czasowym:

- 1) dane o pracujących, zatrudnieniu i wynagrodzeniach dotyczą podmiotów gospodarki narodowej, w których liczba pracujących przekracza 9 osób oraz w jednostkach sfery budżetowej niezależnie od liczby pracujących, przy czym dane nie obejmują zatrudnionych poza granicami kraju (z wyjątkiem pracujących), zatrudnionych w fundacjach, stowarzyszeniach, organizacjach społecznych, politycznych, związkach zawodowych i innych, a także w gospodarstwach indywidualnych w rolnictwie.
- 2) dane o wynikach finansowych przedsiębiorstw niefinansowych dotyczą podmiotów gospodarczych prowadzących księgi rachunkowe i zobowiązanych do sporządzania sprawozdania o przychodach, kosztach i wyniku finansowym (z wyjątkiem podmiotów, których

podstawowym rodzajem działalności jest działalność zaklasyfikowana według PKD do sekcji „Rolnictwo, leśnictwo, łowiectwo i rybactwo” oraz „Działalność finansowa i ubezpieczeniowa”), w których liczba pracujących przekracza 9 osób;

3) dane o produkcji sprzedanej przemysłu dotyczą podmiotów gospodarczych, w których liczba pracujących przekracza 9 osób.

6. Dane w ujęciu wartościowym – o ile nie zaznaczono inaczej – podano w cenach bieżących.

7. Ze względu na elektroniczną technikę przetwarzania danych, w niektórych przypadkach sumy z niższych poziomów klasyfikacji mogą się różnić – z tytułu zaokrągleń – od wielkości „ogółem” na wyższych poziomach klasyfikacji.

8. Liczby względne (wskaźniki, odsetki) obliczono z reguły na podstawie danych bezwzględnych wyrażonych z większą dokładnością niż podano w tablicach.

Wskaźniki dynamiki – w przypadku zmian metodycznych, obliczono w warunkach porównywalnych.

9. Przy przeliczaniu na 1 mieszkańca (1000 ludności itp.) danych według stanu w końcu roku przyjęto liczbę ludności według stanu w dniu 31 XII, a przy przeliczaniu danych charakteryzujących wielkość zjawiska w ciągu roku – według stanu w dniu 30 VI.

10. Dane – jeśli nie zaznaczono inaczej – nie obejmują jednostek budżetowych, prowadzących działalność w zakresie obrony narodowej i bezpieczeństwa publicznego.

11. Niektóre informacje za ostatni rok zostały podane na podstawie danych nieostatecznych i mogą ulec zmianie w następujących publikacjach Urzędu Statystycznego.

12. Informacje statystyczne pochodzące ze źródeł spoza Urzędu Statystycznego opatrzone odpowiednimi notami.

13. W publikacji zastosowano skróty nazw niektórych poziomów klasyfikacyjnych; zestawienie zastosowanych skrótów i pełnych nazw podaje się poniżej:

skrót	pełna nazwa
POLSKA KLASYFIKACJA DZIAŁALNOŚCI — PKD 2007	
sekcje	
Dostawa wody; gospodarowanie ściekami i odpadami; rekultywacja	Dostawa wody; gospodarowanie ściekami i odpadami oraz działalność związana z rekultywacją
Handel; naprawa pojazdów samochodowych	Handel hurtowy i detaliczny; naprawa pojazdów samochodowych, włączając motocykle
Zakwaterowanie i gastronomia	Działalność związana z zakwaterowaniem i usługami gastronomicznymi
Obsługa rynku nieruchomości	Działalność związana z obsługą rynku nieruchomości
Administrowanie i działalność wspierająca	Działalność w zakresie usług administrowania i działalność wspierająca
działy	
Produkcja wyrobów z metali	Produkcja metalowych wyrobów gotowych, z wyłączeniem maszyn i urządzeń
MIĘDZYNARODOWA STATYSTYCZNA KLASYFIKACJA CHOROÓB I PROBLEMÓW ZDROWOTNYCH (X Rewizja)	
Objawy i stany niedokładnie określone	Objawy, cechy chorobowe oraz nieprawidłowe wyniki badań klinicznych i laboratoryjnych, gdzie indziej nieklasyfikowane

UWAGI METODYCZNE

Powierzchnia i ochrona środowiska

1. Dane o **stanie i kierunkach wykorzystania powierzchni województwa** opracowano na podstawie rocznych wykazów gruntów – sporządzanych przez Główny Urząd Geodezji i Kartografii oraz wojewódzkie wydziały geodezji i gospodarki gruntami – wprowadzonych rozporządzeniem Ministra Rozwoju Regionalnego i Budownictwa z dnia 29 III 2001 r. w sprawie ewidencji gruntów i budynków (Dz. U. Nr 38, poz. 454).

Dane te prezentowane są według powierzchni geodezyjnej.

2. Informacje o **poborze wody** dotyczą:

- w pozycji „na cele produkcyjne” – poza rolnictwem (z wyłączeniem ferm przemysłowego chowu zwierząt), leśnictwem, łowiectwem i rybactwem – wszystkich jednostek organizacyjnych wnoszących opłaty za pobór z ujęć własnych rocznie 5 dam³ i więcej wody podziemnej albo 20 dam³ i więcej wody powierzchniowej lub odprowadzających rocznie 20 dam³ i więcej ścieków. Dane o poborze wody nie obejmują wód pochodzących z odwadniania zakładów górniczych oraz obiektów budowlanych odprowadzonych do odbiornika bez wykorzystania;
- w pozycji „eksploatacja sieci wodociągowej” – wszystkich jednostek nadzorujących pracę sieci wodociągowej (w tym również spółdzielni mieszkaniowych, spółek wodnych, zakładów usług wodnych, zakładów pracy itp.).

3. **Ścieki przemysłowe** to ścieki nie będące ściekami bytowymi albo wodami opadowymi lub roztopowymi, powstałe w związku z prowadzoną przez zakład działalnością handlową, przemysłową, składową, transportową lub usługową, a także będące ich mieszaniną ze ściekami innego podmiotu odprowadzone urządzeniami kanalizacyjnymi tego zakładu.

Dane o **ściekach przemysłowych** dotyczą ścieków odprowadzonych z jednostek, które według Polskiej Klasyfikacji Działalności zostały ujęte w „Przemysłe” obejmującym sekcje: „Górnictwo i wydobywanie”, Przetwórstwo przemysłowe”, „Wytwarzanie i zaopatrywanie w energię elektryczną, gaz, parę wodną, gorącą wodę i powietrze do układów klimatyzacyjnych”, „Dostawa wody; gospodarowanie ściekami i odpadami oraz działalność związana z rekultywacją”, jak również w pozostałych sekcjach, których udział w ilości odprowadzanych ścieków jest niewielki. Do tych samych jednostek odnoszą się dane o poborze wód.

Jako **ścieki przemysłowe wymagające oczyszczania** przyjęto ścieki odprowadzone siecią kanałów lub rowów otwartych bezpośrednio do wód, do ziemi lub do sieci kanalizacyjnej z jednostek produkcyjnych (łącznie z zanieczyszczonymi wodami z odwadniania zakładów górniczych i zanieczyszczonymi wodami wykorzystanymi w przemyśle do celów chłodniczych).

Wody chłodnicze są to ścieki o podwyższonej temperaturze powstałe w wyniku użycia wód do celów chłodzenia w procesach technologicznych.

Dane o **ściekach oczyszczanych** dotyczą ścieków oczyszczanych mechanicznie, chemicznie, biologicznie oraz o podwyższonym usuwaniu biogenów i odprowadzonych do wód lub do ziemi.

Przez **ścieki oczyszczane mechanicznie** rozumie się ścieki poddane procesowi usuwania jedynie zanieczyszczeń nierozpuszczalnych, tj. ciał stałych i tłuszczów ulegających osadzeniu lub flotacji, przy użyciu krat, sił, piaskowników, odtłuszczaczy współpracujących z osadnikami Imhoffa.

Biologiczne oczyszczanie ścieków następuje w procesie mineralizacji przez drobnoustroje w środowisku wodnym w sposób naturalny (np. przez rolnicze wykorzystanie ścieków, zraszanie pól, stawy rybne) lub w urządzeniach sztucznych (złoża biologiczne, osad czynny) i polega na usuwaniu ze ścieków zanieczyszczeń organicznych oraz związków biogenych i refrakcyjnych.

Podwyższone usuwanie biogenów w ściekach następuje w oczyszczalniach ścieków o wysoko efektywnych technologiach oczyszczania (głównie biologicznych, a także chemicznych) umożliwiających zwiększoną redukcję azotu i fosforu.

Kilkustopniowe oczyszczanie ścieków, np. oczyszczanie ścieków mechaniczne i biologiczne lub mechaniczno-chemiczno-biologiczne zakwalifikowano do wyższego stopnia oczyszczania (biologicznego lub chemicznego).

4. Ścieki komunalne to ścieki bytowe lub mieszanina ścieków bytowych ze ściekami przemysłowymi albo wodami opadowymi lub roztopowymi, odprowadzane urządzeniami służącymi do realizacji zadań własnych gminy w zakresie kanalizacji i oczyszczania ścieków komunalnych.

Dane o **ściekach komunalnych** obejmują ścieki odprowadzone siecią kanalizacyjną przez jednostki będące w gestii przedsiębiorstw i zakładów wodociągowo-kanalizacyjnych, dla których organem założycielskim jest wojewoda (lub będących pod zarządem samorządów terytorialnych) oraz wszystkich jednostek nadzorujących pracę zbiorowego odprowadzania ścieków poprzez sieć kanalizacyjną (w tym również spółdzielni mieszkaniowych, spółek wodnych, zakładów usług wodnych, zakładów pracy itd.). Ścieki te przed odprowadzeniem do odbiornika powinny być w całości poddane procesom oczyszczania, stąd w statystyce zostały ujęte jako **ścieki wymagające oczyszczenia**. Dane te nie obejmują wód opadowych i infiltracyjnych odprowadzanych siecią kanalizacyjną. Począwszy od danych za rok 2010 zmieniła się metodologia badania ilości ścieków odprowadzonych siecią kanalizacyjną, dlatego dane dotyczące ścieków komunalnych nie są w pełni porównywalne z latami ubiegłymi.

5. Przez zanieczyszczenie powietrza rozumie się wprowadzanie przez człowieka, bezpośrednio lub pośrednio, do powietrza substancji stałych, ciekłych lub gazowych w takich ilościach, które mogą zagrażać zdrowiu człowieka, ujemnie wpływać na klimat, przyrodę żywą, glebę lub wodę, a także spowodować inne szkody w środowisku.

Przez **źródło emisji zanieczyszczeń powietrza** należy rozumieć miejsce, w którym następuje wprowadzenie (wyemitowanie) do powietrza substancji zanieczyszczających.

Zbiorowość źródeł zanieczyszczeń objętą statystyczną charakterystyką w oparciu o coroczną sprawozdawczość GUS stanowią tzw. punktowe źródła emisji zanieczyszczeń, do których zaliczono: zakłady przemysłowe, zakłady energetyki zawodowej oraz pozostałe jednostki organizacyjne wnoszące opłaty za wprowadzanie substancji zanieczyszczających do powietrza.

Wyniki tego badania nie charakteryzują globalnej emisji zanieczyszczeń powietrza, lecz dotyczą sektora energetyczno-przemysłowego decydującego o skali i strukturze emisji. Dla zbiorowości tej przyjęto określenie „**zakłady szczególnie uciążliwe dla czystości powietrza**”.

Dane o emisji z zakładów szczególnie uciążliwych dla czystości powietrza dotyczą zanieczyszczeń wprowadzonych w sposób zorganizowany (tzn. z wszelkiego rodzaju urządzeń technologicznych i ogrzewczych za pośrednictwem emitorów-kominów, wyrzutni wentylacyjnych) lub w sposób niezorganizowany (z hałd, składowisk, w toku przeladunku substancji sypkich lub lotnych, z hal produkcyjnych itp.).

Wielkość emisji z poszczególnych źródeł i poszczególnych rodzajów zanieczyszczeń (określonych prawnie) może być ustalona albo na drodze pomiarów, albo na drodze obliczeń z bilansu surowcowo-paliwowego w oparciu o wskaźniki emisji zanieczyszczeń charakterystyczne dla procesów technologicznych.

Wielkość emisji zanieczyszczeń pyłowych dotyczy ilości zanieczyszczeń pyłowych odprowadzonych do atmosfery w ciągu roku i obejmuje poszczególne rodzaje tych zanieczyszczeń, tj.: pyły ze spalania paliw, cementowo-wapiennicze i materiałów ogniotrwałych, krzemowe, nawozów sztucznych, węglowo-grafitowe, sadzę i inne emitowane w danym zakładzie zanieczyszczenia pyłowe.

Wielkość emisji zanieczyszczeń gazowych dotyczy ilości zanieczyszczeń gazowych odprowadzonych przez jednostkę sprawozdawczą do atmosfery w ciągu roku i obejmuje następujące rodzaje zanieczyszczeń: dwutlenek siarki, tlenki azotu (wyrażone w dwutlenku azotu – NO₂), tlenek węgla, węglowodory i inne emitowane przez dany zakład zanieczyszczenia gazowe określone w rozporządzeniu Rady Ministrów w sprawie opłat za korzystanie ze środowiska.

Dane o **ilości zatrzymanych i zneutralizowanych zanieczyszczeń** pyłowych oraz gazowych (według rodzajów) obrazują rozmiary zanieczyszczeń zredukowanych w urządzeniach do ochrony powietrza, zainstalowanych w zakładach uznanych za szczególnie uciążliwe dla atmosfery.

Skuteczność działania urządzeń oczyszczających, określana jako **stopień redukcji zanieczyszczeń**, jest wielkością charakterystyczną dla urządzeń i wskazuje, jaki procent całkowitej ilości danego zanieczyszczenia wprowadzonego do urządzenia został przez to urządzenie zatrzymany. Wskaźnik ten wyraża się procentowym stosunkiem ilości zanieczyszczenia zatrzymanego do ilości zanieczyszczenia wytworzonego, tj.: zatrzymanego i wyemitowanego.

Wartość tego wskaźnika może wahać się od 0 do 100%. Im bliższa jest 100%, tym większy jest potencjał ochronny danego źródła zanieczyszczeń.

6. Odpady oznaczają każdą substancję lub przedmiot należący do jednej z kategorii określonych w załączniku nr 1 do ustawy z dnia 27 IV 2001 r. o odpadach (tekst jednolity: Dz. U. z 2010 r. Nr 185, poz. 1243 z późniejszymi zmianami), których posiadacz pozbywa się, zamierza pozbyć się lub do ich pozbycia się jest obowiązany.

Dane o odpadach dotyczą jednostek wytwarzających w ciągu roku sumarycznie powyżej 1 tys. ton odpadów (z wyłączeniem odpadów komunalnych) lub posiadających 1 mln ton i więcej odpadów nagromadzonych.

Przez **odzysk odpadów** rozumie się wszelkie działania, niestwarzające zagrożenia dla życia, zdrowia ludzi lub dla środowiska, polegające na wykorzystaniu odpadów w całości lub w części, lub prowadzące do odzyskania z odpadów substancji, materiałów lub energii i ich wykorzystania.

Unieszkodliwianie odpadów polega na poddaniu odpadów procesom przekształceń biologicznych, fizycznych lub chemicznych w celu doprowadzenia ich do stanu, który nie stwarza zagrożenia dla życia, zdrowia ludzi lub dla środowiska. Unieszkodliwianiem odpadów jest także składowanie odpadów.

Składowisko odpadów jest to obiekt budowlany przeznaczony do składowania odpadów. Przez **odpady składowane** należy rozumieć odpady usunięte na składowiska (wysypiska, hałdy, stawy osadowe) własne zakładów lub obce.

Magazynowanie odpadów jest to czasowe przetrzymywanie lub gromadzenie odpadów przed ich transportem, odzyskiem lub unieszkodliwianiem.

Dane o **odpadach dotychczas składowanych (nagromadzonych)** dotyczą ilości odpadów zdeponowanych na terenach własnych zakładów w wyniku składowania w roku sprawozdawczym i w latach poprzednich.

Przez **zrehabilitowane tereny składowania odpadów** należy rozumieć tereny, których eksploatacja została zakończona i na których zostały przeprowadzone prace polegające na nadaniu lub przywróceniu im wartości użytkowych poprzez m.in.: właściwe ukształtowanie rzeźby terenu, poprawienie właściwości fizycznych i chemicznych oraz uregulowanie stosunków wodnych.

Odpady komunalne są to odpady powstające w gospodarstwach domowych, a także odpady niezawierające odpadów niebezpiecznych, pochodzące od innych wytwórców odpadów, które ze względu na swój charakter lub skład są podobne do odpadów powstających w gospodarstwach domowych.

Dane o **nieczystościach ciekłych** dotyczą nieczystości pochodzących z gospodarstw domowych, budynków użyteczności publicznej oraz budynków jednostek prowadzących działalność gospodarczą – w przypadku gdy nie są odprowadzane siecią kanalizacyjną.

7. Dane o nakładach na środki trwałe służące ochronie środowiska i gospodarce wodnej prezentuje się zgodnie z Polską Klasyfikacją Statystyczną dotyczącą Działalności i Urzędzeń Związanych z Ochroną Środowiska, wprowadzoną rozporządzeniem Rady Ministrów z dnia 2 III 1999 r. (Dz. U. Nr 25, poz. 218). Klasyfikacja ta opracowana została na podstawie Międzynarodowej Standardowej Statystycznej Klasyfikacji EKG/ONZ dotyczącej Działalności i Urzędzeń Związanych z Ochroną Środowiska i Europejskiego Systemu Zbierania Informacji Ekonomicznych dotyczących Ochrony Środowiska (SERIEE) wdrożonego przez Unię Europejską.

Fundusze ekologiczne są to fundusze tworzone z opłat za korzystanie ze środowiska (tj. kwot pieniężnych pobieranych za emisję zanieczyszczeń powietrza, składowanie odpadów, usuwanie drzew lub krzewów oraz za pobór i korzystanie z wód i wprowadzanie ścieków do wód lub do ziemi), kar za przekroczenie dopuszczalnych norm ekologicznych, spłat pożyczek udzielonych inwestorom oraz opłat za wyłączenie gruntów rolnych na cele nierolnicze, a także innych kwot ustalonych przez terenowe organy administracji rządowej i samorządowej.

Bezpieczeństwo publiczne

1. Przepięstwo stwierdzone jest to zdarzenie, co do którego w zakończonym postępowaniu przygotowawczym potwierdzono, że jest przestępstwem. Przepięstwo kwalifikowane zgodnie z Kodeksem Karnym z 1997 r. jest to zbrodnia lub występęk ścigany z oskarżenia publicznego lub z oskarżenia prywatnego objęty oskarżeniem prokuratora, a nadto każdy występęk skarbowy, którego charakter jako przestępstwa został potwierdzony w wyniku postępowania przygotowawczego.

Informacje o przestępstwach stwierdzonych i wskaźnikach wykrywalności sprawców przestępstw opracowano na podstawie statystyki policyjnej.

2. Wskaźnik wykrywalności sprawców przestępstw jest to stosunek liczby przestępstw wykrytych w danym roku (łącznie z wykrytymi po podjęciu z umorzenia) do liczby przestępstw stwierdzonych w danym roku, powiększonej o liczbę przestępstw stwierdzonych w podjętych postępowaniach, a umorzonych w latach poprzednich z powodu niewykrycia sprawców.

3. Dane o wypadkach drogowych obejmują zdarzenia mające związek z ruchem pojazdów na drogach publicznych, w wyniku których nastąpiła śmierć lub uszkodzenie ciała osób.

Za **śmiertelną ofiarę wypadku drogowego** uznano osobę zmarłą (w wyniku doznanych obrażeń) na miejscu wypadku lub w ciągu 30 dni.

Za **ranną ofiarę wypadku drogowego** uznano osobę, która doznała obrażeń ciała i otrzymała pomoc lekarską.

4. Pożary są to niekontrolowane procesy palenia w miejscu do tego nieprzeznaczonym.

Miejscowe zagrożenia są to inne niż pożar zdarzenia wynikające z rozwoju cywilizacyjnego i naturalnych praw przyrody, a stwarzające zagrożenie dla życia, środowiska lub mienia.

Alarmy fałszywe są to wezwania do zdarzeń, które faktycznie nie miały miejsca lub zaistniały, lecz nie wymagały podjęcia działań ratowniczych.

Ludność

1. Dane opracowano na podstawie bilansów stanu i struktury ludności **faktycznie zamieszkałej** na terenie miasta. Dane o ludności zbilansowano na podstawie wyników Narodowego Spisu Powszechnego Ludności i Mieszkań 2002 przy uwzględnieniu:

- zmian w danym okresie spowodowanych ruchem naturalnym (urodzenia, zgony) i migracjami ludności (zameldowania i wymeldowania na pobyt stały z innych gmin i z zagranicy), a także przesunięciami adresowymi ludności z tytułu zmian administracyjnych;
- różnicy między liczbą osób zameldowanych na pobyt czasowy ponad 3 miesiące (w 2005 r. – ponad 2 miesiące) na terenie miasta, a liczbą osób czasowo nieobecnych, która stanowi jednocześnie różnicę między liczbą osób zameldowanych na pobyt stały a liczbą osób faktycznie mieszkających na terenie miasta;
- rejestrów Ministerstwa Spraw Wewnętrznych i Administracji – o migracjach wewnętrznych i zagranicznych ludności na pobyt stały (od 2006 r. źródłem tych danych jest rejestr PESEL – Powszechny Elektroniczny System Ewidencji Ludności);
- sprawozdawczości urzędów stanu cywilnego – o zarejestrowanych małżeństwach, urodzeniach i zgonach;
- sprawozdawczości sądu okręgowego – o prawomocnie orzeczonych rozwodach.

2. Przez ludność w wieku **produkcyjnym** rozumie się ludność w wieku zdolności do pracy. Dla mężczyzn przyjęto wiek 18–64 lata, dla kobiet 18–59 lat. Wśród ludności w wieku produkcyjnym wyróżnia się ludność w wieku **mobilnym**, tj. w wieku 18–44 lata i **niemobilnym**, tj. mężczyźni 45–64 lata, kobiety 45–59 lat. Przez ludność w wieku **nieprodukcyjnym** rozumie się ludność w wieku **przedprodukcyjnym**, tj. do 17 lat oraz w wieku **poprodukcyjnym**, tj. mężczyźni – 65 lat i więcej, kobiety – 60 lat i więcej.

3. Dane o **ruchu naturalnym ludności** w podziale terytorialnym opracowano: małżeństwa – według miejsca zameldowania męża przed ślubem, a jeśli mąż mieszkał na stałe za granicą – według miejsca zameldowania żony w Polsce przed zawarciem związku małżeńskiego; rozwody

– według miejsca zamieszkania osoby wnoszącej powództwo (w przypadku gdy osoba wnosząca powództwo mieszka za granicą przyjmuje się miejsce zamieszkania współmałżonka); urodzenia – według miejsca zameldowania na pobyt stały matki noworodka; zgony – według miejsca zameldowania na pobyt stały osoby zmarłej.

Dane o **małżeństwach** uwzględniają związki małżeńskie zawarte w formie przewidzianej prawem w urzędach stanu cywilnego. Na mocy ustawy z dnia 24 VII 1998 r. (Dz. U. Nr 117, poz. 757) w urzędach stanu cywilnego rejestrowane są także małżeństwa podlegające prawu wewnętrznemu Kościoła lub Związku Wyznaniowego zawarte w obecności duchownego. Małżeństwo zawarte w tej formie podlega prawu polskiemu i pociąga za sobą takie same skutki cywilnoprawne, jak małżeństwo zawarte przed kierownikiem urzędu stanu cywilnego.

Małżeństwa wyznaniowe mogą być zawierane jedynie w dziesięciu Kościołach i Związku Wyznaniowym: Kościół Katolicki, Polski Autokefaliczny Kościół Prawosławny, Kościół Ewangelicko-Augsburski, Kościół Ewangelicko-Reformowany, Kościół Ewangelicko-Methodystyczny, Kościół Chrześcijan Baptystów, Kościół Adwentystów Dnia Siódmego, Kościół Polskokatolicki, Związek Gmin Wyznaniowych Żydowskich, Kościół Starokatolicki Mariawitów, Kościół Zielonoświątkowy.

4. Przyrost naturalny ludności stanowi różnicę między liczbą urodzeń żywych i zgonów w danym okresie.

Przez **niemowlęta** rozumie się dzieci w wieku poniżej 1 roku.

Informacje o urodzeniach i zgonach (w tym zgonach niemowląt) prezentowane są według kryteriów definicji urodzenia i zgonu noworodka rekomendowanej przez Światową Organizację Zdrowia.

5. Płodność kobiet mierzy się współczynnikiem obliczonym jako iloraz liczby urodzeń żywych i liczby kobiet w wieku rozrodczym (15–49 lat). Oprócz ogólnych współczynników płodności podaje się również współczynniki grupowe (częstkowe), obliczone jako ilorazy liczby urodzeń żywych z kobiet w danej grupie wieku i liczby kobiet w tej samej grupie wieku. Urodzenia z matek w wieku poniżej 15 lat zalicza się do grupy 15–19 lat; urodzenia z matek w wieku 50 lat i więcej zalicza się do grupy 45–49 lat.

Współczynniki reprodukcji ludności:

- **współczynnik dzietności** oznacza liczbę dzieci, które urodziłaby przeciętnie kobieta w ciągu całego okresu rozrodczego (15–49 lat) przy założeniu, że w poszczególnych fazach tego okresu rodziłaby z intensywnością obserwowaną w badanym roku, tzn. przy przyjęciu częściowych współczynników płodności z tego okresu za niezmiennie,
- **współczynnik reprodukcji brutto** przedstawia liczbę córek urodzonych przeciętnie przez kobietę przy założeniu, że kobieta w wieku rozrodczym będzie rodzić z częstością, jaką charakteryzują się wszystkie kobiety rodzące w roku, dla którego oblicza się współczynnik reprodukcji (niezmiennie współczynniki płodności),
- **współczynnik dynamiki demograficznej** jest to stosunek liczby urodzeń żywych do liczby zgonów w danym okresie.

6. Dane o migracjach ludności opracowano na podstawie informacji o zameldowaniach na pobyt stały.

Napływ ludności obejmuje zameldowania na pobyt stały, **odpływ** – wymeldowania ze stałego miejsca zamieszkania.

Dane o **migracjach wewnętrznych ludności** opracowano na podstawie informacji ewidencyjnych gmin o zameldowaniu na pobyt stały. Informacje te nie uwzględniają zmian adresu w obrębie tej samej gminy (miasta) z wyjątkiem gmin miejsko-wiejskich, dla których został zachowany podział na tereny miejskie i wiejskie.

Dane o **migracjach zagranicznych ludności na pobyt stały** opracowano na podstawie informacji ewidencyjnych o zameldowaniu osób przyjeżdżających do Polski na pobyt stały (imigracja) oraz o wymeldowaniu osób wyjeżdżających z Polski za granicę na stałe (emigracja).

7. Współczynniki dotyczące ruchu naturalnego i migracji ludności obliczono jako iloraz liczby faktów określonego rodzaju i liczby ludności zameldowanej na pobyt stały (według stanu w dniu 30 VI).

Rynek pracy. Wynagrodzenia

1. Dane o **pracujących** dotyczą osób wykonujących pracę przynoszącą im zarobek lub dochód. Do pracujących zalicza się:

- osoby zatrudnione na podstawie stosunku pracy (umowa o pracę, powołanie, mianowanie lub wybór) lub stosunku służbowego;
- pracodawców i pracujących na własny rachunek, a mianowicie:
 - właścicieli i współwłaścicieli (łącznie z pomagającymi członkami ich rodzin; z wyłączeniem wspólników spółek, którzy nie pracują w spółce) podmiotów prowadzących działalność gospodarczą poza gospodarstwami indywidualnymi w rolnictwie,
 - inne osoby pracujące na własny rachunek, np. osoby wykonujące wolne zawody;
- osoby wykonujące pracę nakładczą;
- agentów (łącznie z pomagającymi członkami ich rodzin oraz osobami zatrudnionymi przez agentów);
- członków spółdzielni produkcji rolniczej (rolniczych spółdzielni produkcyjnych i spółdzielni powstałych na ich bazie oraz spółdzielni kółek rolniczych);
- duchownych pełniących obowiązki duszpasterskie.

Prezentowane dane dotyczą pracujących w jednostkach, w których liczba pracujących przekracza 9 osób oraz w jednostkach sfery budżetowej niezależnie od liczby pracujących (bez gospodarstw indywidualnych w rolnictwie; bez fundacji, stowarzyszeń, partii politycznych, związków zawodowych, organizacji społecznych, organizacji pracodawców, samorządu gospodarczego i zawodowego oraz bez duchownych).

2. Dane dotyczące **pracujących** podano bez przeliczenia niepełnozatrudnionych na pełnozatrudnionych, przy przyjęciu zasady jednorazowego ujmowania tych osób w **głównym miejscu pracy**.

3. Dane o **przeciętnym zatrudnieniu** ujmują wyłącznie osoby zatrudnione na podstawie stosunku pracy w pełnym wymiarze czasu pracy (łącznie z sezonowymi i zatrudnionymi dorywczo) oraz w niepełnym, po przeliczeniu na pełnozatrudnionych.

4. Dane o **bezrobotnych zarejestrowanych** obejmują osoby, które zgodnie z ustawą z dnia 20 IV 2004 r. o promocji zatrudnienia i instytucjach rynku pracy, obowiązującą od 1 VI 2004 r. (tekst jednolity: Dz. U. z 2008 r. Nr 69, poz. 415 z późniejszymi zmianami), określone są jako bezrobotne.

Pod pojęciem **bezrobotnego** należy rozumieć osobę niezatrudnioną i niewykonującą innej pracy zarobkowej, zdolną i gotową do podjęcia zatrudnienia w pełnym wymiarze czasu pracy (bądź jeśli jest osobą niepełnosprawną – zdolną i gotową do podjęcia zatrudnienia co najmniej w połowie tego wymiaru czasu pracy), nieuczącą się w szkole, z wyjątkiem szkół dla dorosłych (lub przystępującą do egzaminu eksternistycznego z zakresu tej szkoły) lub szkół wyższych w systemie studiów niestacjonarnych (do 2006 r. wieczorowych, zaocznych lub eksternistycznych), zarejestrowaną we właściwym dla miejsca zameldowania (stałego lub czasowego) powiatowym urzędzie pracy oraz poszukującą zatrudnienia lub innej pracy zarobkowej, jeżeli m.in.:

- ukończyła 18 lat;
- kobieta nie ukończyła 60 lat, a mężczyzna – 65 lat;
- nie nabyła prawa do emerytury lub renty z tytułu niezdolności do pracy, renty szkoleniowej, renty socjalnej, renty rodzinnej w wysokości przekraczającej połowę minimalnego wynagrodzenia za pracę albo po ustaniu zatrudnienia, innej pracy zarobkowej nie pobiera: świadczenia lub zasiłku przedemerytalnego, świadczenia rehabilitacyjnego, zasiłku chorobowego, macierzyńskiego lub zasiłku w wysokości zasiłku macierzyńskiego;
- nie jest właścicielem lub posiadaczem (samoistnym lub zależnym) nieruchomości rolnej o powierzchni użytków rolnych powyżej 2 ha przeliczeniowych, nie podlega ubezpieczeniu emerytalnemu i rentowemu z tytułu stałej pracy jako współmałżonek lub domownik w gospodarstwie rolnym o powierzchni użytków rolnych przekraczającej 2 ha przeliczeniowe;
- nie jest tymczasowo aresztowana lub nie odbywa kary pozbawienia wolności.

Liczba bezrobotnych nie obejmuje osób odbywających m.in. szkolenie, staż, przygotowanie zawodowe dorosłych i pracę społecznie użyteczną.

5. Stopa bezrobocia rejestrowanego obliczona została jako procentowy udział liczby bezrobotnych zarejestrowanych w liczbie cywilnej ludności aktywnej zawodowo, tj. bez osób odbywających czynną służbę wojskową oraz pracowników jednostek budżetowych prowadzących działalność w zakresie obrony narodowej i bezpieczeństwa publicznego. Stopę bezrobocia podaje się z uwzględnieniem pracujących w gospodarstwach indywidualnych w rolnictwie (będących składową cywilnej ludności aktywnej zawodowo) wyszacowanych dla 2005 r. – na podstawie Narodowego Spisu Powszechnego Ludności i Mieszkań 2002 oraz Powszechnego Spisu Rolnego 2002 oraz dla lat 2010–2011 – na podstawie Powszechnego Spisu Rolnego 2010. Dane za lata 2010–2011 nie są w pełni porównywalne z danymi za lata poprzednie.

6. Bezrobotni zwolnieni z przyczyn dotyczących zakładów pracy (tzn. zwolnieni grupowo) – są to osoby zwolnione zgodnie z przepisami ustawy z dnia 13 III 2003 r. o szczególnych zasadach rozwiązywania z pracownikami stosunków pracy z przyczyn niedotyczących pracowników (Dz. U. Nr 90, poz. 844 z późniejszymi zmianami). Przepisy ustawy stosuje się w razie konieczności rozwiązania przez pracodawcę stosunków pracy (zatrudnienia z pracownikami), wypowiedzenia dokonane przez pracodawcę, a także na mocy porozumienia stron, w okresie nie przekraczającym 30 dni. Dotyczy to zakładów pracy, w których następuje zmniejszenie zatrudnienia z przyczyn ekonomicznych lub w związku ze zmianami organizacyjnymi, produkcyjnymi albo technicznymi, a także w przypadku ogłoszenia upadłości zakładów lub ich likwidacji.

7. Za bezrobotnego absolwenta uważa się osobę bezrobotną zarejestrowaną w okresie do 12 miesięcy od dnia ukończenia (potwierzonego dyplomem, świadectwem lub innym dokumentem) nauki w szkole, kursów zawodowych trwających co najmniej 24 miesiące lub nabycia uprawnień do wykonywania zawodu jako osoba niepełnosprawna.

8. Bezrobotni w szczególnej sytuacji na rynku pracy to zgodnie z art. 49 ww. ustawy, osoby spełniające co najmniej jedno z kryteriów, w tym m.in.:

- bezrobotni do 25 roku życia,
- długotrwale bezrobotni,
- bezrobotni powyżej 50 roku życia,
- bezrobotni bez kwalifikacji zawodowych, bez doświadczenia zawodowego,
- bezrobotni samotnie wychowujący co najmniej jedno dziecko do 18 roku życia,
- bezrobotni niepełnosprawni.

9. Bezrobotni do 25 roku życia to osoby bezrobotne, które do dnia zastosowania wobec nich usług lub instrumentów rynku pracy nie ukończyły 25 roku życia. Do października 2005 r. były to osoby, które w roku kalendarzowym nie ukończyły 25 lat.

10. Długotrwale bezrobotni to osoby bezrobotne pozostające w rejestrze powiatowego urzędu pracy łącznie przez okres ponad 12 miesięcy w okresie ostatnich 2 lat, z wyłączeniem (od listopada 2005 r.) okresów odbywania stażu i przygotowania zawodowego w miejscu pracy.

11. Bezrobotni powyżej 50 roku życia to osoby bezrobotne, które do dnia zastosowania wobec nich usług lub instrumentów rynku pracy ukończyły co najmniej 50 lat życia. Do października 2005 r. były to osoby, które w roku kalendarzowym ukończyły co najmniej 50 rok życia.

12. Bezrobotni bez kwalifikacji zawodowych to osoby bezrobotne nieposiadające kwalifikacji do wykonywania jakiegokolwiek zawodu poświadczonych dyplomem, świadectwem, zaświadczeniem instytucji szkoleniowej lub innym dokumentem uprawniającym do wykonywania zawodu. Od listopada 2005 r. – łącznie z osobami z wykształceniem średnim ogólnokształcącym.

13. Bezrobotni samotnie wychowujący co najmniej jedno dziecko do 18 roku życia (do 2007 r. do 7 roku życia) to osoby bezrobotne samotnie wychowujące co najmniej jedno dziecko w tym wieku, w rozumieniu przepisów o podatku dochodowym od osób fizycznych.

14. Napływ bezrobotnych oznacza liczbę osób zarejestrowanych w ciągu miesiąca, kwartału i roku w powiatowych urzędach pracy.

Odpiływ bezrobotnych oznacza liczbę osób, które w ciągu roku zostały wykreślone z ewidencji urzędów pracy z różnych przyczyn, m.in. w związku z podjęciem pracy stałej, sezonowej,

interwencyjnej lub robót publicznych, w wyniku niepotwierdzenia gotowości do pracy, podjęcia nauki, nabycia praw emerytalnych itd.

15. Oferta pracy (wolne miejsce pracy i miejsce aktywizacji zawodowej) oznacza zgłoszenie przez pracodawcę do powiatowego urzędu pracy:

- co najmniej jednego wolnego miejsca zatrudnienia lub innej pracy zarobkowej (tj. wykonywanie pracy lub świadczenie usług na podstawie umów cywilnoprawnych), w określonym zawodzie lub specjalności w celu uzyskania pomocy w znalezieniu odpowiedniego pracownika,
- miejsca aktywizacji zawodowej, przyjętego do realizacji takiego jak staż, przygotowanie zawodowe dorosłych, praca społecznie użyteczna.

16. Informacje o zatrudnionych w warunkach zagrożenia czynnikami szkodliwymi dla zdrowia obejmują zatrudnionych w jednostkach zaliczanych do sekcji: rolnictwo, leśnictwo, łowiectwo i rybactwo (w zakresie upraw rolnych, chowu i hodowli zwierząt, łowiectwa, włączając działalność usługową z wyłączeniem łowiectwa i pozyskiwania zwierząt łownych, włączając działalność usługową oraz indywidualnych gospodarstw rolnych, leśnictwa i pozyskiwania drewna oraz rybactwa z wyłączeniem rybołówstwa w wodach morskich), górnictwo i wydobywanie, przetwórstwo przemysłowe, wytwarzanie i zaopatrywanie w energię elektryczną, gaz, parę wodną, gorącą wodę i powietrze do układów klimatyzacyjnych, dostawa wody; gospodarowanie ściekami i odpadami oraz działalność związana z rekultywacją, budownictwo (w zakresie robót budowlanych związanych ze wznoszeniem budynków z wyłączeniem realizacji projektów budowlanych związanych ze wznoszeniem budynków, robót związanych z budową obiektów inżynierii lądowej i wodnej oraz robót budowlanych specjalistycznych), handel hurtowy i detaliczny; naprawa pojazdów samochodowych, włączając motocykle, transport i gospodarka magazynowa, informacja i komunikacja (w zakresie działalności wydawniczej, nadawania programów ogólnodostępnych i abonamentowych, telekomunikacji i działalności związanej z oprogramowaniem i doradztwem w zakresie informatyki oraz działalności powiązanej i działalności usługowej w zakresie informacji z wyłączeniem pozostałej działalności usługowej w zakresie informacji), działalność profesjonalna, naukowa i techniczna (w zakresie badań naukowych i prac rozwojowych oraz działalności weterynaryjnej), działalność w zakresie usług administrowania i działalność wspierająca (w zakresie wynajmu i dzierżawy oraz działalności organizatorów turystyki, pośredników i agentów turystycznych oraz pozostałej działalności usługowej w zakresie rezerwacji i działalności z nią związanej oraz pozostałego sprzętania), edukacja (w zakresie szkół wyższych), opieka zdrowotna i pomoc społeczna (w zakresie opieki zdrowotnej), pozostała działalność usługowa (w zakresie naprawy i konserwacji komputerów i artykułów użytku osobistego i domowego).

Dodatkowym kryterium jest liczba pracujących wynosząca powyżej 9 osób.

17. Dane dotyczą osób narażonych na działanie czynników związanych:

- ze środowiskiem pracy (substancje chemiczne, pyły przemysłowe, hałas, wibracja, gorący lub zimny mikroklimat itp.);
- z uciążliwością pracy (nadmierne obciążenie fizyczne, niedostateczne oświetlenie stanowisk pracy itp.);
- z **czynnikami mechanicznymi** związanymi z maszynami szczególnie niebezpiecznymi.

Pracownicy zatrudnieni w warunkach zagrożenia ujęci zostali tylko jeden raz w grupie czynników przeważającego (związanego ze środowiskiem pracy, z uciążliwością pracy, z czynnikami mechanicznymi), tzn. mającego największe szkodliwe znaczenie na danym stanowisku pracy.

Osobozagrożenie jest to suma szkodliwych czynników działających na pracownika. Jeżeli na każdego pracownika działa tylko jeden czynnik szkodliwy, wówczas suma osobozagrożeń jest równa liczbie osób narażonych na czynniki szkodliwe.

18. Informacje o wypadkach przy pracy obejmują również wypadki traktowane na równi z wypadkami przy pracy. Prezentowane dane nie obejmują wypadków przy pracy w gospodarstwach indywidualnych w rolnictwie, a w jednostkach budżetowych prowadzących działalność w zakresie obrony narodowej i bezpieczeństwa publicznego dotyczą tylko pracowników cywilnych.

Za **wypadek przy pracy** uważa się nagłe zdarzenie wywołane przyczyną zewnętrzną, powodujące uraz lub śmierć, które nastąpiło w związku z pracą:

- podczas lub w związku z wykonywaniem przez pracownika zwykłych czynności lub poleceń przełożonych oraz czynności na rzecz pracodawcy, nawet bez polecenia;
- w czasie pozostawania pracownika w dyspozycji pracodawcy w drodze między siedzibą pracodawcy a miejscem wykonywania obowiązku wynikającego ze stosunku pracy.

Na równi z wypadkiem przy pracy, w zakresie uprawnień do świadczeń określonych w ustawie o ubezpieczeniu społecznym z tytułu wypadków przy pracy i chorób zawodowych, traktuje się wypadek, któremu pracownik uległ:

- w czasie podróży służbowej;
- podczas szkolenia w zakresie powszechnej samoobrony;
- przy wykonywaniu zadań zleconych przez działające u pracodawcy organizacje związkowe.

Za jeden wypadek przy pracy liczy się wypadek każdej pracującej osoby poszkodowanej zarówno w wypadku indywidualnym, jak i zbiorowym.

19. Za ciężki wypadek przy pracy uważa się wypadek, w wyniku którego nastąpiło ciężkie uszkodzenie ciała, a mianowicie: utrata wzroku, słuchu, mowy, zdolności płodzenia lub inne uszkodzenie ciała albo rozstrój zdrowia, naruszające podstawowe funkcje organizmu, a także choroba nieuleczalna lub zagrażająca życiu, trwała choroba psychiczna, trwała, całkowita lub znaczna niezdolność do pracy w zawodzie albo trwałe poważne zeszpecenie lub zniekształcenie ciała.

20. Za śmiertelny wypadek przy pracy uważa się wypadek, w wyniku którego nastąpiła śmierć osoby poszkodowanej na miejscu wypadku lub w okresie 6 miesięcy od chwili wypadku.

21. Wynagrodzenia obejmują wypłaty pieniężne oraz wartość świadczeń w naturze bądź ich ekwiwalenty należne pracownikom z tytułu pracy.

Prezentowane dane dotyczą wynagrodzeń pracowników w jednostkach, w których liczba pracujących przekracza 9 osób oraz w jednostkach sfery budżetowej niezależnie od liczby pracujących. Dane nie obejmują wynagrodzeń pracowników: jednostek budżetowych prowadzących działalność w zakresie obrony narodowej i bezpieczeństwa publicznego, fundacji, stowarzyszeń, partii politycznych, związków zawodowych, organizacji społecznych, organizacji pracodawców, samorządu gospodarczego i zawodowego, duchownych oraz Polskich Kolei Państwowych.

Składnikami wynagrodzeń są: wynagrodzenia osobowe, wypłaty z tytułu udziału w zysku i w nadwyżce bilansowej w spółdzielniach, dodatkowe wynagrodzenia roczne dla pracowników jednostek sfery budżetowej, wynagrodzenia bezosobowe, wynagrodzenia agencyjno-prowizyjne, honoraria.

Do **wynagrodzeń osobowych** zalicza się m.in.: wynagrodzenia zasadnicze, premie i nagrody, dodatki (np. za pracę w warunkach szkodliwych dla zdrowia, za staż pracy, za pełnienie funkcji kierowniczych), wynagrodzenia za pracę w godzinach nadliczbowych, wynagrodzenia za czas niewykonywania pracy (przestoje płatne, urlopy, choroby), świadczenia deputatowe i odszkodowawcze. Wynagrodzenia osobowe dotyczą osób zatrudnionych na podstawie stosunku pracy, osób wykonujących pracę nakładczą oraz uczniów, którzy zawarli z zakładem pracy umowę o pracę w celu przygotowania zawodowego.

22. Przeciętne miesięczne wynagrodzenie (nominalne) przypadające na 1 zatrudnionego obliczono przyjmując:

- wynagrodzenia osobowe, bez wynagrodzeń osób wykonujących pracę nakładczą oraz uczniów, a także osób zatrudnionych za granicą;
- wypłaty z tytułu udziału w zysku i w nadwyżce bilansowej w spółdzielniach;
- dodatkowe wynagrodzenia roczne dla pracowników jednostek sfery budżetowej;
- honoraria wypłacone niektórym grupom pracowników za prace wynikające z umowy o pracę, np. dziennikarzom, realizatorom filmów, programów radiowych i telewizyjnych.

Dane o przeciętnych wynagrodzeniach dotyczą osób pełnozatrudnionych oraz niepełnozatrudnionych w przeliczeniu na pełnozatrudnionych.

23. Dane o wynagrodzeniach podaje się **w ujęciu brutto**, tj. łącznie z zaliczkami na poczet podatku dochodowego od osób fizycznych oraz ze składkami na obowiązkowe ubezpieczenia społeczne (emerytalne, rentowe i chorobowe) płaconymi przez ubezpieczonego pracownika.

Infrastruktura komunalna. Mieszkania

1. Dane o **urządzeniach komunalnych** dotyczą urządzeń czynnych i prezentowane są według lokalizacji obiektów.

2. Informacje o **długości sieci wodociągowej i gazowej** dotyczą sieci rozdzielczej (bez połączeń prowadzących do budynków mieszkalnych i innych obiektów).

Dane o **długości sieci kanalizacyjnej**, oprócz przewodów ulicznych uwzględniają kolektory, tj. przewody odbierające ścieki z sieci ulicznej; nie uwzględniają natomiast kanałów przeznaczonych wyłącznie do odprowadzania wód opadowych.

Przez **połączenia wodociągowe, kanalizacyjne i gazowe** prowadzące do budynków mieszkalnych (łącznie z budynkami zbiorowego zamieszkania, jak np.: hotele pracownicze, domy studenckie i internaty, domy opieki społecznej) rozumie się odgałęzienia łączące poszczególne budynki z siecią rozdzielczą lub w przypadku kanalizacji – z siecią ogólnospławną.

3. Dane o **zużyciu energii elektrycznej i gazu z sieci** w gospodarstwach domowych (w tym również zużycie w gospodarstwach domowych prowadzących drobną działalność usługową) ustalono w oparciu o zaliczkowy system opłat.

4. Dane o **liczbie odbiorców gazu** podano bez odbiorców z gazomierzy zbiorczych. Dane o **zużyciu gazu** odnoszą się do wszystkich gospodarstw domowych.

5. Informacje o **zasobach mieszkaniowych i mieszkaniach oddanych do użytkowania** dotyczą mieszkań, a także izb i powierzchni użytkowej w tych mieszkaniach, znajdujących się w budynkach mieszkalnych i niemieszkalnych. Dane nie obejmują lokali zbiorowego zamieszkania (hotelu pracowniczych, domów studenckich i internatów, domów opieki społecznej i innych) i pomieszczeń nie przeznaczonych na cele mieszkalne, a z różnych względów zamieszkanymi (pomieszczeń inwentarskich, barakowozów, statków, wagonów i innych).

Dane o **zasobach mieszkaniowych** podano na podstawie bilansu zasobów mieszkaniowych – według stanu w dniu 31 XII, w każdorazowym podziale administracyjnym.

Bilanse zasobów mieszkaniowych sporządza się dla okresów międzyspisowych. Zaprezentowane dane podano w oparciu o wyniki Narodowego Spisu Powszechnego Ludności i Mieszkań 2002 oraz po uwzględnieniu bieżącej sprawozdawczości, tj. przyrostów i ubytków zasobów mieszkaniowych.

6. **Mieszkanie** jest to lokal składający się z jednej lub kilku izb łącznie z pomieszczeniami pomocniczymi, wybudowany lub przebudowany dla celów mieszkalnych, konstrukcyjnie wydzielony (trwałymi ścianami) w obrębie budynku, do którego to lokalu prowadzi niezależne wejście z klatki schodowej, ogólnego korytarza, wspólnej sieni bądź bezpośrednio z ulicy, podwórza lub ogrodu.

Izba jest to pomieszczenie w mieszkaniu oddzielone od innych pomieszczeń stałymi ścianami, o powierzchni co najmniej 4 m², z bezpośrednim oświetleniem dziennym, tj. oknem lub oszklonymi drzwiami w ścianie zewnętrznej budynku. Za izbę uważa się zarówno pokój, jak i kuchnię – jeśli odpowiada warunkom określonym w definicji.

Dane o **liczbie izb w mieszkaniach** uwzględniają także izby użytkowane stale i wyłącznie do prowadzenia działalności gospodarczej, jeżeli izby te znajdowały się w obrębie mieszkania konstrukcyjnego i nie miały dodatkowego, oddzielnego wejścia z ulicy, podwórza lub z ogólnie dostępnej części budynku.

Powierzchnia użytkowa mieszkania jest to łączna powierzchnia pokoi, kuchni, przedpokoi, łazienek i wszystkich innych pomieszczeń wchodzących w skład mieszkania.

7. Informacje o **mieszkaniach, powierzchni użytkowej mieszkań** oraz o **izbach oddanych do użytkowania** dotyczą mieszkań w budynkach nowo wybudowanych i rozbudowanych (w części stanowiącej rozbudowę) oraz uzyskanych w wyniku przebudowy pomieszczeń niemieszkalnych.

Informacje o efektach **budownictwa indywidualnego** dotyczą mieszkań oddanych do użytkowania przez osoby fizyczne (prowadzące i nieprowadzące działalność gospodarczą), kościoły i związki wyznaniowe, z przeznaczeniem na użytek własny inwestora lub na sprzedaż i wynajem.

Edukacja i wychowanie

1. System edukacji w Polsce funkcjonuje zgodnie z ustawą z dnia 7 IX 1991 r. o systemie oświaty (tekst jednolity: Dz. U. z 2004 r. Nr 256, poz. 2572 z późniejszymi zmianami) oraz ustawą z dnia 27 VII 2005 r. Prawo o szkolnictwie wyższym (Dz. U. Nr 164, poz. 1365 z późniejszymi zmianami).

2. Wśród szkół objętych systemem oświaty funkcjonują:

- od roku szkolnego 1999/2000 6-letnie szkoły podstawowe oraz 3-letnie gimnazja, w których nauka jest obowiązkowa, powstałe w miejsce 8-letnich szkół podstawowych,
- od roku szkolnego 2002/03 szkoły ponadgimnazjalne, tj. 2–3-letnie zasadnicze szkoły zawodowe, 3-letnie licea ogólnokształcące i profilowane, 4-letnie technika oraz od roku szkolnego 2004/05 szkoły uzupełniające dla absolwentów zasadniczych szkół zawodowych (tj. 2-letnie uzupełniające licea ogólnokształcące i 3-letnie technika uzupełniające) i 3-letnie szkoły specjalne przysposabiające do pracy; do szkół ponadgimnazjalnych zalicza się również szkoły artystyczne dające uprawnienia zawodowe oraz szkoły policealne.

Ponadto działające do zakończenia cyklu kształcenia szkoły ponadpodstawowe (dla absolwentów 8-letniej szkoły podstawowej) i ich oddziały będące w strukturze szkół ponadgimnazjalnych, tj. 3-letnie zasadnicze (zawodowe), 4-letnie licea ogólnokształcące i 4–5-letnie średnie zawodowe (obejmujące technika oraz licea zawodowe i techniczne) ujmują się w szkołach ponadgimnazjalnych (odpowiednio: zasadniczych zawodowych, liceach ogólnokształcących i technikach).

3. Dane obejmują szkoły i placówki prowadzone przez jednostki administracji centralnej (rządowej), jednostki samorządu terytorialnego (gminy, powiaty i województwa) oraz inne osoby prawne i fizyczne.

4. Szkoły i placówki mogą być publiczne, niepubliczne oraz niepubliczne (z wyjątkiem szkół wyższych) o uprawnieniach szkół publicznych. Szkoła niepubliczna może uzyskać uprawnienia szkoły publicznej, jeżeli realizuje minimum programowe oraz stosuje zasady klasyfikowania i promowania uczniów ustalone przez Ministra Edukacji Narodowej, umożliwiające uzyskanie świadectw lub dyplomów państwowych. Jednostki administracji centralnej (rządowej) i jednostki samorządu terytorialnego mogą prowadzić tylko szkoły publiczne. Szkoły podstawowe i gimnazja mogą być tylko publiczne lub niepubliczne o uprawnieniach szkół publicznych. Szkoły wyższe mogą być publiczne i niepubliczne (do roku akademickiego 2004/05 określane jako szkoły państwowe i niepaństwowe) działają od roku akademickiego 2005/06 na podstawie ustawy z dnia 27 VII 2005 r. Prawo o szkolnictwie wyższym (Dz. U. Nr 164, poz. 1365 z późniejszymi zmianami). Uczelnie niepubliczne tworzone są na podstawie zezwolenia Ministra Nauki i Szkolnictwa Wyższego.

5. **Placówki wychowania przedszkolnego** są to placówki opiekuńczo-wychowawcze, przeznaczone dla dzieci w wieku od lat 3 do rozpoczęcia przez nie nauki w szkole podstawowej, zapewniające dzieciom opiekę oraz mające na celu przygotowanie ich do nauki w szkole.

6. Szkoły policealne w 2005 r. podano łącznie ze szkołami pomaturalnymi.

7. Dane prezentuje się, jeśli nie zaznaczono inaczej łącznie ze szkołami specjalnymi.

8. Dane o studentach i absolwentach podano łącznie z cudzoziemcami.

9. Dane dotyczące:

- wychowania przedszkolnego oraz szkół (poza szkołami wyższymi) podano według stanu na początku roku szkolnego; dane o absolwentach – na koniec poprzedniego roku szkolnego;
- szkół wyższych – prezentuje się według stanu w dniu 30 XI; dane o absolwentach dotyczą liczby wydanych dyplomów ukończenia studiów wyższych; absolwenci wykazani są z poprzedniego roku akademickiego.

10. Prezentowane informacje, z wyjątkiem danych o szkołach wyższych, od roku szkolnego 2010/11 opracowano na podstawie Systemu Informacji Oświatowej administrowanego przez Ministerstwo Edukacji Narodowej.

Ochrona zdrowia i opieka społeczna

1. Prezentowane w dziale dane w zakresie ochrony zdrowia obejmują informacje o działalności publicznej i niepublicznej służby zdrowia, z wyłączeniem **służby zdrowia resortu obrony narodowej, resortu spraw wewnętrznych i administracji, a także służby zdrowia w zakładach karnych.**

2. **Ambulatoryjna opieka zdrowotna** – udzielanie przez świadczeniodawców świadczeń opieki zdrowotnej osobom niewymagającym leczenia w warunkach całodobowych lub całodziennych (ustawa z dnia 27 VIII 2004 r. o świadczeniach opieki zdrowotnej finansowanych ze środków publicznych – Dz. U. Nr 210, poz. 2135 z późniejszymi zmianami).

Dane o **zakładach ambulatoryjnej opieki zdrowotnej** obejmują przychodnie, ośrodki zdrowia i od 2001 r. poradnie (samodzielne). Udzielone porady podaje się w zakresie ww. zakładów.

3. **Praktyki lekarskie:** indywidualne, indywidualne specjalistyczne i grupowe to forma organizacyjna działalności m.in. ambulatoryjnej opieki zdrowotnej. Istotą tej formy jest realizowanie przez prywatne podmioty świadczeń zdrowotnych dla ludności, także w ramach środków publicznych.

Dane o praktykach lekarskich obejmują te podmioty, które świadczą usługi zdrowotne **wyłącznie w ramach środków publicznych.**

4. **Porady udzielone** przez lekarzy i lekarzy dentyków (do 31 maja 2004 r. – lekarzy stomatologów) w zakresie ambulatoryjnej opieki zdrowotnej podaje się łącznie z poradami lekarskimi udzielonymi w izbach przyjęć szpitali ogólnych oraz z poradami udzielonymi przez lekarzy i lekarzy dentyków prowadzących praktykę lekarską, którzy podpisali kontrakty z NFZ lub zakładami opieki zdrowotnej.

Od 2009 r. porady ambulatoryjne nie uwzględniają działalności orzeczniczej lekarzy medycyny pracy.

5. Dane o **łóżkach w szpitalach ogólnych** od 2008 r. obejmują również miejsca (łóżka i inkubatory) dla noworodków.

6. Działalność **aptek ogólnodostępnych** unormowana jest ustawą z dnia 6 IX 2001 r. Prawo farmaceutyczne (Dz. U. z 2008 r., Nr 45, poz. 271 z późniejszymi zmianami).

Dane o aptekach ogólnodostępnych nie obejmują aptek szpitalnych w stacjonarnych zakładach opieki zdrowotnej, które działają na potrzeby tych zakładów.

7. **Dane o żłobkach, oddziałach żłobkowych, klubach dziecięcych i innych jednostkach odpowiedzialnych za opiekę nad dziećmi do lat 3** prezentuje się w oparciu o ustawę z dnia 4 II 2011 r. (Dz. U. Nr 45, poz. 235 z późniejszymi zmianami).

8. Dane o **domach i zakładach pomocy społecznej** dotyczą placówek, dla których organami prowadzącymi są: jednostki samorządu terytorialnego, stowarzyszenia, organizacje społeczne, kościoły i związki wyznaniowe, fundacje, osoby fizyczne i prawne.

Rodzaje domów i zakładów pomocy społecznej prezentuje się zgodnie z ustawą z dnia 12 III 2004 r. o pomocy społecznej (tekst jednolity: Dz. U. z 2009 r., Nr 175, poz. 1362 z późniejszymi zmianami).

9. Dane o **rodzinach zastępczych** prezentuje się zgodnie z ustawą z dnia 9 VI 2011 r. o wspieraniu rodziny i systemie pieczy zastępczej (Dz. U. Nr 149, poz. 887 z późniejszymi zmianami).

Rodzina zastępcza zapewnia opiekę i wychowanie dziecku pozbawionemu całkowicie lub częściowo opieki rodzicielskiej. Rodziny zastępcze dzielą się na: spokrewnione i niespokrewnione z dzieckiem, zawodowe niespokrewnione z dzieckiem: wielodzietne, specjalistyczne, o charakterze pogotowia rodzinnego.

10. Placówki opiekuńczo-wychowawcze dla dzieci i młodzieży prezentuje się zgodnie z ustawą z dnia 12 III 2004 r. o pomocy społecznej (tekst jednolity: Dz. U. z 2009 r., Nr 175, poz. 1362 z późniejszymi zmianami).

Placówka zapewnia dziecku całodobową ciągłą lub okresową opiekę i wychowanie oraz zaspokaja jego niezbędne potrzeby bytowe, rozwojowe, w tym emocjonalne, społeczne, religijne, a także zapewnia korzystanie z przysługujących na podstawie odrębnych przepisów świadczeń zdrowotnych i kształcenia.

Wyróżnia się placówki:

- **interwencyjne** – zapewniające na czas trwania sytuacji kryzysowej doraźną opiekę i wychowanie, kształcenie dostosowane do wieku i możliwości rozwojowych, przygotowujące diagnozę dziecka i jego sytuacji rodzinnej oraz ustalające wskazania do dalszej pracy z dzieckiem,
- **rodzinne** – tworzące wielodzietną rodzinę, umożliwiające całodobową opiekę i wychowanie (np. licznemu rodzeństwu), zapewniające kształcenie, wyrównywanie opóźnień rozwojowych i szkolnych,
- **socjalizacyjne** – zapewniające całodobową opiekę, wychowanie i kształcenie oraz zaspokojenie niezbędnych potrzeb dziecka, zapewniające zajęcia korekcyjne, kompensacyjne, logopedyczne i terapeutyczne rekompensujące brak wychowania w rodzinie i przygotowujące do życia społecznego, a dzieciom niepełnosprawnym – odpowiednią rehabilitację i zajęcia specjalistyczne,
- **wielofunkcyjne** – zapewniające dzienną i całodobową opiekę oraz wychowanie poprzez realizację zadań przewidzianych dla placówki: wsparcia dziennego, interwencyjnej i socjalizacyjnej, a także łączące dzienne i całodobowe działania terapeutyczne, interwencyjne i socjalizacyjne skierowane na dziecko i rodzinę dziecka,
- **wsparcia dziennego** – działające w najbliższym środowisku dziecka, wspierające funkcje opiekuńcze rodziny z tego:
 - opiekuńcze – prowadzone w formie kół zainteresowań, świetlic, klubów, ognisk wychowawczych, które pomagają dzieciom w pokonywaniu trudności szkolnych i organizowaniu czasu wolnego,
 - specjalistyczne – realizujące program psychokorekcyjny lub psychoprophylaktyczny, w tym terapię pedagogiczną, psychologiczną, rehabilitację, resocjalizację.

Kultura i turystyka

1. Do **księgozbioru** bibliotek publicznych zaliczono książki i broszury oraz gazety i czasopisma. Za **czytelnika** uważa się osobę, która w ciągu roku sprawozdawczego została zarejestrowana w bibliotece i dokonała co najmniej jednego wypożyczenia.

2. W muzeach jako **muzealia** wykazano rzeczy ruchome i nieruchomości wpisane do inwentarza muzealiów.

3. Informacje o **teatrach i instytucjach muzycznych** dotyczą profesjonalnych jednostek artystycznych i rozrywkowych prowadzących regularną działalność sceniczną.

W liczbie teatrów uwzględniono jednostki wyodrębnione pod względem prawnym, organizacyjnym i ekonomiczno-finansowym, prowadzące jednorodną działalność sceniczną, niezależnie od liczby posiadanych scen.

4. Informacje dotyczące **galerii sztuki** obejmują jednostki, których podstawowym rodzajem działalności jest wystawiennictwo.

5. Informacje o **kinach** dotyczą działalności kin ogólnie dostępnych, tj. powołanych do publicznego udostępniania filmów w formie projekcji na seansach filmowych, bez względu na rodzaj stosowanego nośnika filmu (taśma światłoczuła, taśma magnetyczna eksploatowana w technice wideo, nośnik cyfrowy).

6. Dane o **abonentach radiowych i telewizyjnych** dotyczą osób i instytucji, które uiściły opłaty abonamentowe uprawniające do korzystania z urządzeń odbiorczych radiofonii bezprzewodowej oraz z odbiorczych urządzeń telewizyjnych. Dane dotyczą także osób

korzystających – na mocy szczególnych przepisów – z prawa do bezpłatnego korzystania z urządzeń odbiorczych (np. inwalidów wojennych i wojskowych).

Dane obejmują również instytucje opłacające abonament za korzystanie z odbiorników radiowych i telewizyjnych w samochodach.

7. Termin turystyka – zgodnie z definicją Światowej Organizacji Turystyki – obejmuje czynności osób podróżujących w celach innych niż podjęcie pracy zarobkowej, tj. głównie w celach wypoczynkowych, służbowych, religijnych itp. i pozostających poza swoim codziennym środowiskiem nie dłużej niż 1 rok.

8. Baza noclegowa turystyki dotyczy turystycznych obiektów zbiorowego zakwaterowania, tj. obejmuje obiekty hotelowe i pozostałe obiekty; nie obejmuje pokoi gościnnych i kwater agroturystycznych.

9. W informacjach o obiektach i miejscach noclegowych turystyki nie uwzględnia się obiektów i miejsc w obiektach przejściowo nieczynnych z powodu przebudowy, remontu itp.

10. Turyści zagraniczni korzystający z turystycznych obiektów zbiorowego zakwaterowania rejestrowani są według kraju stałego zamieszkania. Turysta zagraniczny może być wykazany wielokrotnie, jeśli w czasie jednorazowego pobytu w Polsce korzysta z kilku obiektów noclegowych.

11. Stopień wykorzystania miejsc noclegowych lub pokoi jest to stosunek liczby udzielonych noclegów lub pokoi w danym roku do nominalnej liczby miejsc noclegowych lub pokoi w danym roku. Przez nominalną liczbę miejsc noclegowych lub pokoi rozumie się sumę miejsc noclegowych lub pokoi przygotowanych dla turystów w każdym dniu działalności obiektu.

Przemysł i budownictwo

1. Dane o produkcji sprzedanej przemysłu dotyczą działalności przemysłowej i nieprzemysłowej podmiotów gospodarczych zaliczanych do sekcji: „Górnictwo i wydobywanie”, „Przetwórstwo przemysłowe”, „Wytwarzanie i zaopatrywanie w energię elektryczną, gaz, parę wodną, gorącą wodę i powietrze do układów klimatyzacyjnych” jak też „Dostawa wody; gospodarowanie ściekami i odpadami oraz działalność związana z rekultywacją” i obejmują:

- wartość sprzedanych wyrobów gotowych, półfabrykatów i części własnej produkcji (niezależnie od tego, czy otrzymano za nie należne opłaty);
- wartość robót i usług świadczonych odpłatnie, tj. zarówno przemysłowych, jak i nieprzemysłowych;
- zryczałtowaną odpłatność agenta w przypadku zawarcia umowy na warunkach zlecenia lub pełne przychody agenta w przypadku zawarcia umowy agencyjnej;
- wartość produktów w formie rozliczeń w naturze;
- produkty przeznaczone na powiększenie wartości własnych środków trwałych.

2. Dane o budynkach oddanych do użytkowania (przez wszystkich inwestorów) dotyczą:

- w zakresie liczby budynków – budynków nowo wybudowanych;
- w zakresie kubatury budynków – budynków nowo wybudowanych i rozbudowanych (tylko w części dotyczącej rozbudowy).

Finanse przedsiębiorstw

1. Dane dotyczące wyników finansów przedsiębiorstw prezentuje się w dostosowaniu do nowelizacji ustawy z dnia 29 IX 1994 r. o rachunkowości (tekst jednolity: Dz. U. z 2009 r., Nr 152, poz.1223 z późniejszymi zmianami).

2. Przychody z całokształtu działalności (kwoty otrzymane i należne) obejmują:

- przychody netto ze sprzedaży produktów (wyrobów i usług), łącznie z dotacjami do produktów;

- przychody netto ze sprzedaży towarów i materiałów (łącznie z kwotami należnymi z tytułu sprzedaży opakowań wielokrotnego użytku);
- pozostałe przychody operacyjne, tj. przychody niezwiązane bezpośrednio z podstawową działalnością podmiotu, do których zalicza się: zysk ze zbycia niefinansowych aktywów trwałych (środków trwałych, środków trwałych w budowie, wartości niematerialnych i prawnych, inwestycji w nieruchomości i prawa), otrzymane nieodpłatnie, w tym w drodze darowizny aktywa (środki pieniężne), odszkodowania, rozwiązane rezerwy, korekty odpisów aktualizujących wartość aktywów niefinansowych, przychody z działalności socjalnej, przychody z wynajmu lub dzierżawy środków trwałych albo inwestycji w nieruchomości i prawa;
- przychody finansowe, tj. przychody z tytułu dokonanych przez podmiot operacji finansowych: kwoty należne z tytułu dywidend i udziałów w zysku, odsetki od udzielanych pożyczek, odsetki od lokat terminowych, odsetki za zwłokę, zysk ze zbycia inwestycji, zmniejszenia odpisów aktualizacyjnych wartości inwestycji wobec całkowitego lub częściowego ustania przyczyn powodujących trwałą utratę ich wartości, nadwyżka dodatnich różnic kursowych nad ujemnymi.

3. Koszty uzyskania przychodów z całokształtu działalności obejmują:

- koszt własny sprzedanych produktów (wytworzenia i usług), tj. koszt wytworzenia sprzedanych produktów powiększony o koszty sprzedaży (z podatkiem akcyzowym) i o koszty ogólnego zarządu (wariant kalkulacyjny) lub są to koszty ogółem pomniejszone o koszt wytworzenia świadczeń na własne potrzeby jednostki i skorygowane o zmianę stanu produktów (wariant porównawczy);
- wartość sprzedanych towarów i materiałów według cen zakupu (nabycia);
- pozostałe koszty operacyjne, do których zalicza się: stratę ze zbycia niefinansowych aktywów trwałych, tj. nadwyżkę wartości sprzedanych składników majątku trwałego nad przychodami z ich sprzedaży, amortyzację oddanych w dzierżawę lub najem środków trwałych i środków trwałych w budowie, nieplanowane odpisy amortyzacyjne (odpisy z tytułu trwałej utraty wartości), poniesione kary, grzywny, odszkodowania, odpisane w części lub w całości wierzytelności w związku z postępowaniem upadłościowym, układowym i naprawczym, utworzone rezerwy na pewne lub o dużym stopniu prawdopodobieństwa przyszłe zobowiązania (straty z transakcji gospodarczych w toku), odpisy aktualizujące wartość aktywów niefinansowych, koszty utrzymania obiektów działalności socjalnej, darowizny lub nieodpłatnie przekazane aktywa trwałe;
- koszty finansowe, na które składają się w szczególności: odsetki od zaciągniętych kredytów i pożyczek, odsetki i dyskonto od wyemitowanych przez jednostkę obligacji, odsetki za zwłokę, strata ze zbycia inwestycji, odpisy z tytułu aktualizacji wartości inwestycji, nadwyżka ujemnych różnic kursowych nad dodatnimi.

4. Wynik finansowy ze sprzedaży produktów, towarów i materiałów stanowi różnicę między przychodami osiągniętymi ze sprzedaży produktów, towarów i materiałów, a kosztami poniesionymi na ich uzyskanie (koszt własny sprzedanych produktów oraz wartość sprzedanych towarów i materiałów).

5. Wynik finansowy na działalności gospodarczej jest sumą wyników finansowych: na sprzedaży produktów, towarów i materiałów, na pozostałej działalności operacyjnej oraz na operacjach finansowych.

6. Wynik finansowy brutto (zysk lub strata) jest to wynik finansowy na działalności gospodarczej skorygowany wynikiem zdarzeń nadzwyczajnych.

7. Obowiązkowe obciążenia wyniku finansowego brutto obejmują podatek dochodowy od osób prawnych i fizycznych, a do 2009 r. również inne płatności wynikające z odrębnych przepisów.

8. Wynik finansowy netto (zysk lub strata) otrzymuje się po pomniejszeniu wyniku finansowego brutto o obowiązkowe obciążenia.

9. Relacje ekonomiczne przedstawione w tabl. 4(84) obliczono następująco:

- **wskaźnik poziomu kosztów** jako relację kosztów uzyskania przychodów z całokształtu działalności do przychodów z całokształtu działalności;

■ **wskaznik rentowności obrotu:**

- **brutto** jako relację wyniku finansowego brutto do przychodów z całokształtu działalności,
- **netto** jako relację wyniku finansowego netto do przychodów z całokształtu działalności;

■ **wskaznik płynności finansowej:**

- **I stopnia** jako relację inwestycji krótkoterminowych do zobowiązań krótkoterminowych bez funduszy specjalnych,
- **II stopnia** jako relację inwestycji krótkoterminowych i należności krótkoterminowych do zobowiązań krótkoterminowych bez funduszy specjalnych.

10. Aktywa obrotowe obejmują: zapasy, należności krótkoterminowe, inwestycje krótkoterminowe (środki pieniężne i krótkoterminowe papiery wartościowe) i krótkoterminowe rozliczenia międzyokresowe.

11. Zobowiązania przedsiębiorstw (kapitały obce) obejmują wszystkie zobowiązania z wszelkich tytułów, w tym również z tytułu kredytów i pożyczek. Ogół zobowiązań przedsiębiorstw dzieli się na zobowiązania: długoterminowe – gdy okres ich spłaty na dzień bilansowy jest dłuższy niż rok, krótkoterminowe – gdy okres ich spłaty na dzień bilansowy jest nie dłuższy niż rok.

Budżet miasta

1. Podstawę prawną określającą procesy związane z gromadzeniem i rozdysponowaniem środków publicznych stanowi ustawa z dnia 30 VI 2005 r. o finansach publicznych (Dz. U. Nr 249, poz. 2104 z późniejszymi zmianami).

Podstawę prawną gospodarki finansowej jednostek samorządu terytorialnego stanowią również: ustawa z dnia 8 III 1990 r. o samorządzie gminnym, ustawy z dnia 5 VI 1998 r. o samorządzie powiatowym i o samorządzie województwa (tekst jednolity: Dz. U. z 2001 r. Nr 142, poz. 1590–1592 z późniejszymi zmianami) oraz ustawa z dnia 13 XI 2003 r. o dochodach jednostek samorządu terytorialnego (Dz. U. z 2010 r. Nr 80, poz. 526 z późniejszymi zmianami).

2. Dochody i wydatki budżetów jednostek samorządu terytorialnego grupuje się zgodnie z zasadami określonymi w ustawie o finansach publicznych, tj. na działy – określające rodzaj działalności oraz paragrafy – określające rodzaj dochodu lub wydatku; prezentowane dane w podziale na działy i paragrafy opracowano zgodnie ze szczegółową klasyfikacją dochodów i wydatków, ustalaną przez Ministra Finansów na mocy kolejnych rozporządzeń z lat 2010–2011.

3. Informacje dotyczące budżetów jednostek samorządu terytorialnego opracowano na podstawie sprawozdań Ministerstwa Finansów.

Podmioty gospodarki narodowej

Dane dotyczące **podmiotów gospodarki narodowej** obejmują podmioty zarejestrowane w Krajowym Rejestrze Urzędowym Podmiotów Gospodarki Narodowej (REGON), tj. osoby prawne, jednostki organizacyjne niemające osobowości prawnej oraz osoby fizyczne prowadzące działalność gospodarczą, z wyłączeniem osób prowadzących indywidualne gospodarstwa rolne.

Podstawową funkcją rejestru REGON jest identyfikowanie podmiotów gospodarki narodowej, co jest realizowane poprzez nadawanie im unikatowych numerów identyfikacyjnych.

Wprowadzenie w 2011 r. do aktualizacji rejestru REGON informacji pochodzących z Powszechnego Elektronicznego Systemu Ewidencji Ludności (PESEL) wpłynęło istotnie na zmianę (zmniejszenie) liczby osób fizycznych prowadzących działalność gospodarczą w stosunku do 2010 r.

I. WAŻNIEJSZE DANE O MIEŚCIE

WYSZCZEGÓLNIENIE	2005	2007	2009	2010	2011
Urodzenia żywe	997	1020	1144	1138	1010
Zgony	1063	1062	1060	1061	1058
Przyrost naturalny	-66	-42	84	77	-48
Małżeństwa	530	681	752	654	564
Rozwody	326	378	337	246	260
Saldo migracji stałej	-414	-671	-418	-159	-169
Pracujący w tys. ^{abc}	47,2	49,1	51,7	51,8	51,3
Bezrobotni zarejestrowani ^a	6133	3670	4134	4479	4322
Stopa bezrobocia rejestrowanego ^a w %	9,1	5,3	5,9	6,4	6,2
Przeciętne miesięczne wynagrodzenie brutto ^c w zł	2471,69	2876,99	3352,46	3541,80	3714,16
Mieszkania oddane do użytkowania	114	186	541	727	410
Apteki ^a ogólnodostępne	50	52	47	47	48
Zakłady opieki zdrowotnej ^a	58	59	89	92	98
Mieszkańcy domów i zakładów stacjonarnej pomocy społecznej ^a	381	361	330	405	320
Czytelnicy w bibliotekach publicznych w tys.	25,4	23,9	24,3	24,3	33,9
Widzowie w kinach w tys.	374,5	479,8	591,1	489,1	507,2
Turystyczne obiekty zbiorowego zakwaterowania ^d	16	17	15	17	18
Wypadki drogowe ^e	164	217	177	164	176
Podmioty w rejestrze REGON ^{af}	19393	20043	19738	20361	20022

^a Stan w dniu 31 XII. ^b Według faktycznego miejsca pracy. ^c Dane dotyczą podmiotów gospodarczych, w których liczba pracujących przekracza 9 osób. ^d Stan w dniu 31 VII. ^e Zarejestrowane przez policję. ^f Bez osób prowadzących gospodarstwa indywidualne w rolnictwie.

RUCH NATURALNY LUDNOŚCI

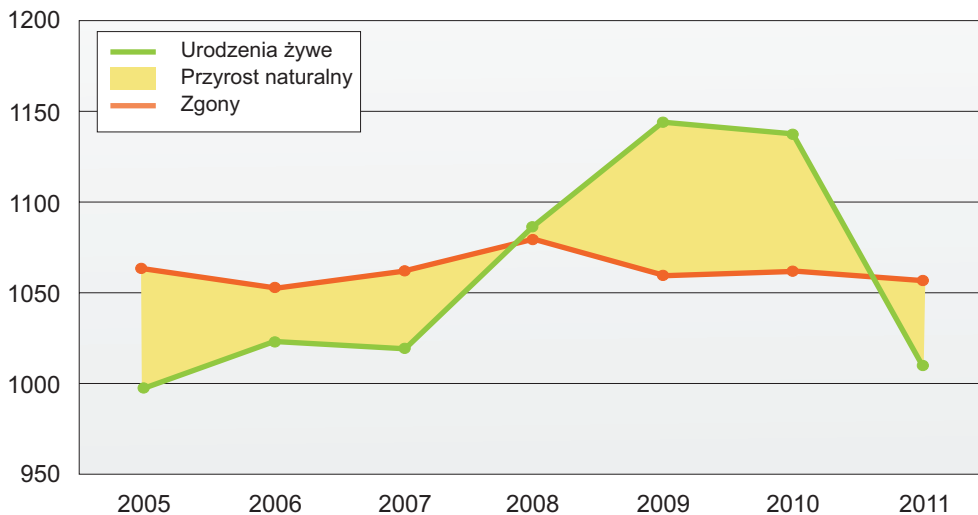

MAŁŻEŃSTWA I PRAWOMOCNIE ORZECZONE ROZWODY

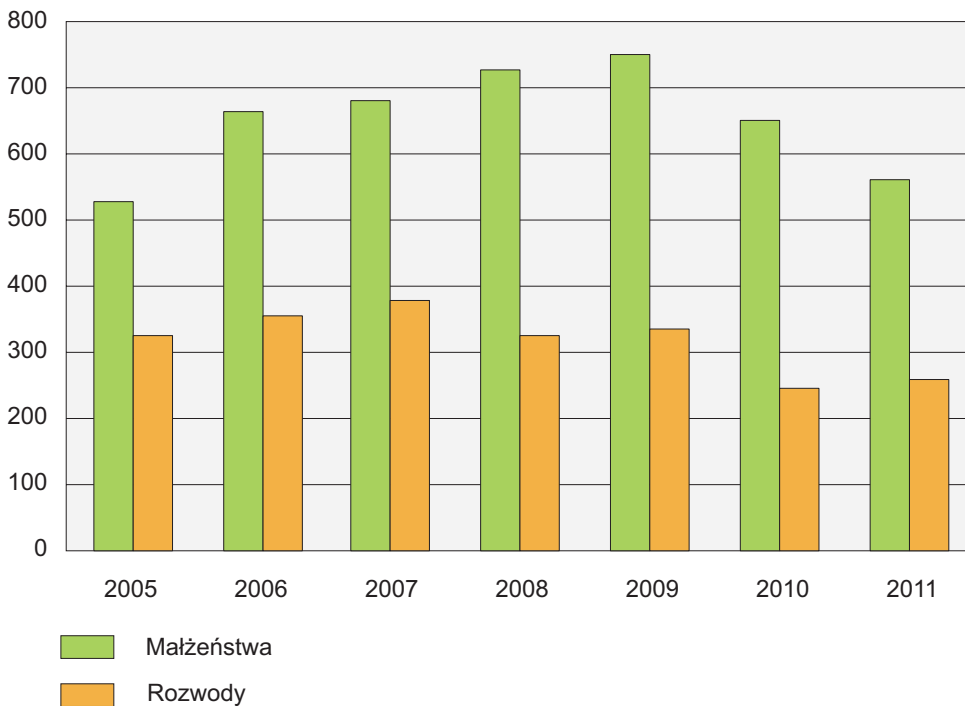

PRACUJĄCY^a WEDŁUG SEKCJI W 2011 R.

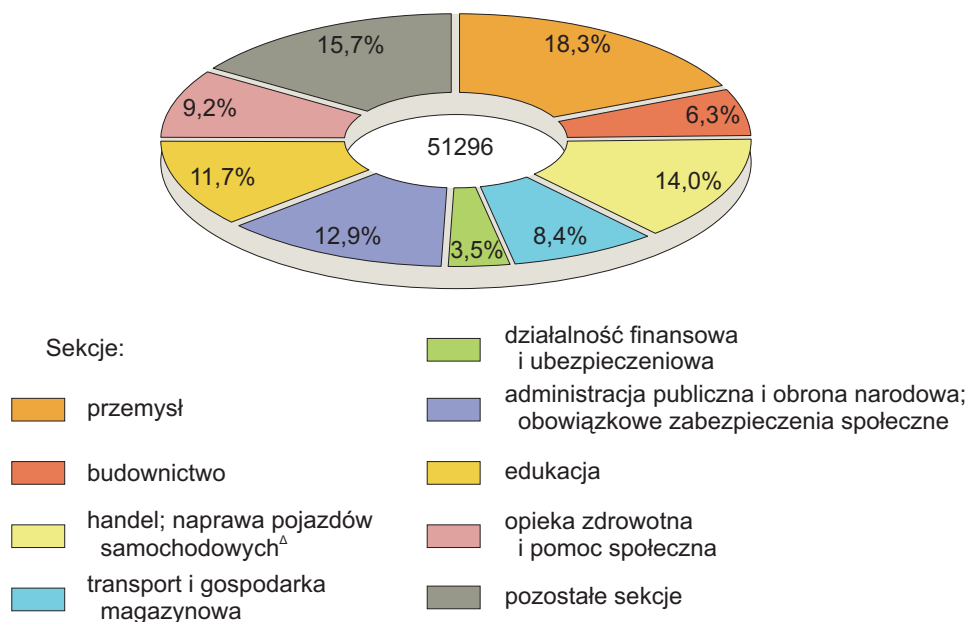

^a Według faktycznego miejsca pracy, rodzaju działalności; bez podmiotów gospodarczych o liczbie pracujących do 9 osób.

BEZROBOTNI ZAREJESTROWANI WEDŁUG PŁCI ORAZ STOPA BEZROBOCIA REJESTROWANEGO

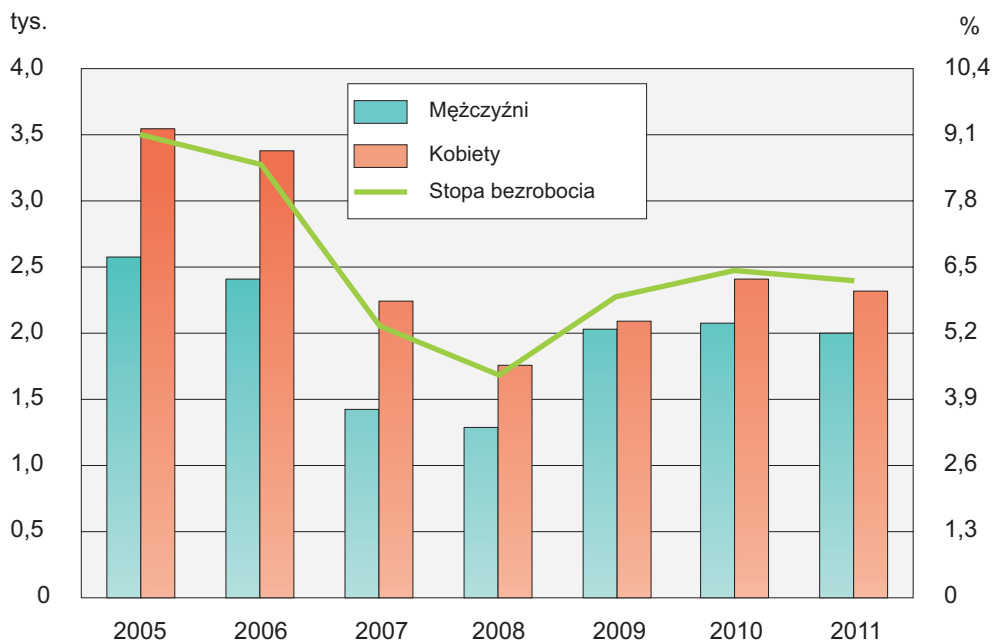

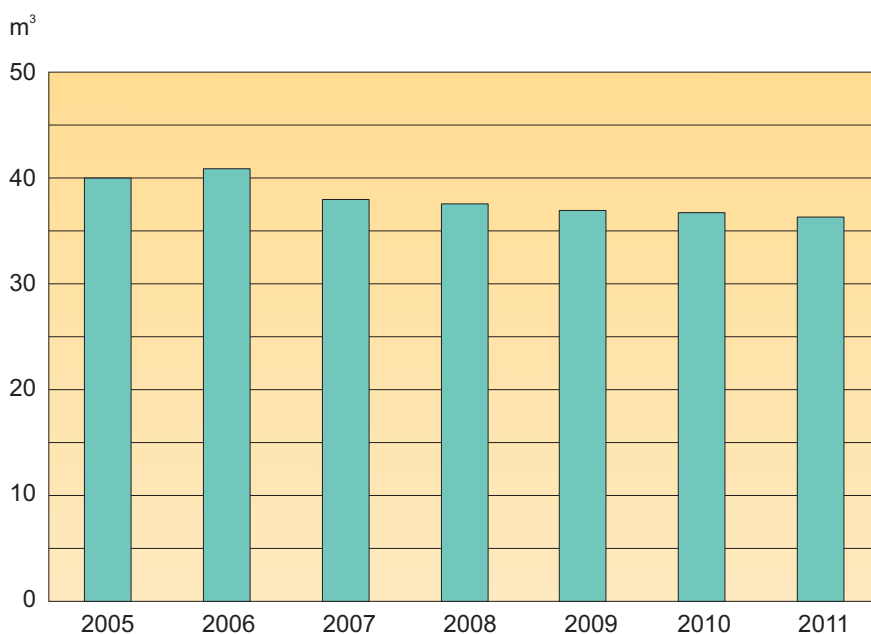
ZUŻYCIE WODY W GOSPODARSTWACH DOMOWYCH NA 1 MIESZKAŃCA^a

a Dla 2011 r. dane tymczasowe.

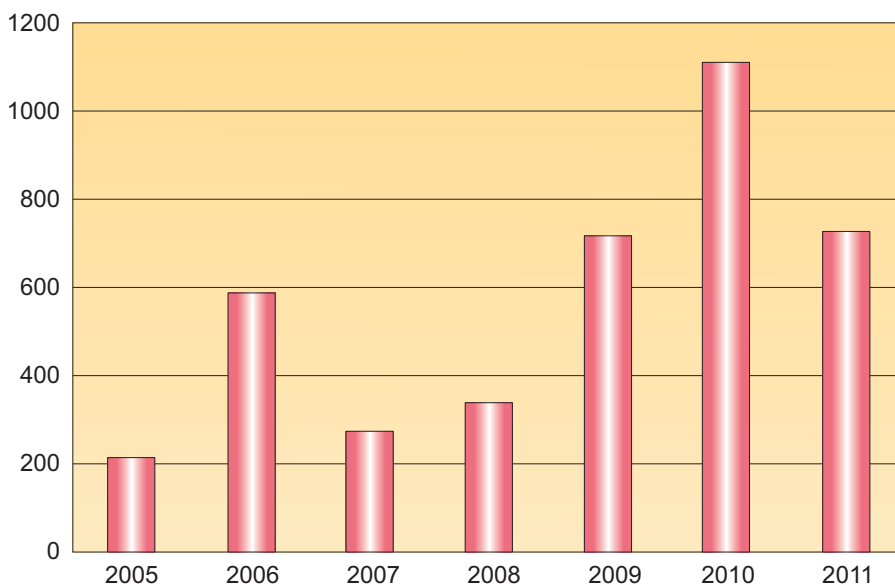
MIESZKANIA ODDANE DO UŻYTKOWANIA NA 1000 ZAWARTYCH MAŁŻEŃSTW

STRUKTURA UCZNIÓW W SZKOŁACH DLA DZIECI I MŁODZIEŻY

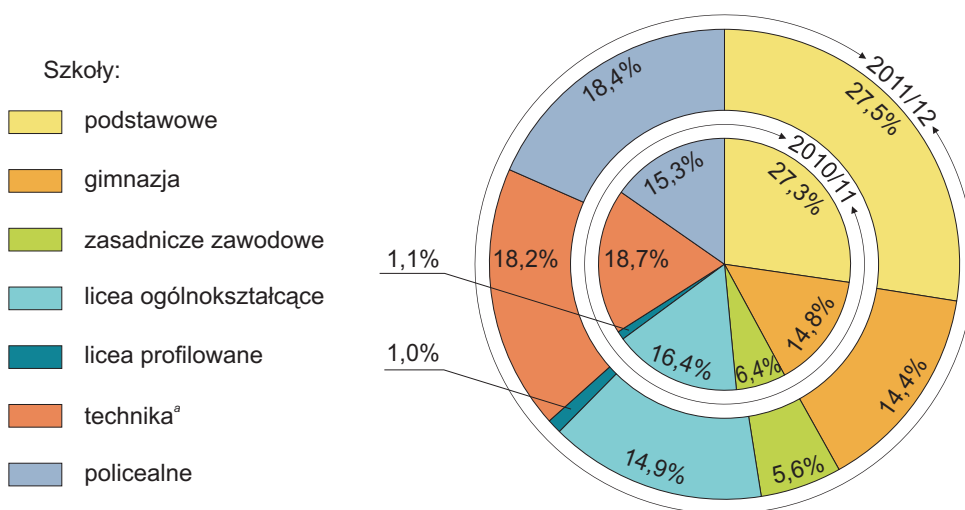

^a Łącznie ze szkołami artystycznymi dającymi uprawnienia zawodowe.

Źródło: dane Ministerstwa Edukacji Narodowej.

PRZEDSIĘBIORSTWA^a I ICH PRZYCHODY WEDŁUG WSKAŹNIKA RENTOWNOŚCI OBROTU NETTO W 2011 R.

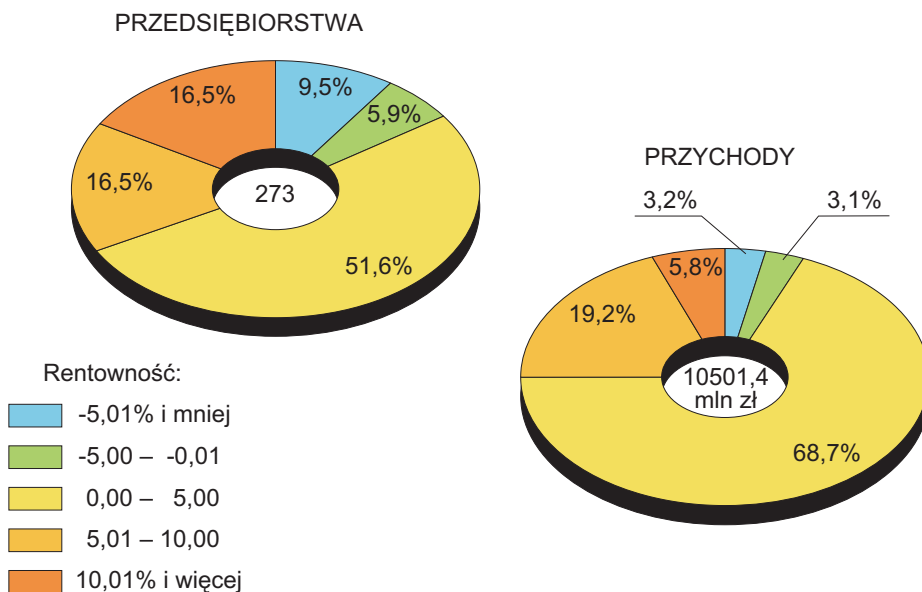

^a Dane dotyczą podmiotów gospodarczych, w których liczba pracujących przekracza 9 osób.

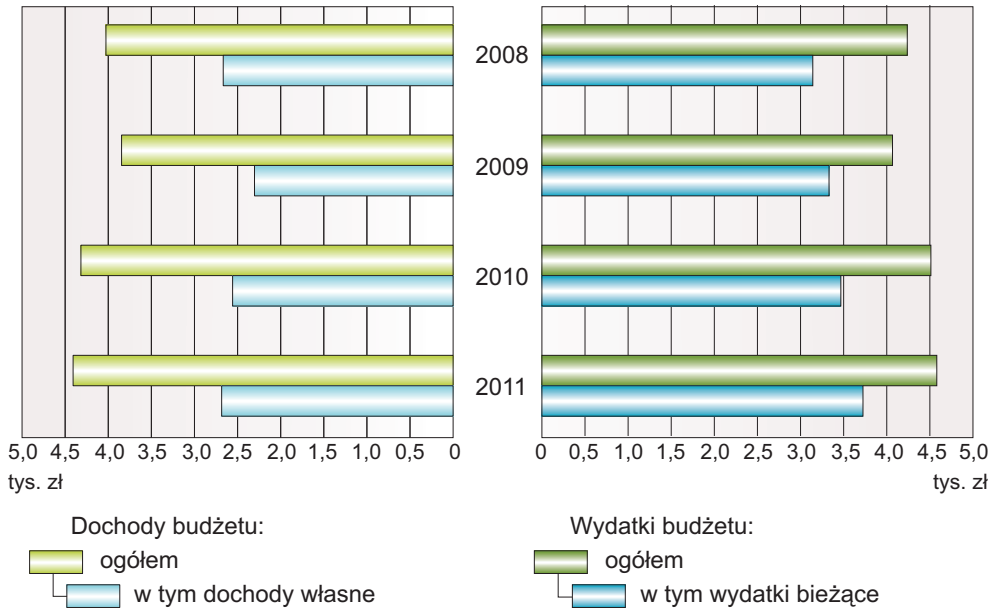
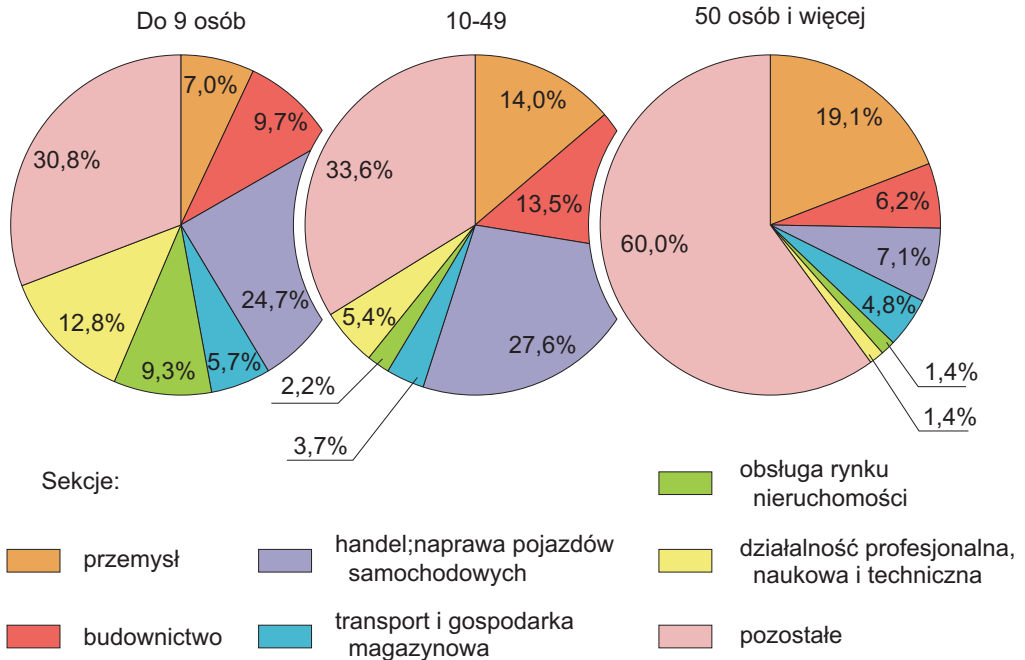
DOCHODY I WYDATKI BUDŻETU MIASTA NA 1 MIESZKAŃCA^a
PODMIOTY GOSPODARKI NARODOWEJ WEDŁUG SEKCJI I LICZBY PRACUJĄCYCH W 2011 R.

OCHRONA ŚRODOWISKA

TABL. 1. **POWIERZCHNIA GEODEZYJNA WEDŁUG KIERUNKÓW WYKORZYSTANIA**

Stan w dniu 1 I

WYSZCZEGÓLNIENIE	2005	2010	2011	2012
	w ha			
OGÓLEM^a	9621	9655	9655	9655
Użytki rolne	4773	4651	4649	4626
w tym:				
Grunty orne	3364	3353	3351	3333
Sady	39	33	33	32
Łąki i pastwiska trwałe	1206	1098	1087	1083
Grunty leśnie oraz zadrzewione i zakrzewione	940	945	946	943
Lasy	932	933	934	931
Grunty zadrzewione i zakrzewione	8	12	12	12
Grunty pod wodami	344	348	337	337
Płynącymi	283	287	287	287
Stojącymi	61	61	50	50
Grunty zabudowane i zurbanizowane	3301	3430	3445	3464
w tym tereny:				
Mieszkaniowe	823	857	868	876
Przemysłowe	513	493	491	486
Rekreacji i wypoczynku	198	168	168	174
Komunikacyjne	875	914	920	925
Pozostałe	263	281	278	285

^a Obszar lądowy (łącznie z wodami śródlądowymi).

Źródło: dane Głównego Urzędu Geodezji i Kartografii opracowane przez Departament Geodezji, Kartografii i Gospodarki Nieruchomościami Urzędu Marszałkowskiego Województwa Opolskiego.

TABL. 2. **POBÓR I ZUŻYCIĘ WODY**

WYSZCZEGÓLNIENIE	2005	2010	2011
	w dam ³		
POBÓR WODY			
OGÓŁEM	10081	8939	8735
na cele:			
Produkcyjne ^a	872	801	624
Eksploatacji sieci wodociągowej ^b	9209	8138	8111
ZUŻYCIĘ WODY			
OGÓŁEM	9086	8039	7958
Przemysł	1574	1283	1219
Eksploatacja sieci wodociągowej ^c	7512	6756	6739

a Poza rolnictwem, leśnictwem, łowiectwem i rybactwem – z ujęć własnych. b Pobór wody na ujęciach przed wtłoczeniem do sieci. c Bez zużycia wody na cele przemysłowe przez wodociągi stanowiące własność gmin, wojewódzkich zakładów usług wodnych i spółek wodnych.

TABL. 3. **POBÓR I ZUŻYCIĘ WODY W ZAKŁADACH PRZEMYSŁOWYCH**

WYSZCZEGÓLNIENIE	2005	2010	2011
	w dam ³		
Pobór wód podziemnych z ujęć własnych	58	154	154
Zakup wody	727	485	599
w tym z sieci wodociągowej na cele produkcyjne	709	395	474
Zużycie wody na potrzeby zakładów	1574	1283	1219
Na 1 km ²	16	13	13

TABL. 4. **ŚCIEKI PRZEMYSŁOWE I KOMUNALNE WYMAGAJĄCE OCZYSZCZANIA^a**

WYSZCZEGÓLNIENIE	2005	2010	2011
	w dam ³		
OGÓŁEM	7557	7461	7213
Oczyszczane	7414	7013	6852
mechanicznie	622	563	420
biologicznie	16	5	4
z podwyższonym usuwaniem biogenów	6776	6445	6428
Nieoczyszczane	143	448	361

a Odprowadzone do wód lub do ziemi.

TABL. 5. ŚCIEKI ODPROWADZONE PRZEZ ZAKŁADY PRZEMYSŁOWE

WYSZCZEGÓLNIENIE	2005	2010	2011
	w dam ³		
OGÓŁEM	1159	1484	1368
Do sieci kanalizacyjnej	431	467	574
Bezpośrednio do wód lub do ziemi	728	1017	794
Oczyszczane.....	638	568	424
mechaniczne	622	563	420
biologiczne	16	5	4
Nieoczyszczane.....	–	448	361
Wody chłodnicze umownie czyste.....	90	1	9

TABL. 6. EMISJA I REDUKCJA ZANIECZYSZCZEŃ POWIETRZA^a

WYSZCZEGÓLNIENIE	2005	2010	2011
	w tonach		
Emisja zanieczyszczeń:			
Pyłowych	253	217	204
w tym ze spalania paliw	154	125	123
Gazowych (bez dwutlenku węgla)	2250	5483	3609
w tym: dwutlenek siarki	619	747	726
tlenek węgla	866	1993	1345
tlenki azotu ^b	664	756	732
Na 1 km²:			
Pyłowych	2,6	2,2	2,1
Gazowych (bez dwutlenku węgla)	23,4	56,5	37,2
Zanieczyszczenia pyłowe zatrzymane w urządzeniach do redukcji zanieczyszczeń	142067	141025	212428

a Z zakładów szczególnie uciążliwych dla czystości powietrza. b W przeliczeniu na NO₂.

TABL. 7. ODPADY^a WYTWORZONE I NAGROMADZONE

Stan w końcu roku

WYSZCZEGÓLNIENIE	2005	2010	2011
Odpady wytworzone (w ciągu roku) w tys. t ..	993,7	424,5	98,2
poddane odzyskowi	970,1	405,7	85,4
unieszkodliwione	21,0	17,8	12,5
magazynowane czasowo	2,6	1,0	0,3
Odpady dotychczas składowane (nagromadzone) w tys. t	234,5	99,1	102,5
Powierzchnia niezrekultywowana składowania odpadów w ha	9,5	9,2	9,2

a Z wyłączeniem odpadów komunalnych.

TABL. 8. **ODPADY KOMUNALNE^a I NIECZYSTOŚCI CIEKŁE**

WYSZCZEGÓLNIENIE	2005	2010	2011
Odpady zebrane^b w tys. t.	53,5	49,1	42,3
w tym z gospodarstw domowych	36,5	38,2	31,7
na 1 mieszkańca w kg	283,7	304,2	252,0
W % odpadów zebranych z:			
handlu, małego biznesu, biur i instytucji	28,1	19,2	19,8
usług komunalnych	3,6	3,0	5,4
gospodarstw domowych	68,3	77,8	74,8
Nieczystości ciekłe odebrane^{bc} w dm³ z ..	45,0	25,1	20,5
Gospodarstw domowych	26,6	14,4	11,8
Budynków użyteczności publicznej	0,4	0,2	0,1
Jednostek prowadzących działalność gospo- darczą	18,0	10,5	8,6

a Dane szacunkowe. b W ciągu roku. c Gromadzone przejściowo w zbiornikach bezodpływowych.

TABL. 9. **NAKLADY^a NA ŚRODKI TRWAŁE SŁUŻĄCE OCHRONIE ŚRODOWISKA I GOSPODARCE WODNEJ (ceny bieżące)**

WYSZCZEGÓLNIENIE	2005	2010	2011
	w tys. zł		
OCHRONA ŚRODOWISKA			
OGÓŁEM	24211,0	11043,5	24836,6
źródła finansowania:			
Środki własne	11117,2	8356,2	13317,7
Środki z budżetu centralnego	96,0	337,0	40,0
Środki z budżetu województwa	377,3	–	–
Środki z budżetu gminy	126,0	1524,9	–
Środki z zagranicy	1744,0	8,1	7239,4
Fundusze ekologiczne (pożyczki, kredyty i do- tacje)	9052,5	544,3	1939,5
Kredyty i pożyczki krajowe	1505,0	273,0	2300,0
Inne środki (w tym nakłady niesfinansowane)	193,0	–	–
GOSPODARKA WODNA			
OGÓŁEM	17658,9	8004,3	7634,2
źródła finansowania:			
Środki własne	1609,0	4260,4	4327,7
Środki z budżetu centralnego	8110,0	3728,1	7,8
Środki z budżetu województwa	339,9	15,8	–
Środki z zagranicy	–	–	3150,0
Fundusze ekologiczne (pożyczki, kredyty i do- tacje)	7600,0	–	148,7

a W 2005 – wydatki inwestycyjne.

TABL. 10. **NAKŁADY^a NA ŚRODKI TRWAŁE SŁUŻĄCE OCHRONIE ŚRODOWISKA I GOSPODARCE WODNEJ WEDŁUG KIERUNKÓW INWESTOWANIA (ceny bieżące)**

WYSZCZEGÓLNIENIE	2005	2010	2011
	w tys. zł		
OCHRONA ŚRODOWISKA			
OGÓŁEM	24211,0	11043,5	24836,6
Ochrona powietrza atmosferycznego i klimatu	6030,3	1190,9	3723,7
w tym:			
zapobieganie zanieczyszczeniom	1265,3	25,0	19,0
w tym nowe techniki i technologie spalania paliw	1019,3	25,0	9,0
redukcja zanieczyszczeń	4765,0	1165,9	3601,7
Gospodarka ściekowa i ochrona wód	6718,7	3294,4	4069,1
w tym:			
sieć kanalizacyjna odprowadzająca:			
ścieki	4704,3	2190,1	3575,1
wody opadowe	1990,4	542,1	413,6
oczyszczanie ścieków	–	562,2	80,4
w tym komunalnych	–	543,8	80,4
Ochrona i przywrócenie wartości użytkowej gleb oraz ochrona wód podziemnych i powierzchniowych	33,3	233,5	866,8
Gospodarka odpadami	9120,3	3833,2	8568,8
w tym:			
zbieranie odpadów i ich transport	2170,3	3176,0	2490,8
unieszkodliwianie i usuwanie odpadów niebezpiecznych i innych niż niebezpieczne	6898,0	135,3	138,0
Zmniejszanie hałasu i wibracji	–	1276,2	–
Ochrona różnorodności biologicznej i krajobrazu	–	–	89,8
Pozostałe	2308,4	1215,3	7518,4
GOSPODARKA WODNA			
OGÓŁEM	17658,9	8004,3	7634,2
Ujęcia i doprowadzenia wody	1145,1	4260,4	4328,0
Regulacja i zabudowania rzek i potoków	16508,5	8,1	148,7
Obwałowania przeciwpowodziowe i stacje pomp	5,3	3735,8	3157,5

a W 2005 – wydatki inwestycyjne.

BEZPIECZEŃSTWO PUBLICZNE

TABL. 1 (11). PRZESTĘPSTWA STWIERDZONE W ZAKOŃCZONYCH POSTĘPOWANIACH PRZYGOTOWAWCZYCH WEDŁUG RODZAJÓW PRZESTĘPSTW

WYSZCZEGÓLNIENIE	2005	2010	2011
PRZESTĘPSTWA STWIERDZONE			
OGÓŁEM	7268	5732	5188
O charakterze kryminalnym	5898	4326	3934
w tym:			
Zabójstwo	2	–	–
Uszczerbek na zdrowiu	55	41	53
Udział w bójce lub pobiciu	66	57	18
Zgwałcenie	4	7	6
Robój, kradzież rozbójnicza, wymuszenie rozbójnicze	129	66	72
Kradzież rzeczy	2335	1543	1495
Kradzież z włamaniem.....	1284	978	816
O charakterze gospodarczym	630	776	554
Drogowe	556	440	453
Inne	184	190	247
w tym CZYNY KARALNE NIELETNICH			
RAZEM	183	215	166
O charakterze kryminalnym	172	210	159
w tym:			
Zabójstwo	–	–	–
Uszczerbek na zdrowiu	5	11	9
Udział w bójce lub pobiciu	8	6	1
Zgwałcenie	–	–	–
Robój, kradzież rozbójnicza, wymuszenie rozbójnicze	15	6	4
Kradzież rzeczy	69	61	36
Kradzież z włamaniem.....	30	45	48
O charakterze gospodarczym	–	1	–
Drogowe	4	1	3
Inne	7	3	4
WSKAŹNIK WYKRYWALNOŚCI w %			
OGÓŁEM	46,2	55,6	37,6
O charakterze kryminalnym	34,5	43,6	45,1
w tym:			
Zabójstwo	100,0	–	–
Uszczerbek na zdrowiu	84,0	80,5	77,3
Udział w bójce lub pobiciu	63,7	65,5	54,9
Zgwałcenie	50,0	42,9	50,0

TABL. 1 (11). PRZESTĘPSTWA STWIERDZONE W ZAKOŃCZONYCH POSTĘPOWANIACH PRZYGOTOWAWCZYCH WEDŁUG RODZAJÓW PRZESTĘPSTW (dok.)

WYSZCZEGÓLNIENIE	2005	2010	2011
WSKAŹNIK WYKRYWALNOŚCI w % (dok.)			
O charakterze kryminalnym (dok.)			
w tym:			
Rozbój, kradzież rozbójnicza, wymuszenie rozbójnicze	57,9	64,7	73,6
Kradzież rzeczy	17,1	22,4	38,2
Kradzież z włamaniem.....	19,3	35,6	26,5
O charakterze gospodarczym	94,1	95,4	92,6
Drogowe	98,4	97,7	98,7
Inne	91,4	90,5	87,4

Ź r ó d ł o: dane Komendy Wojewódzkiej Policji w Opolu.

TABL. 2 (12). WYPADKI DROGOWE

WYSZCZEGÓLNIENIE	2005	2010	2011	2005	2010	2011
	w liczbach bezwzględnych			rok poprzedni = 100		
Wypadki drogowe	164	164	176	79,6	92,7	107,3
Ofiary wypadków	221	220	208	80,1	98,7	94,5
śmiertelne	8	10	7	80,0	142,9	70,0
ranni	213	210	201	80,1	97,2	95,7

Ź r ó d ł o: dane Komendy Wojewódzkiej Policji w Opolu.

TABL. 3 (13). ZAREJESTROWANA DZIAŁALNOŚĆ PAŃSTWOWEJ STRAŻY POŻARNEJ

WYSZCZEGÓLNIENIE	2005	2010	2011
Liczba zdarzeń:			
Pożary	563	383	624
w tym obiektów mieszkalnych	128	99	119
Miejscowe zagrożenia ^a	467	550	440
Wyjazdy do fałszywych alarmów	241	266	269
Wypadki z ludźmi	167	212	150
w tym w czasie pożarów	14	21	16
Ratownicy biorący udział w pożarach.....	2859	2817	4899

a Katastrofy naturalne, awarie techniczne, wypadki w komunikacji i inne zagrożenia życia i mienia.

Ź r ó d ł o: dane Komendy Wojewódzkiej Państwowej Straży Pożarnej w Opolu.

LUDNOŚĆ

TABL. 1 (14). LUDNOŚĆ WEDŁUG PŁCI
Stan w dniu 31 XII

WYSZCZEGÓLNIENIE	2005	2010	2011 ^a
OGÓŁEM	128268	125710	122439
mężczyźni	60137	58751	57269
kobiety	68131	66959	65170
Kobiety na 100 mężczyzn	113	114	114
Ludność na 1 km ² powierzchni ogólnej	1333	1302	1268

a Opracowano na bazie wyników NSP 2011.

TABL. 2 (15). LUDNOŚĆ WEDŁUG PŁCI I GRUP WIEKU
Stan w dniu 31 XII

GRUPY WIEKU	2005			2009			2010		
	ogółem	męż- czyźni	kobiety	ogółem	męż- czyźni	kobiety	ogółem	męż- czyźni	kobiety
OGÓŁEM ...	128268	60137	68131	125792	58790	67002	125710	58751	66959
0– 2 lata	2905	1485	1420	3284	1617	1667	3399	1737	1662
3– 6	3994	2083	1911	3904	2007	1897	3992	2032	1960
7–12	6662	3386	3276	5734	2934	2800	5574	2871	2703
13–15	4035	2028	2007	3281	1703	1578	3139	1585	1554
16–18	4870	2475	2395	3844	1886	1958	3660	1786	1874
19–24	15408	7445	7963	12517	6092	6425	11930	5805	6125
25–29	11084	5406	5678	11246	5455	5791	11075	5402	5673
30–34	9937	4919	5018	10692	5209	5483	10841	5279	5562
35–39	7943	3939	4004	9052	4556	4496	9457	4713	4744
40–44	8146	3949	4197	7418	3630	3788	7519	3708	3811
45–49	10272	4794	5478	8085	3927	4158	7770	3741	4029
50–54	11056	5105	5951	10294	4704	5590	9764	4513	5251
55–59	9443	4211	5232	10297	4684	5613	10383	4731	5652
60–64	5611	2554	3057	7983	3447	4536	8710	3781	4929
65–69	5538	2211	3327	5188	2249	2939	5124	2239	2885
70–74	4725	1928	2797	4921	1887	3034	4966	1898	3068
75–79	3503	1325	2178	3959	1521	2438	3981	1521	2460
80 lat i więcej	3136	894	2242	4093	1282	2811	4426	1409	3017

TABL. 3 (16). **LUDNOŚĆ WEDŁUG EKONOMICZNYCH GRUP WIEKU**
Stan w dniu 31 XII

WYSZCZEGÓLNIENIE	2005	2009	2010
OGÓŁEM			
OGÓŁEM	128268	125792	125710
w wieku:			
Przedprodukcyjnym	20769	18670	18504
Produkcyjnym	87540	84425	83780
w tym w wieku mobilnym	54215	52302	52082
Poprodukcyjnym	19959	22697	23426
Ludność w wieku nieprodukcyjnym na 100 osób w wieku produkcyjnym	47	49	50
MĘŻCZYŹNI			
RAZEM	60137	58790	58751
w wieku:			
Przedprodukcyjnym	10625	9440	9406
Produkcyjnym	43154	42411	42278
w tym w wieku mobilnym	26490	25649	25512
Poprodukcyjnym	6358	6939	7067
Ludność w wieku nieprodukcyjnym na 100 osób w wieku produkcyjnym	39	39	39
KOBIETY			
RAZEM	68131	67002	66959
w wieku:			
Przedprodukcyjnym	10144	9230	9098
Produkcyjnym	44386	42014	41502
w tym w wieku mobilnym	27725	26653	26570
Poprodukcyjnym	13601	15758	16359
Ludność w wieku nieprodukcyjnym na 100 osób w wieku produkcyjnym	53	59	61

TABL. 4 (17). **RUCH NATURALNY LUDNOŚCI**

WYSZCZEGÓLNIENIE	2005	2010	2011	2005	2010	2011
	w liczbach bezwzględnych			na 1000 ludności ^a		
Małżeństwa	530	654	564	4,3	5,4	4,6
cywilne	226	289	255	1,8	2,4	2,1
wyznaniowe ^b	304	365	309	2,4	3,0	2,5
Rozwody	326	246	260	2,6	2,0	2,1
Urodzenia żywe	997	1138	1010	8,0	9,3	8,3
Zgony	1063	1061	1058	8,5	8,7	8,7
w tym niemowląt	4	6	3	4,0 ^c	5,3 ^c	3,0 ^c
Przyrost naturalny	-66	77	-48	-0,5	0,6	-0,4

^a Dla 2011 r. dane tymczasowe. ^b Ze skutkami cywilnymi. ^c Zgony niemowląt na 1000 urodzeń żywych.

TABL. 5 (18). MAŁŻEŃSTWA ZAWARTE WEDŁUG WIEKU NOWOŻEŃCÓW

MĘŻCZYŹNI W WIEKU LATA	Ogółem	Kobiety w wieku								
		19 lat i mniej	20–24	25–29	30–34	35–39	40–49	50–59	60 lat i więcej	
W LICZBACH BEZWZGLĘDNYCH										
OGÓLEM	2005	530	14	175	214	60	17	27	14	9
	2010	654	5	138	295	112	45	24	17	18
	2011	564	10	120	261	78	39	17	28	11
19 lat i mniej	2005	6	3	3	–	–	–	–	–	–
	2010	–	–	–	–	–	–	–	–	–
	2011	3	2	–	–	1	–	–	–	–
20–24	2005	85	7	67	9	1	1	–	–	–
	2010	64	4	47	11	1	–	1	–	–
	2011	61	4	47	10	–	–	–	–	–
25–29	2005	243	4	81	139	18	1	–	–	–
	2010	268	–	73	169	20	5	1	–	–
	2011	220	3	57	141	12	5	2	–	–
30–34	2005	86	–	16	48	20	2	–	–	–
	2010	168	1	15	82	61	8	1	–	–
	2011	152	1	12	90	38	9	2	–	–
35–39	2005	39	–	5	12	11	10	1	–	–
	2010	62	–	2	22	19	17	2	–	–
	2011	52	–	3	13	20	15	–	1	–
40–49	2005	32	–	3	5	10	1	12	1	–
	2010	49	–	–	10	10	13	12	4	–
	2011	32	–	1	5	6	9	7	4	–
50–59	2005	23	–	–	1	–	2	12	7	1
	2010	17	–	1	1	1	2	6	5	1
	2011	22	–	–	1	1	1	6	12	1
60 lat i więcej	2005	16	–	–	–	–	–	2	6	8
	2010	26	–	–	–	–	–	1	8	17
	2011	22	–	–	1	–	–	–	11	10
NA 1000 LUDNOŚCI ^a W WIEKU 15 LAT I WIĘCEJ										
OGÓLEM	2005	4,91	0,13	1,62	1,98	0,56	0,16	0,25	0,13	0,08
	2010	6,12	0,05	1,29	2,76	1,05	0,42	0,22	0,16	0,17
	2011	5,28	0,09	1,12	2,44	0,73	0,37	0,16	0,26	0,10
19 lat i mniej	2005	0,06	0,03	0,03	–	–	–	–	–	–
	2010	–	–	–	–	–	–	–	–	–
	2011	0,03	0,02	–	–	0,01	–	–	–	–
20–24	2005	0,79	0,06	0,62	0,08	0,01	0,01	–	–	–
	2010	0,60	0,04	0,44	0,10	0,01	–	0,01	–	–
	2011	0,57	0,04	0,44	0,09	–	–	–	–	–
25–29	2005	2,25	0,04	0,75	1,29	0,17	0,01	–	–	–
	2010	2,51	–	0,68	1,58	0,19	0,05	0,01	–	–
	2011	2,06	0,03	0,53	1,32	0,11	0,05	0,02	–	–
30–34	2005	0,80	–	0,15	0,44	0,19	0,02	–	–	–
	2010	1,57	0,01	0,14	0,77	0,57	0,07	0,01	–	–
	2011	1,42	0,01	0,11	0,84	0,36	0,08	0,02	–	–
35–39	2005	0,36	–	0,05	0,11	0,10	0,09	0,01	–	–
	2010	0,58	–	0,02	0,21	0,18	0,16	0,02	–	–
	2011	0,49	–	0,03	0,12	0,19	0,14	–	0,01	–

a Dla 2011 r. dane tymczasowe.

TABL. 5 (18). MAŁŻEŃSTWA ZAWARTE WEDŁUG WIEKU NOWOŻEŃCÓW (dok.)

MĘŻCZYŹNI W WIEKU LATA	Ogółem	Kobiety w wieku								
		19 lat i mniej	20–24	25–29	30–34	35–39	40–49	50–59	60 lat i więcej	
NA 1000 LUDNOŚCI ^a W WIEKU 15 LAT I WIĘCEJ (dok.)										
40–49	2005	0,30	–	0,03	0,05	0,09	0,01	0,11	0,01	–
	2010	0,46	–	–	0,09	0,09	0,12	0,11	0,04	–
	2011	0,30	–	0,01	0,05	0,06	0,08	0,07	0,04	–
50–59	2005	0,21	–	–	0,01	–	0,02	0,11	0,06	0,01
	2010	0,16	–	0,01	0,01	0,01	0,02	0,06	0,05	0,01
	2011	0,21	–	–	0,01	0,01	0,01	0,06	0,11	0,01
60 lat i więcej	2005	0,15	–	–	–	–	–	0,02	0,06	0,07
	2010	0,24	–	–	–	–	–	0,01	0,07	0,16
	2011	0,21	–	–	0,01	–	–	–	0,10	0,09

a Dla 2011 r. dane tymczasowe.

TABL. 6 (19). MAŁŻEŃSTWA ZAWARTE WEDŁUG POPRZEDNIEGO STANU
CYWILNEGO NOWOŻEŃCÓW

POPZEDNI STAN CYWILNY MĘŻCZYŹN LATA	Ogółem	Poprzedni stan cywilny kobiet			
		panny	wdowy	rozwie- dzone	
OGÓLEM	2005	530	455	12	63
	2010	654	553	15	86
	2011	564	487	11	66
Kawalerowie	2005	440	420	3	17
	2010	530	498	4	28
	2011	461	435	–	26
Wdowcy	2005	10	1	4	5
	2010	16	1	6	9
	2011	10	–	6	4
Rozwiedzeni	2005	80	34	5	41
	2010	108	54	5	49
	2011	93	52	5	36

TABL. 7 (20). PŁODNOŚĆ KOBIET

WYSZCZEGÓLNIENIE	2005	2010	2011
Płodność – urodzenia żywe na 1000 ^a kobiet w wieku lat:			
15–49 ^{bc}	29,87	37,63	33,71
15–19 ^b	8,91	12,72	7,78
20–24	29,57	34,67	33,42
25–29	76,04	76,54	68,71
30–34	57,93	72,01	61,02
35–39	23,99	29,71	31,13
40–44	5,62	5,54	3,13
45–49 ^c	–	–	0,25

a Dla 2011 r. dane tymczasowe. b,c łącznie z urodzeniami z matek w wieku: b – poniżej 15 lat, c – 50 lat i więcej.

TABL. 8 (21). WSPÓŁCZYNNIKI REPRODUKCJI LUDNOŚCI

WYSZCZEGÓLNIENIE	2005	2010	2011
Dzietności ogólnej ^a	1,000	1,143	1,013
Reprodukcji brutto ^a	0,506	0,530	0,490
Dynamiki demograficznej	0,938	1,073	0,955

a Dla 2011 r. dane tymczasowe.

TABL. 9 (22). URODZENIA ŻYWE

WYSZCZEGÓLNIENIE	2005	2010	2011
OGÓŁEM	997	1138	1010
Mażeńskie	780	878	752
chłopcy	391	458	378
dziewczęta	389	420	374
Pozamażeńskie	217	260	258
chłopcy	102	152	144
dziewczęta	115	108	114

TABL. 10 (23). URODZENIA ŻYWE WEDŁUG KOLEJNOŚCI URODZENIA DZIECKA^a ORAZ WIEKU MATKI

WIEK MATKI LATA	Ogółem	Kolejność urodzenia dziecka u matki						
		1	2	3	4	5	6 i dalsze	
OGÓŁEM	2005	997	543	315	98	32	4	5
	2010	1138	622	386	80	29	14	7
	2011	1010	530	367	76	23	6	8
19 lat i mniej	2005	36	34	2	–	–	–	–
	2010	38	34	4	–	–	–	–
	2011	22	20	2	–	–	–	–
20–24	2005	157	118	30	4	4	1	–
	2010	137	106	26	4	1	–	–
	2011	124	95	23	5	1	–	–
25–29	2005	411	263	116	26	5	1	–
	2010	416	291	97	16	7	3	2
	2011	366	242	106	10	5	1	2
30–34	2005	274	105	123	34	11	1	–
	2010	390	167	171	35	8	6	3
	2011	336	133	161	30	6	3	3
35–39	2005	95	20	41	25	8	1	–
	2010	136	21	76	24	10	4	1
	2011	149	37	72	29	8	2	1
40–44	2005	24	3	3	9	4	–	5
	2010	21	3	12	1	3	1	1
	2011	12	3	3	2	3	–	1
45 lat i więcej	2005	–	–	–	–	–	–	–
	2010	–	–	–	–	–	–	–
	2011	1	–	–	–	–	–	1

a W podziale według kolejności urodzenia dziecka nie uwzględniono urodzeń o nieustalonej kolejności urodzenia.

TABL. 12 (25). ZGONY WEDŁUG PŁCI I WIEKU ZMARŁYCH

GRUPY WIEKU	2005			2010			2011		
	ogółem	męż- czyźni	kobiety	ogółem	męż- czyźni	kobiety	ogółem	męż- czyźni	kobiety
W LICZBACH BEZWZGLĘDNYCH									
OGÓŁEM	1063	536	527	1061	549	512	1058	525	533
0– 4 lata	5	2	3	6	3	3	4	1	3
5– 9	2	1	1	2	1	1	–	–	–
10–14	4	1	3	–	–	–	–	–	–
15–19	–	–	–	1	1	–	3	3	–
20–29	11	8	3	8	6	2	7	6	1
30–39	17	9	8	14	9	5	12	8	4
40–49	54	36	18	39	30	9	31	21	10
50–59	146	94	52	139	85	54	123	83	40
60–69	181	111	70	196	127	69	188	123	65
70 lat i więcej	643	274	369	656	287	369	690	280	410
W ODSETKACH									
OGÓŁEM	100,0	100,0	100,0	100,0	100,0	100,0	100,0	100,0	100,0
0– 4 lata	0,5	0,4	0,6	0,6	0,5	0,6	0,4	0,2	0,6
5– 9	0,2	0,2	0,2	0,2	0,2	0,2	–	–	–
10–14	0,4	0,2	0,6	–	–	–	–	–	–
15–19	–	–	–	0,1	0,2	–	0,3	0,6	–
20–29	1,0	1,5	0,6	0,7	1,1	0,4	0,7	1,2	0,2
30–39	1,6	1,7	1,5	1,3	1,6	1,0	1,1	1,5	0,7
40–49	5,1	6,7	3,4	3,7	5,5	1,7	2,9	4,0	1,9
50–59	13,7	17,5	9,8	13,1	15,5	10,5	11,6	15,8	7,5
60–69	17,0	20,7	13,3	18,5	23,1	13,5	17,8	23,4	12,2
70 lat i więcej	60,5	51,1	70,0	61,8	52,3	72,1	65,2	53,3	76,9

TABL. 13 (26). ZGONY WEDŁUG PRZYCZYN^a

WYSZCZEGÓLNIENIE	2005			2010		
	ogółem	męż- czyźni	kobiety	ogółem	męż- czyźni	kobiety
W LICZBACH BEZWZGLĘDNYCH						
OGÓŁEM	1063	536	527	1061	549	512
w tym:						
Nowotwory	313	166	147	302	170	132
w tym nowotwory złośliwe	307	164	143	288	161	127

^a Zgodnie z Międzynarodową Statystyczną Klasyfikacją Chorób i Problemów Zdrowotnych (X Rewizja).

TABL. 13 (26). ZGONY WEDŁUG PRZYCZYŃ^a (dok.)

WYSZCZEGÓLNIENIE	2005			2010		
	ogółem	męż- czyźni	kobiety	ogółem	męż- czyźni	kobiety
W LICZBACH BEZWZGLĘDNYCH (dok.)						
Zaburzenia wydzielania wewnętrznego, stanu odżywiania i przemiany metabolicznej	22	10	12	32	13	19
w tym cukrzyca	21	10	11	32	13	19
Choroby układu krążenia	486	206	280	444	209	235
w tym:						
choroba niedokrwienna serca	73	41	32	67	42	25
choroby naczyń mózgowych	67	25	42	50	21	29
miażdżycy	226	84	142	178	74	104
Choroby układu oddechowego	44	30	14	62	32	30
Choroby układu trawiennego	56	39	17	54	36	18
Choroby układu moczowo-płciowego	15	7	8	9	4	5
Objawy i stany niedokładnie określone ^Δ	49	34	15	83	44	39
Urazy i zatrucia według zewnętrznej przyczyny	52	33	19	43	27	16
w tym samobójstwa	12	11	1	9	7	2
NA 100 tys. LUDNOŚCI						
OGÓŁEM	856,6	917,9	802,0	871,8	962,0	792,2
w tym:						
Nowotwory	252,2	284,3	223,7	248,1	297,9	204,2
w tym nowotwory złośliwe	247,4	280,9	217,6	236,6	282,1	196,5
Zaburzenia wydzielania wewnętrznego, stanu odżywiania i przemiany metabolicznej	17,7	17,1	18,3	26,3	22,8	29,4
w tym cukrzyca	16,9	17,1	16,7	26,3	22,8	29,4
Choroby układu krążenia	391,6	352,8	426,1	364,8	366,2	363,6
w tym:						
choroba niedokrwienna serca	58,8	70,2	48,7	55,1	73,6	38,7
choroby naczyń mózgowych	54,0	42,8	63,9	41,1	36,8	44,9
miażdżycy	182,1	143,9	216,1	146,3	129,7	160,9
Choroby układu oddechowego	35,5	51,4	21,3	50,9	56,1	46,4
Choroby układu trawiennego	45,1	66,8	25,9	44,4	63,1	27,9
Choroby układu moczowo-płciowego	12,1	12,0	12,2	7,4	7,0	7,7
Objawy i stany niedokładnie określone ^Δ	39,5	58,2	22,8	68,2	77,1	60,3
Urazy i zatrucia według zewnętrznej przyczyny	41,9	56,5	28,9	35,3	47,3	24,8
w tym samobójstwa	9,7	18,8	1,5	7,4	12,3	3,1

a Zgodnie z Międzynarodową Statystyczną Klasyfikacją Chorób i Problemów Zdrowotnych (X Rewizja).

U w a g a. Ze względu na 2 etapy opracowywania Karty Statystycznej do Karty Zgonu dane według przyczyn za 2011 r. będą dostępne w 2013 r.

TABL. 14 (27). **MIGRACJE WEWNĘTRZNE I ZAGRANICZNE LUDNOŚCI
NA POBYT STAŁY**

WYSZCZEGÓLNIENIE	2005	2010	2011
OGÓŁEM			
Napływ^a	1264	1337	1361
Z miast	672	716	672
Ze wsi	509	573	616
Z zagranicy	83	48	73
Odpływ^b	1678	1496	1530
Do miast	581	537	557
Na wieś	790	848	848
Za granicę	307	111	125
Saldo migracji stałej	-414	-159	-169
Na 1000 ludności ^c	-3,34	-1,31	-1,39
MĘŻCZYŹNI			
Napływ^a	576	620	595
Z miast	292	329	298
Ze wsi	237	261	249
Z zagranicy	47	30	48
Odpływ^b	826	720	730
Do miast	265	252	261
Na wieś	397	421	413
Za granicę	164	47	56
Saldo migracji stałej	-250	-100	-135
Na 1000 ludności ^c	-4,28	-1,75	-2,37
KOBIECY			
Napływ^a	688	717	766
Z miast	380	387	374
Ze wsi	272	312	367
Z zagranicy	36	18	25
Odpływ^b	852	776	800
Do miast	316	285	296
Na wieś	393	427	435
Za granicę	143	64	69
Saldo migracji stałej	-164	-59	-34
Na 1000 ludności ^c	-2,50	-0,91	-0,53

a Zameldowania. b Wymeldowania. c Dla 2011 r. dane tymczasowe.

TABL. 15 (28). **MIGRACJE WEWNĘTRZNE LUDNOŚCI NA POBYT STAŁY WEDŁUG PŁCI I GRUP WIEKU**

GRUPY WIEKU	2005			2010			2011		
	napływ ^a	odpływ ^b	saldo migracji stałej	napływ ^a	odpływ ^b	saldo migracji stałej	napływ ^a	odpływ ^b	saldo migracji stałej
OGÓŁEM									
OGÓŁEM	1181	1371	-190	1289	1385	-96	1288	1405	-117
Poniżej 20 lat	218	320	-102	238	322	-84	247	360	-113
20–24	121	114	7	116	119	-3	131	83	48
25–29	348	202	146	366	214	152	356	212	144
30–44	284	372	-88	376	422	-46	352	419	-67
45–59	104	245	-141	102	205	-103	95	206	-111
60 lat i więcej	106	118	-12	91	103	-12	107	125	-18
MĘŻCZYŹNI									
RAZEM	529	662	-133	590	673	-83	547	674	-127
Poniżej 20 lat	119	162	-43	117	173	-56	118	179	-61
20–24	32	40	-8	39	46	-7	48	34	14
25–29	149	96	53	153	98	55	137	85	52
30–44	144	189	-45	195	221	-26	166	218	-52
45–59	51	126	-75	50	97	-47	42	106	-64
60 lat i więcej	34	49	-15	36	38	-2	36	52	-16
KOBIETY									
RAZEM	652	709	-57	699	712	-13	741	731	10
Poniżej 20 lat	99	158	-59	121	149	-28	129	181	-52
20–24	89	74	15	77	73	4	83	49	34
25–29	199	106	93	213	116	97	219	127	92
30–44	140	183	-43	181	201	-20	186	201	-15
45–59	53	119	-66	52	108	-56	53	100	-47
60 lat i więcej	72	69	3	55	65	-10	71	73	-2

a Zameldowania. b Wymeldowania.

TABL. 16 (29). **MIGRACJE WEWNĘTRZNE LUDNOŚCI NA POBYT STAŁY WEDŁUG PŁCI I STANU CYWILNEGO**

STAN CYWILNY	2005			2010			2011		
	napływ ^a	odpływ ^b	saldo migracji stałej	napływ ^a	odpływ ^b	saldo migracji stałej	napływ ^a	odpływ ^b	saldo migracji stałej
OGÓŁEM									
OGÓŁEM	1181	1371	-190	1289	1385	-96	1288	1405	-117
Kawalerowie/ /panny	574	568	6	415	508	-93	431	526	-95
Żonaci/zamężne	491	645	-154	677	697	-20	660	686	-26
Wdowcy/wdowy	64	51	13	29	39	-10	48	34	14
Rozwiedzeni/roz- wiedzione	52	107	-55	108	91	17	80	110	-30
Nieustalony	-	-	-	60	50	10	69	49	20
MĘŻCZYŹNI									
RAZEM	529	662	-133	590	673	-83	547	674	-127
Kawalerowie	278	280	-2	201	273	-72	191	259	-68
Żonaci	219	320	-101	302	326	-24	285	323	-38
Wdowcy	12	12	-	4	7	-3	6	6	-
Rozwiedzeni	20	50	-30	50	43	7	33	59	-26
Nieustalony	-	-	-	33	24	9	32	27	5
KOBIETY									
RAZEM	652	709	-57	699	712	-13	741	731	10
Panny	296	288	8	214	235	-21	240	267	-27
Zamężne	272	325	-53	375	371	4	375	363	12
Wdowy	52	39	13	25	32	-7	42	28	14
Rozwiedzione	32	57	-25	58	48	10	47	51	-4
Nieustalony	-	-	-	27	26	1	37	22	15

a Zameldowania. b Wymeldowania.

TABL. 17 (30). **MIGRACJE WEWNĘTRZNE LUDNOŚCI NA POBYT STAŁY WEDŁUG KIERUNKÓW**

WYSZCZEGÓLNIENIE	Napływ ^a			Odpływ ^b			
	ogółem	z tego samego województwa	z innego województwa	ogółem	do tego samego województwa	do innego województwa	
W LICZBACH BEZWZGLĘDNYCH							
OGÓŁEM	2005	1181	739	442	1371	861	510
	2010	1289	694	595	1385	871	514
	2011	1288	792	496	1405	888	517
NA 1000 LUDNOŚCI ^c							
OGÓŁEM	2005	9,5	6,0	3,6	11,0	6,9	4,1
	2010	10,6	5,7	4,9	11,4	7,2	4,2
	2011	10,6	6,5	4,1	11,6	7,3	4,3

a Zameldowania. b Wymeldowania. c Dla 2011 r. dane tymczasowe.

TABL. 18 (31). **MIGRACJE WEWNĘTRZNE LUDNOŚCI NA POBYT STAŁY WEDŁUG WOJEWÓDZTWA**

WOJEWÓDZTWA	2005			2010			2011		
	na-pływ ^a	od-pływ ^b	saldo migra-cji sta-łej	na-pływ ^a	od-pływ ^b	saldo migra-cji sta-łej	na-pływ ^a	od-pływ ^b	saldo migra-cji sta-łej
OGÓŁEM	1181	1371	-190	1289	1385	-96	1288	1405	-117
Dolnośląskie	112	142	-30	174	169	5	116	188	-72
Kujawsko-pomorskie	14	12	2	3	8	-5	11	6	5
Lubelskie	16	5	11	20	7	13	18	4	14
Lubuskie	20	17	3	14	17	-3	15	13	2
Łódzkie	27	18	9	78	29	49	45	21	24
Małopolskie	22	63	-41	33	45	-12	26	43	-17
Mazowieckie	26	90	-64	24	72	-48	25	81	-56
Opolskie	739	861	-122	694	871	-177	792	888	-96
Podkarpackie	13	5	8	19	9	10	18	12	6
Podlaskie	5	6	-1	5	4	1	5	1	4
Pomorskie	8	12	-4	11	9	2	10	16	-6
Śląskie	89	72	17	140	86	54	141	63	78
Świętokrzyskie	22	13	9	31	8	23	7	12	-5
Warmińsko-mazurskie	3	8	-5	4	8	-4	17	7	10
Wielkopolskie	50	32	18	25	31	-6	27	40	-13
Zachodniopomorskie	15	15	-	14	12	2	15	10	5

a Zameldowania. b Wymeldowania.

RYNEK PRACY. WYNAGRODZENIA

Pracujący

TABL. 1 (32). **PRACUJĄCY^a WEDŁUG SEKTORÓW WŁASNOŚCI I SEKCJI**
Stan w dniu 31 XII

WYSZCZEGÓLNIENIE	2005	2010	2011	2005	2010	2011
	ogółem			w tym kobiety		
OGÓLEM	47186	51837	51296	23024	26116	25402
sektor: publiczny	22215	22908	21894	13615	14473	14180
prywatny	24971	28929	29402	9409	11643	11222
w tym:						
Przemysł	9332	9064	9371	2812	2595	2405
Budownictwo	3099	2995	3235	238	282	213
Handel; naprawa pojazdów samochodowych ^Δ	6669	7932	7172	3168	4135	3897
Transport i gospodarka magazynowa	4025	4318	4329	1256	1242	1213
Zakwaterowanie i gastronomia ^Δ	818	1045	1007	531	670	647
Informacja i komunikacja	1193	976	834	510	381	321
Działalność finansowa i ubezpieczeniowa	1871	1844	1778	1291	1374	1272
Obsługa rynku nieruchomości ^Δ	502	438	453	298	268	270
Działalność profesjonalna, naukowa i techniczna	765	1066	1196	469	546	658
Administracja publiczna i obrona narodowa; obowiązkowe zabezpieczenia społeczne	5556	6435	6630	3555	4285	4408
Edukacja	5866	5989	6008	4129	4171	4205
Opieka zdrowotna i pomoc społeczna	4221	4890	4697	3427	3984	3835
Działalność związana z kulturą, rozrywką i rekreacją	978	1164	1227	551	666	693
Pozostała działalność usługowa	99	226	168	69	146	93

^a Według faktycznego miejsca pracy, rodzaju działalności; bez podmiotów gospodarczych o liczbie pracujących do 9 osób; patrz uwagi metodyczne, str. 18, pkt. 1.

TABL. 2 (33). PRZECIĘTNE ZATRUDNIENIE^a WEDŁUG SEKTORÓW WŁASNOŚCI I SEKCJI

WYSZCZEGÓLNIENIE	2005	2010	2011	2010	2011
	w liczbach bezwzględnych			w odsetkach	
OGÓŁEM	45450	42030	41911	100,0	100,0
sektor: publiczny	21218	20098	20014	47,8	47,8
prywatny	24232	21932	21897	52,2	52,2
w tym:					
Przemysł	10617	8186	8946	19,5	21,3
Budownictwo	1982	2073	2040	4,9	4,9
Handel; naprawa pojazdów samochodowych ^Δ	4142	4469	3883	10,6	9,3
Transport i gospodarka magazynowa	2591	2019	2034	4,8	4,9
Zakwaterowanie i gastronomia ^Δ	495	601	569	1,4	1,4
Informacja i komunikacja	958	438	442	1,0	1,1
Działalność finansowa i ubezpieczeniowa	1687	916	1093	2,2	2,6
Obsługa rynku nieruchomości ^Δ	452	302	375	0,7	0,9
Działalność profesjonalna, naukowa i techniczna	674	527	474	1,3	1,1
Administrowanie i działalność wspierająca ^Δ	3960	3071	2492	7,3	5,9
Administracja publiczna i obrona narodowa; obowiązkowe zabezpieczenia społeczne	6165	7005	7051	16,7	16,8
Edukacja	6002	6059	6028	14,4	14,4
Opieka zdrowotna i pomoc społeczna	4396	4801	4948	11,4	11,8
Działalność związana z kulturą, rozrywką i rekreacją	1006	1363	1399	3,2	3,3
Pozostała działalność usługowa	225	124	66	0,3	0,2

^a Bez podmiotów gospodarczych o liczbie pracujących do 9 osób; patrz uwagi metodyczne, str. 18, pkt. 3.

Bezrobocie rejestrowaneTABL. 3 (34). **BEZROBOTNI ZAREJESTROWANI I OFERTY PRACY**

Stan w dniu 31 XII

WYSZCZEGÓLNIENIE	2005		2010		2011	
	ogółem	w tym kobiety	ogółem	w tym kobiety	ogółem	w tym kobiety

W LICZBACH BEZWZGLĘDNYCH

Bezrobotni zarejestrowani	6133	3556	4479	2407	4322	2316
z liczby bezrobotnych:						
Dotychczas niepracujący	1042	651	591	344	514	294
Zwolnieni z przyczyn dotyczących zakładu pracy	24	13	191	117	199	131
Posiadający prawo do zasiłku	721	351	691	370	670	374
W wieku mobilnym (18–44 lata)	3777	2369	2815	1665	2680	1585
Pozostający bez pracy powyżej 12 miesięcy	2884	1834	1046	629	1281	729
Stopa bezrobocia rejestrowanego w %	9,1	.	6,4	.	6,2	.
Oferty pracy	154	.	667	.	373	.
Bezrobotni na 1 ofertę pracy	40	.	7	.	12	.

W % OGÓŁU BEZROBOTNYCH

Dotychczas niepracujący	17,0	18,3	13,2	14,3	11,9	12,7
Zwolnieni z przyczyn dotyczących zakładu pracy	0,4	0,4	4,3	4,9	4,6	5,7
Posiadający prawo do zasiłku	11,8	9,9	15,4	15,4	15,5	16,1
W wieku mobilnym (18–44 lata)	61,6	66,6	62,8	69,2	62,0	68,4
Pozostający bez pracy powyżej 12 miesięcy	47,0	51,6	23,4	26,1	29,6	31,5

Źródło: dane Wojewódzkiego Urzędu Pracy w Opolu.

TABL. 4 (35). **BEZROBOTNI NOWO ZAREJESTROWANI I WYREJESTROWANI**

WYSZCZEGÓLNIENIE	2010	2011	2010	2011
	w liczbach bezwzględnych		rok poprzedni=100	
Bezrobotni nowo zarejestrowani	8526	7270	100,9	85,3
w tym kobiety	4158	3571	103,8	85,9
Po raz: pierwszy	2095	1808	98,4	86,3
kolejny	6431	5462	101,8	84,9
Z liczby nowo zarejestrowanych bezrobotnych po:				
Stażu	789	490	133,3	62,1
Szkoleniu	731	114	71,9	15,6
Pracach społecznie użytecznych	152	240	125,6	157,9
Bezrobotni wyrejestrowani	8181	7427	111,1	90,8
w tym kobiety	3847	3662	104,9	95,2
w tym wyrejestrowani z tytułu:				
Podjęcia pracy	3127	3213	122,3	102,8
niesubsydiowanej	2752	3070	121,4	111,6
subsydiowanej	375	143	129,3	38,1
w tym:				
prac interwencyjnych	19	26	x	136,8
robót publicznych	19	16	118,8	84,2
podjęcia działalności gospodarczej	234	55	107,8	23,5
Rozpoczęcia:				
szkolenia	744	112	99,5	15,1
stażu	783	342	114,8	43,7
pracy społecznie użytecznej	185	243	82,2	131,4
Niepotwierdzenia gotowości do pracy	2480	2198	128,8	88,6
Dobrowolnej rezygnacji ze statusu bezrobotnego	228	320	95,4	140,4
Nabycia praw emerytalnych lub rentowych	21	91	87,5	4razy

Źródło: dane Wojewódzkiego Urzędu Pracy w Opolu.

TABL. 5 (36). BEZROBOTNI ZAREJESTROWANI BĘDĄCY W SZCZEGÓLNEJ SYTUACJI NA RYNKU PRACY^a
Stan w dniu 31 XII

WYSZCZEGÓLNIENIE	2005		2010		2011	
	ogółem	w tym kobiety	ogółem	w tym kobiety	ogółem	w tym kobiety
Ogółem	3793	1998	3713	1964
z ogółem:						
Do 25 roku życia	931	533	651	378	565	323
Długotrwale bezrobotni	3827	2375	1747	1006	1895	1066
Powyżej 50 roku życia	1483	694	1297	540	1316	549
Bez kwalifikacji zawodowych	2256	1379	1058	643	1057	631
Bez doświadczenia zawo- wego	852	487	755	428
Samotnie wychowujący co naj- mniej jedno dziecko do 18 ro- ku życia	326 ^b	314 ^b	479	427	509	450
Niepełnosprawni	178	89	197	84	216	99

a W podziale na kategorie bezrobotnych 1 osoba może być wykazana więcej niż jeden raz. b Samotnie wychowujący co najmniej jedno dziecko do 7 roku życia.

Ź r ó d ł o: dane Wojewódzkiego Urzędu Pracy w Opolu.

TABL. 6 (37). BEZROBOTNI ZAREJESTROWANI WEDŁUG WIEKU, POZIOMU WYKSZTAŁCENIA, CZASU POZOSTAWANIA BEZ PRACY ORAZ STAŻU PRACY
Stan w dniu 31 XII

WYSZCZEGÓLNIENIE	2005		2010		2011	
	ogółem	w tym kobiety	ogółem	w tym kobiety	ogółem	w tym kobiety
OGÓŁEM	6133	3556	4479	2407	4322	2316
Według wieku:						
24 lata i mniej	931	533	651	378	565	323
25–34	1660	1081	1401	838	1312	781
35–44	1186	755	763	449	803	481
45–54	1814	1018	973	515	898	508
55 lat i więcej	542	169	691	227	744	223
Według poziomu wykształce- nia:						
Wyższe	822	505	893	569	966	598
Średnie: zawodowe ^a	1321	862	941	551	877	522
ogólnokształcące	685	517	599	381	592	373
Zasadnicze zawodowe	1469	693	863	355	806	332
Gimnazjalne i niższe	1836	979	1183	551	1081	491

a Łącznie z policealnym.

TABL. 6 (37). **BEZROBOTNI ZAREJESTROWANI WEDŁUG WIEKU, POZIOMU WYKSZTAŁCENIA, CZASU POZOSTAWANIA BEZ PRACY ORAZ STAŻU PRACY (dok.)**

Stan w dniu 31 XII

WYSZCZEGÓLNIENIE	2005		2010		2011	
	ogółem	w tym kobiety	ogółem	w tym kobiety	ogółem	w tym kobiety
Według czasu pozostawania bez pracy^{ab}:						
3 miesiące i mniej	1386	669	1671	810	1427	689
3– 6	874	479	859	470	816	448
6–12	989	574	903	498	798	450
12–24	804	469	681	392	771	430
Powyżej 24 miesięcy	2080	1365	365	237	510	299
Według stażu pracy^b:						
Bez stażu pracy	1042	651	591	344	514	294
Ze stażem pracy:						
1 rok i mniej	647	402	753	423	700	396
1– 5	1074	655	931	534	917	530
5–10	767	455	561	330	535	299
10–20	1214	738	722	386	713	388
20–30	1117	607	656	309	645	309
Powyżej 30 lat	272	48	265	81	298	100

^a Od momentu rejestracji w urzędzie pracy. ^b Przedziały zostały domknięte prawostronnie; np. w przedziale 3–6 uwzględniono osoby, które pozostawały bez pracy 3 miesiące i 1 dzień do 6 pełnych miesięcy włącznie.

Źródło: dane Wojewódzkiego Urzędu Pracy w Opolu.

Warunki pracy

TABL. 7 (38). **ZATRUDNIENI W WARUNKACH ZAGROŻENIA^a**

Stan w dniu 31 XII

WYSZCZEGÓLNIENIE	2010	2011	2010	2011
	ogółem		w tym przez jedną grupę czynników	
W LICZBACH BEZWZGLĘDNYCH				
OGÓLEM	4019	4396	3227	3773
zagrożenie związane:				
Ze środowiskiem pracy	1477	1888	859	1438
Z uciążliwością pracy	2248	2260	2090	2103
Z czynnikami mechanicznymi ^b	294	248	278	232

^a Liczeni tylko jeden raz w grupie czynnika przeważającego, tzn. mającego największe szkodliwe znaczenie na danym stanowisku pracy; dane dotyczą podmiotów, w których liczba pracujących przekracza 9 osób. ^b Związanymi z maszynami szczególnie niebezpiecznymi.

TABL. 7 (38). ZATRUDNIENI W WARUNKACH ZAGROŻENIA^a (dok.)
Stan w dniu 31 XII

WYSZCZEGÓLNIENIE	2010	2011	2010	2011
	ogółem		w tym przez jedną grupę czynników	
NA 1000 ZATRUDNIONYCH BADANEJ ZBIOROWOŚCI				
OGÓLEM	143,4	151,8	115,1	130,3
zagrożenie związane:				
Ze środowiskiem pracy	52,7	65,2	30,7	49,7
Z uciążliwością pracy	80,2	78,1	74,6	72,6
Z czynnikami mechanicznymi ^b	10,5	8,6	9,9	8,0

a Liczeni tylko jeden raz w grupie czynnika przeważającego, tzn. mającego największe szkodliwe znaczenie na danym stanowisku pracy; dane dotyczą podmiotów, w których liczba pracujących przekracza 9 osób. b Związanymi z maszynami szczególnie niebezpiecznymi.

TABL. 8 (39). ZATRUDNIENI W WARUNKACH ZAGROŻENIA^a CZYNNIKAMI SZKODLIWYMI I NIEBEZPIECZNYMI DLA ZDROWIA

WYSZCZEGÓLNIENIE	2010	2011	2010	2011
	osobozagrozenia		rok poprzedni=100	
Zagrozenia związane:				
ze środowiskiem pracy	1955	2233	80,7	114,2
w tym:				
substancje chemiczne	64	45	142,2	70,3
pyły przemysłowe	654	555	87,8	84,9
hałas	876	1348	75,6	153,9
wibracja	17	34	130,8	200,0
mikroklimat: gorący	12	–	60,0	x
zimny	36	19	75,0	52,8
z uciążliwością pracy	2889	2808	120,1	97,2
z czynnikami mechanicznymi ^b	655	316	134,2	48,2

a Liczeni tyle razy, na ile czynników są narażeni; dane dotyczą podmiotów, w których liczba pracujących przekracza 9 osób. b Związanymi z maszynami szczególnie niebezpiecznymi.

TABL. 9 (40). POSZKODOWANI W WYPADKACH PRZY PRACY^a

WYSZCZEGÓLNIENIE	2005	2010	2011 ^b	2010	2011 ^b
	w liczbach bezwzględnych			rok poprzedni = 100	
OGÓLEM	866	696	741	109,1	106,5
w tym mężczyźni	623	464	534	105,2	115,1
Z ogółem w wypadkach:					
śmiertelnych	1	2	–	40,0	x
ciężkich	12	5	4	83,3	80,0
lekkich	853	689	737	109,9	107,0
Liczba dni niezdolności do pracy	35124	24164	15537	95,5	64,3
na jednego poszkodowanego ^c	40,6	34,8	33,0	x	x

a Zgłoszone w danym roku; bez wypadków w gospodarstwach indywidualnych w rolnictwie. b Dane wstępne. c Bez osób poszkodowanych w wypadkach śmiertelnych.

Wynagrodzenia

TABL. 10 (41). PRZECIĘTNE MIESIĘCZNE WYNAGRODZENIA BRUTTO^a
WEDŁUG WYBRANYCH SEKCJI

WYSZCZEGÓLNIENIE	2005	2010	2011	2010	2011
	w złotych			rok poprzedni = 100	
OGÓŁEM					
OGÓŁEM	2471,69	3541,80	3714,16	105,6	104,9
w tym:					
Przemysł	2380,70	3724,66	3963,29	103,7	106,4
Budownictwo	1971,01	2974,94	3064,75	108,0	103,0
Handel; naprawa pojazdów samochodowych ^Δ	2084,75	2967,55	3193,66	99,6	107,6
Transport i gospodarka magazynowa	2219,11	2617,81	2709,56	103,5	103,5
Zakwaterowanie i gastronomia ^Δ	1303,03	1820,58	1822,29	99,8	100,1
Informacja i komunikacja	3971,23	4481,98	4368,19	97,0	97,5
Działalność finansowa i ubezpieczeniowa	3942,73	4779,18	4897,07	106,6	102,5
Obsługa rynku nieruchomości ^Δ	2587,37	3309,71	4078,67	107,2	123,2
Działalność profesjonalna, naukowa i techniczna	2159,66	2829,46	3079,85	102,5	108,8
Administrowanie i działalność wspierająca ^Δ	1442,62	2353,23	2171,06	135,5	92,3
Edukacja	2966,29	3749,46	3977,23	103,4	106,1
Opieka zdrowotna i pomoc społeczna	2178,98	3908,05	3929,01	99,9	100,5
Pozostała działalność usługowa	1628,00	2042,54	2183,71	117,6	106,9
w tym SEKTOR PRYWATNY					
RAZEM	2165,39	3096,31	3295,16	107,0	106,4
w tym:					
Przemysł	2313,90	3612,47	3869,04	102,8	107,1
Budownictwo	1971,01	2974,94	3064,75	108,0	103,0
Handel; naprawa pojazdów samochodowych ^Δ	2084,75	2967,55	3193,66	99,6	107,6
Transport i gospodarka magazynowa	1855,52	2448,54	2565,43	104,8	104,8
Zakwaterowanie i gastronomia ^Δ	1163,09	1662,32	1679,98	99,6	101,1
Informacja i komunikacja	3962,43	4328,44	4260,57	95,3	98,4
Działalność finansowa i ubezpieczeniowa	3584,10	4537,89	4721,03	106,3	104,0
Obsługa rynku nieruchomości ^Δ	2564,45	3309,71	3429,53	111,1	103,6
Działalność profesjonalna, naukowa i techniczna	1972,06	2821,87	3059,40	100,9	108,4
Administrowanie i działalność wspierająca ^Δ	1431,80	2343,03	2147,58	136,6	91,7
Edukacja	4606,05	4385,10	5468,15	103,1	124,7
Opieka zdrowotna i pomoc społeczna	1647,24	2788,05	2677,39	100,8	96,0
Pozostała działalność usługowa	1628,00	2042,54	2183,71	117,6	106,9

^a Bez podmiotów gospodarczych o liczbie pracujących do 9 osób; patrz uwagi metodyczne str. 21, pkt 21–23.

INFRASTRUKTURA KOMUNALNA. MIESZKANIA

Infrastruktura komunalna

TABL. 1 (42). **WODOCIĄGI I KANALIZACJA**
Stan w dniu 31 XII

WYSZCZEGÓLNIENIE	2005	2010	2011
Sieć rozdzielcza w km:			
wodociągowa	263,0	286,7	286,7
kanalizacyjna ^a	185,2	279,3	279,8
Połączenia prowadzące do budynków mieszkalnych:			
wodociągowe	8178	8097	8097
kanalizacyjne	4603	7420	7423
Zużycie wody z wodociągów w gospodarstwach domowych (w ciągu roku):			
w dam ³	5141,5	4629,6	4587,8
na 1 mieszkańca ^b w m ³	40,0	36,8	36,5

a Łącznie z kolektorami. b Dla 2011 r. dane tymczasowe.

TABL. 2 (43). **ODBIORCY I ZUŻYCIĘ ENERGII ELEKTRYCZNEJ
W GOSPODARSTWACH DOMOWYCH^a**

WYSZCZEGÓLNIENIE	2005	2010	2011
Odbiorcy (stan w dniu 31 XII)	53485	55321	55732
Zużycie (w ciągu roku):			
w GW·h	110,6	125,6	114,3
w kW·h: na 1 mieszkańca ^b	859,5	999,1	910,2
na 1 odbiorcę	2067,3	2270,5	2051,6

a Łącznie z gospodarstwami domowymi, których głównym źródłem utrzymania jest dochód z użytkownika gospodarstwa indywidualnego w rolnictwie. b Dla 2011 r. dane tymczasowe.

TABL. 3 (44). **SIEĆ GAZOWA ORAZ ODBIORCY I ZUŻYCIĘ GAZU Z SIECI
W GOSPODARSTWACH DOMOWYCH**

Stan w dniu 31 XII

WYSZCZEGÓLNIENIE	2005	2010	2011
Sieć gazowa rozdzielcza w km	216,1	264,9	268,3
Połączenia prowadzące do budynków mieszkalnych	6451	6717	6947
Odbiorcy ^a w tys.	39,2	39,0	38,3

a Bez korzystających z gazomierzy zbiorczych.

TABL. 3 (44). **SIEĆ GAZOWA ORAZ ODBIORCY I ZUŻYCIE GAZU Z SIECI
W GOSPODARSTWACH DOMOWYCH (dok.)**
Stan w dniu 31 XII

WYSZCZEGÓLNIENIE	2005	2010	2011
Zużycie ^a (w ciągu roku):			
w hm ³	16,5	16,4	15,3
na 1 mieszkańca ^b w m ³	128,5	130,7	121,7
na 1 odbiorcę w m ³	421,8	421,0	399,1

a W jednostkach naturalnych, według których następuje rozliczenie z odbiorcami. b Dla 2011 r. dane tymczasowe.

Mieszkania

TABL. 4 (45). **ZASOBY MIESZKANIOWE**
Stan w dniu 31 XII

WYSZCZEGÓLNIENIE	2005	2009	2010
Mieszkania	47115	48452	49174
Izby	166894	172457	175259
Powierzchnia użytkowa mieszkań w tys. m ²	2961,9	3073,4	3123,9
Przeciętna liczba:			
izb w mieszkaniu	3,54	3,56	3,56
osób na 1 mieszkanie	2,72	2,60	2,56
Przeciętna powierzchnia użytkowa w m ² :			
1 mieszkania	62,9	63,4	63,5
na 1 osobę	23,1	24,4	24,8

TABL. 5 (46). **MIESZKANIA ODDANE DO UŻYTKOWANIA**

WYSZCZEGÓLNIENIE	2005	2010	2011	2010	2011
	w liczbach bezwzględnych			rok poprzedni = 100	

OGÓŁEM

Mieszkania	114	727	410	134,4	56,4
Izby	583	2829	1620	132,6	57,3
Powierzchnia użytkowa w m ² :					
mieszkań	17134	51248	35995	126,1	70,2
przeciętna 1 mieszkania	150,3	70,5	87,8	93,9	124,5

w tym w BUDYNKACH INDYWIDUALNYCH

Mieszkania	104	133	85	147,8	63,9
Izby	566	781	516	109,2	66,1
Powierzchnia użytkowa w m ² :					
mieszkań	16847	19610	14793	138,2	75,4
przeciętna 1 mieszkania	162,0	147,4	174,0	93,5	118,0

EDUKACJA I WYCHOWANIE

TABL. 1 (47). EDUKACJA WEDŁUG SZCZEBLI KSZTAŁCENIA

WYSZCZEGÓLNIENIE	2005/06	2010/11	2011/12
SZKOŁY			
Szkoły:			
Podstawowe	24	24	24
Gimnazja	13	15	16
Specjalne przysposabiające do pracy	1	1	1
Zasadnicze zawodowe	7	7	7
Licea ogólnokształcące	8	10	8
Licea profilowane	9	3	2
Technika	10	8	8
Artystyczne ^a	3	3	3
Policealne	44	21	20
Wyższe	4	4	4
Szkoły dla dorosłych:			
Gimnazja	2	3	3
Zasadnicze zawodowe	2	2	2
Licea ogólnokształcące ^b	17	21	22
Licea profilowane	1	–	1
Technika ^c	12	6	6
UCZNIOWIE I STUDENCI			
Szkoły:			
Podstawowe	6641	5759	5886
Gimnazja	4044	3111	3076
Specjalne przysposabiające do pracy	8	28	44
Zasadnicze zawodowe	1449	1353	1203
Licea ogólnokształcące	3785	3458	3203
Licea profilowane	1707	237	216
Technika	2622	3517	3486
Artystyczne ^a	475	437	424
Policealne	3398	3223	3941
Wyższe	31929	33790	32191
Szkoły dla dorosłych:			
Gimnazja	297	329	281
Zasadnicze zawodowe	94	53	47
Licea ogólnokształcące ^b	1666	1786	1824
Licea profilowane	68	–	4
Technika ^c	643	498	417

^a Dające uprawnienia zawodowe. ^{b-c} Łącznie z: ^b – uzupełniającymi liceami ogólnokształcącymi, ^c – technikami uzupełniającymi.

TABL. 1 (47). EDUKACJA WEDŁUG SZCZEBLI KSZTAŁCENIA (dok.)

WYSZCZEGÓLNIENIE	2005/06	2010/11	2011/12
ABSOLWENCI^a			
Szkoły:			
Podstawowe	1204	1008	966
Gimnazja	1459	1052	994
Specjalne przysposabiające do pracy	–	4	4
Zasadnicze zawodowe	381	500	492
Licea ogólnokształcące	1233	1254	1166
Licea profilowane	585	163	76
Technika	672	766	812
Artystyczne ^b	82	72	66
Policealne	1078	1011	851
Wyższe	7370	9428	9983
Szkoły dla dorosłych:			
Gimnazja	96	96	92
Zasadnicze zawodowe	11	7	12
Licea ogólnokształcące	493	516 ^c	494 ^c
Licea profilowane	–	–	–
Technika	292	134 ^d	108 ^d

^a Z poprzedniego roku szkolnego. ^b Dające uprawnienia zawodowe. ^{c-d} Łącznie z: ^c – uzupełniającymi liceami ogólnokształcącymi, ^d – technikami uzupełniającymi.

Ź r ó d ł o: od roku szkolnego 2010/11 dane Ministerstwa Edukacji Narodowej – z wyjątkiem szkół wyższych.

TABL. 2 (48). UCZĄCY SIĘ JEZYKÓW OBCYCH W SZKOŁACH DLA DZIECI I MŁODZIEŻY^a

WYSZCZEGÓLNIENIE	Ogółem	W % ogółu uczniów w szkołach							
		podstawowych	gimnazjach	zasadniczych zawodowych	liceach ogólnokształcących	liceach profilowanych	technikach ^b	policealnych	
NAUCZANIE OBOWIĄZKOWE									
Angielski	2005/06	17418	74,4	92,2	48,5	97,2	97,8	79,2	48,1
	2010/11	16387	95,3	97,3	45,8	99,1	100,0	95,5	–
	2011/12	16424	96,7	97,5	58,1	99,2	100,0	98,4	–
Francuski	2005/06	1054	–	–	–	19,8	–	9,2	4,8
	2010/11	1122	–	8,2	–	18,1	–	6,4	–
	2011/12	1113	–	11,2	–	17,3	–	5,8	–
Niemiecki	2005/06	8149	4,4	11,9	50,3	73,7	96,4	66,0	40,1
	2010/11	9295	5,8	58,0	69,8	77,8	97,9	87,6	–
	2011/12	8835	7,2	70,4	60,4	66,1	100,0	86,1	–

^a W roku szkolnym 2005/06 według stanu w dniu 31 XII, w roku szkolnym 2010/11 i 2011/12 według stanu w dniu 30 IX. ^b Łącznie ze szkołami artystycznymi ogólnokształcącymi dającymi uprawnienia zawodowe.

TABL. 2 (48). UCZĄCY SIĘ JĘZYKÓW OBCYCH W SZKOŁACH DLA DZIECI I MŁODZIEŻY^a (dok.)

WYSZCZEGÓLNIENIE	Ogółem	W % ogółu uczniów w szkołach							
		podstawowych	gimnazjach	zasadniczych zawodowych	liceach ogólnokształcących	liceach profilowanych	technikach ^b	policealnych	
NAUCZANIE OBOWIĄZKOWE (dok.)									
Rosyjski	2005/06	126	–	0,6	–	1,5	2,7	–	–
	2010/11	87	–	1,0	–	1,6	–	–	–
	2011/12	–	–	–	–	–	–	–	–
Hiszpański	2005/06	133	0,6	0,6	–	1,9	–	–	–
	2010/11	100	–	–	–	2,9	–	–	–
	2011/12	95	–	–	–	3,0	–	–	–
NAUCZANIE DODATKOWE^c									
Angielski	2005/06	1386	18,3	1,8	–	–	–	–	11,3
	2010/11	273	3,6	0,4	–	0,8	–	0,7	–
	2011/12	185	2,1	1,2	–	0,7	–	–	–
Francuski	2005/06	606	6,5	3,9	–	–	–	–	1,8
	2010/11	333	4,8	1,8	–	–	–	–	–
	2011/12	276	4,4	0,6	–	–	–	–	–
Niemiecki	2005/06	1641	1,2	36,4	–	–	–	–	8,6
	2010/11	1577	20,5	12,5	–	0,3	–	–	–
	2011/12	1688	16,0	13,3	–	10,6	–	–	–
Inny	2005/06	214	0,8	0,9	–	0,4	–	–	13,1
	2010/11	180	0,7	1,0	–	3,2	–	–	–
	2011/12	312	0,7	2,0	–	6,6	–	–	–

a W roku szkolnym 2005/06 według stanu w dniu 31 XII, w roku szkolnym 2010/11 i 2011/12 według stanu w dniu 30 IX. b Łącznie ze szkołami artystycznymi ogólnokształcącymi dającymi uprawnienia zawodowe. c Prowadzone w ramach godzin będących do dyspozycji dyrektora szkoły.

Źródło: od roku szkolnego 2010/11 dane Ministerstwa Edukacji Narodowej.

TABL. 3 (49). SZKOŁY PODSTAWOWE DLA DZIECI I MŁODZIEŻY

WYSZCZEGÓLNIENIE	2005/06	2010/11	2011/12
Szkoły	24	24	24
Pomieszczenia szkolne	373	406	409
Uczniowie	6641	5759	5886
w tym kobiety	3301	2744	2800
w tym I klasa	993	1006	1113
w tym kobiety	494	476	534
Absolwenci ^a	1204	1008	966
w tym kobiety	614	514	462

a Z poprzedniego roku szkolnego.

Źródło: od roku szkolnego 2010/11 dane Ministerstwa Edukacji Narodowej.

TABL. 4 (50). **GIMNAZJA**

WYSZCZEGÓLNIENIE	2005/06	2010/11	2011/12	2005/06	2010/11	2011/12
	ogółem			w tym dla dzieci i młodzieży		
Szkoły	15	18	19	13	15	16
Pomieszczenia szkolne	219	237	262	219	237	262
Uczniowie	4341	3440	3357	4044	3111	3076
w tym kobiety	2067	1657	1625	1997	1563	1540
w tym I klasa	1292	1122	1090	1229	1058	1048
w tym kobiety	637	560	504	623	535	499
Absolwenci ^a	1555	1148	1086	1459	1052	994
w tym kobiety	727	552	520	706	522	493

a Z poprzedniego roku szkolnego.

Ź r ó d ł o: od roku szkolnego 2010/11 dane Ministerstwa Edukacji Narodowej.

TABL. 5 (51). **ZASADNICZE SZKOŁY ZAWODOWE**

WYSZCZEGÓLNIENIE	2005/06	2010/11	2011/12	2005/06	2010/11	2011/12
	ogółem			w tym dla młodzieży		
Szkoły	9	9	9	7	7	7
Pomieszczenia szkolne	84	42	42	73	42	42
Uczniowie	1543	1406	1250	1449	1353	1203
w tym kobiety	454	457	441	435	438	423
w tym I klasa	643	535	471	600	505	450
w tym kobiety	201	206	163	192	194	152
Absolwenci ^a	392	507	504	381	500	492
w tym kobiety	120	158	152	118	156	146

a Z poprzedniego roku szkolnego.

Ź r ó d ł o: od roku szkolnego 2010/11 dane Ministerstwa Edukacji Narodowej.

TABL. 6 (52). **UCZNIOWIE I ABSOLWENCI ZASADNICZYCH SZKÓŁ ZAWODOWYCH WEDŁUG GRUP KIERUNKÓW KSZTAŁCENIA**

GRUPY KIERUNKÓW KSZTAŁCENIA ^a	2010/11	2011/12	2010/11	2011/12	2010/11	2011/12	2010/11	2011/12
	uczniowie		w tym kobiety		absolwenci ^b		w tym kobiety	
OGÓŁEM								
OGÓŁEM	1406	1250	457	441	507	504	158	152
Artystyczne	14	11	5	2	4	6	2	4
Ekonomiczne i administracyjne	87	90	78	82	49	36	40	33
Inżynieryjno-techniczne	536	447	7	1	192	188	–	–
Produkcji i przetwórstwa	146	137	30	38	51	44	11	9
Architektury i budownictwa	206	163	–	–	74	102	–	–
Rolnicze, leśne i rybactwa	3	5	1	2	–	–	–	–
Medyczne	3	3	3	3	–	3	–	3
Usług dla ludności	411	394	333	313	137	125	105	103

a Zgodnie z Międzynarodową Standardową Klasyfikacją Edukacji (ISCED'97). b Z poprzedniego roku szkolnego.

TABL. 6 (52). UCZNIOWIE I ABSOLWENCI ZASADNICZYCH SZKÓŁ ZAWODOWYCH WEDŁUG GRUP KIERUNKÓW KSZTAŁCENIA (dok.)

GRUPY KIERUNKÓW KSZTAŁCENIA ^a	2010/11	2011/12	2010/11	2011/12	2010/11	2011/12	2010/11	2011/12
	uczniowie		w tym kobiety		absolwenci ^b		w tym kobiety	
w tym w SZKOŁACH DLA MŁODZIEŻY								
RAZEM	1353	1203	438	423	500	492	156	146
Artystyczne	14	11	5	2	4	6	2	4
Ekonomiczne i administracyjne	73	75	65	67	47	32	38	30
Inżynieryjno-techniczne	508	426	4	1	187	186	–	–
Produkcji i przetwórstwa	146	137	30	38	51	44	11	9
Architektury i budownictwa	198	155	–	–	74	99	–	–
Rolnicze, leśne i rybactwa	3	5	1	2	–	–	–	–
Medyczne	–	–	–	–	–	–	–	–
Usług dla ludności	411	394	333	313	137	125	105	103

^a Zgodnie z Międzynarodową Standardową Klasyfikacją Edukacji (ISCED'97). ^b Z poprzedniego roku szkolnego.

Źródło: dane Ministerstwa Edukacji Narodowej.

TABL. 7 (53). LICEA OGÓLNOKSZTAŁCĄCE

WYSZCZEGÓLNIENIE	2005/06	2010/11	2011/12	2005/06	2010/11	2011/12
	ogółem ^a			w tym dla młodzieży		
Szkoły	25	31	30	8	10	8
Pomieszczenia szkolne	179	168	161	179	168	155
Uczniowie	5451	5244	5027	3785	3458	3203
w tym kobiety	3051	3118	3034	2285	2237	2124
w tym I klasa	2156	2033	1896	1331	1121	963
w tym kobiety	1191	1115	1112	824	709	667
Absolwenci ^b	1726	1770	1660	1233	1254	1166
w tym kobiety	1044	1073	1052	792	788	758

^a Łącznie z uzupełniającymi liceami ogólnokształcącymi. ^b Z poprzedniego roku szkolnego; w roku szkolnym 2005/06 bez absolwentów uzupełniających liceów ogólnokształcących.

Źródło: od roku szkolnego 2010/11 dane Ministerstwa Edukacji Narodowej.

TABL. 8 (54). LICEA PROFILOWANE

WYSZCZEGÓLNIENIE	2005/06	2010/11	2011/12	2005/06	2010/11	2011/12
	ogółem			w tym dla młodzieży		
Szkoły	10	3	3	9	3	2
Pomieszczenia szkolne	66	65	65	66	65	65
Uczniowie	1775	237	220	1707	237	216
w tym kobiety	1003	206	190	975	206	188
w tym I klasa	596	60	72	554	60	68
w tym kobiety	345	54	60	324	54	58
Absolwenci ^a	585	163	76	585	163	76
w tym kobiety	348	127	66	348	127	66

^a Z poprzedniego roku szkolnego.

Źródło: od roku szkolnego 2010/11 dane Ministerstwa Edukacji Narodowej.

TABL. 9 (55). **UCZNIOWIE I ABSOLWENCI LICEÓW PROFILOWANYCH WEDŁUG PROFILI KSZTAŁCENIA**

PROFILE KSZTAŁCENIA ^a	2010/11	2011/12	2010/11	2011/12	2010/11	2011/12	2010/11	2011/12
	uczniowie		w tym kobiety		absolwenci ^b		w tym kobiety	
OGÓŁEM								
OGÓŁEM	237	220	206	190	163	76	127	66
Ekonomiczno-admini- stracyjny	–	4	–	2	25	–	18	–
Socjalny	232	216	204	188	95	71	85	64
Usługowo-gospodarczy	–	–	–	–	11	–	11	–
Zarządzanie informacją	5	–	2	–	32	5	13	2
w tym w SZKOŁACH DLA MŁODZIEŻY								
RAZEM	237	216	206	188	163	76	127	66
Ekonomiczno-admini- stracyjny	–	–	–	–	25	–	18	–
Socjalny	232	216	204	188	95	71	85	64
Usługowo-gospodarczy	–	–	–	–	11	–	11	–
Zarządzanie informacją	5	–	2	–	32	5	13	2

a Zgodnie z rozporządzeniem Ministra Edukacji Narodowej i Sportu z dnia 26 II 2002 r. (Dz. U. Nr 50 poz. 451 z późniejszymi zmianami). b Z poprzedniego roku szkolnego.

Ź r ó d ł o: dane Ministerstwa Edukacji Narodowej.

TABL. 10 (56). **TECHNIKA^a**

WYSZCZEGÓLNIENIE	2005/06	2010/11	2011/12	2005/06	2010/11	2011/12
	ogółem ^b			w tym dla młodzieży		
Szkoły	25	17	17	13	11	11
Pomieszczenia szkolne	154	193	195	154	193	195
Uczniowie	3740	4452	4327	3097	3954	3910
w tym kobiety	1334	1733	1726	1188	1682	1699
klasa I	1295	1365	1287	1031	1110	1097
w tym kobiety	450	504	494	401	479	483
Absolwenci ^c	1046	972	986	754	838	878
w tym kobiety	455	358	361	354	350	346

a Łącznie ze szkołami artystycznymi dającymi uprawnienia zawodowe. b Łącznie z technikami uzupełniającymi. c Z poprzedniego roku szkolnego; w roku szkolnym 2005/06 bez absolwentów techników uzupełniających.

Ź r ó d ł o: od roku szkolnego 2010/11 dane Ministerstwa Edukacji Narodowej.

TABL. 11 (57). UCZNIOWIE I ABSOLWENCI TECHNIKÓW^a WEDŁUG GRUP KIERUNKÓW KSZTAŁCENIA

GRUPY KIERUNKÓW KSZTAŁCENIA ^b	2010/11	2011/12	2010/11	2011/12	2010/11	2011/12	2010/11	2011/12
	uczniowie		w tym kobiety		absolwenci ^c		w tym kobiety	
OGÓŁEM ^d								
OGÓŁEM	4452	4327	1733	1726	972	986	358	361
Artystyczne	456	456	307	288	72	66	51	52
Społeczne	300	318	237	247	59	55	46	48
Ekonomiczne i admini- stracyjne	403	452	198	225	30	42	20	28
Fizyczne	40	70	29	48	–	–	–	–
Informatyczne	478	477	34	57	93	123	6	2
Inżynieryjno-techniczne	1088	1021	2	5	292	297	1	1
Produkcji i przetwórstwa	48	38	–	–	23	13	–	–
Architektury i budownic- twa	588	574	203	202	144	145	44	46
Rolnicze, leśne i rybac- twa	29	41	22	30	–	–	–	–
Usług dla ludności	926	820	650	596	221	216	163	164
Usług transportowych ..	33	30	4	4	–	–	–	–
Ochrony środowiska	63	30	47	24	38	29	27	20
w tym w SZKOŁACH DLA MŁODZIEŻY								
RAZEM	3954	3910	1682	1699	838	878	350	346
Artystyczne	456	456	307	288	72	66	51	52
Społeczne	300	318	237	247	59	55	46	48
Ekonomiczne i admini- stracyjne	371	436	182	219	25	33	15	22
Fizyczne	40	70	29	48	–	–	–	–
Informatyczne	478	477	34	57	93	123	6	2
Inżynieryjno-techniczne	799	755	1	4	213	232	1	–
Produkcji i przetwórstwa	14	14	–	–	7	7	–	–
Architektury i budownic- twa	529	517	203	202	123	130	44	46
Rolnicze, leśne i rybac- twa	29	41	22	30	–	–	–	–
Usług dla ludności	842	766	616	576	208	203	160	156
Usług transportowych ..	33	30	4	4	–	–	–	–
Ochrony środowiska	63	30	47	24	38	29	27	20

a Łącznie ze szkołami artystycznymi dającymi uprawnienia zawodowe. b Zgodnie z Międzynarodową Standardową Klasyfikacją Edukacji (ISCED'97). c Z poprzedniego roku szkolnego. d Łącznie z technikami uzupełniającymi.

Ź r ó d ł o: dane Ministerstwa Edukacji Narodowej.

TABL. 12 (58). SZKOŁY POLICEALNE

WYSZCZEGÓLNIENIE	2005/06	2010/2011	2011/2012
Szkoły	44	21	20
Pomieszczenia szkolne	103	56	47
Uczniowie	3398	3223	3941
w tym kobiety	2292	2321	2904
klasa I	1795	2223	3001
w tym kobiety	1111	1585	2196
Absolwenci ^a	1078	1011	851
w tym kobiety	795	723	683

a Z poprzedniego roku szkolnego.

Ź r ó d ł o: od roku szkolnego 2010/11 dane Ministerstwa Edukacji Narodowej.

TABL. 13 (59). UCZNIOWIE I ABSOLWENCI SZKÓŁ POLICEALNYCH WEDŁUG GRUP KIERUNKÓW KSZTAŁCENIA

GRUPY KIERUNKÓW KSZTAŁCENIA ^a LATA	Uczniowie		Absolwenci ^b	
	ogółem	w tym kobiety	ogółem	w tym kobiety
OGÓŁEM	2010/11	2321	1011	723
	2011/12	2904	851	683
Pedagogiczne	2010/11	345	179	142
	2011/12	361	102	75
Ekonomiczne i administra- cyjne	2010/11	703	139	112
	2011/12	1219	143	130
Informatyczne	2010/11	81	38	2
	2011/12	255	24	3
Inżynieryjno-techniczne	2010/11	23	14	5
	2011/12	60	15	3
Architektury i budownictwa ..	2010/11	4	14	–
	2011/12	19	18	4
Weterynaryjne	2010/11	–	–	–
	2011/12	55	–	–
Medyczne	2010/11	342	189	113
	2011/12	495	216	177
Opieki społecznej	2010/11	5	12	12
	2011/12	–	5	5
Usług dla ludności	2010/11	453	204	191
	2011/12	752	199	195
Ochrony i bezpieczeństwa ...	2010/11	228	57	19
	2011/12	554	58	30
Pozostałe	2010/11	137	165	127
	2011/12	171	71	61

a Zgodnie z Międzynarodową Standardową Klasyfikacją Edukacji (ISCED'97). b Z poprzedniego roku szkolnego.

Ź r ó d ł o: dane Ministerstwa Edukacji Narodowej.

TABL. 14 (60). **STUDENCI SZKÓŁ WYŻSZYCH WEDŁUG SYSTEMÓW STUDIÓW, TYPÓW SZKÓŁ I GRUP KIERUNKÓW^a STUDIÓW**

WYSZCZEGÓLNIENIE		Ogółem	Systemy studiów		Z ogółem – kobiety		
			stacjo- nane	niesta- cjonarne	razem	systemy studiów	
						stacjo- nane	niesta- cjonarne
OGÓLEM	2005/06	31929	16264 ^b	15665 ^c	17542	8649 ^b	8893 ^c
	2010/11	33790	18690	15100	20690	11185	9505
	2011/12	32191	19060	13131	19701	11573	8128
UNIWERSYTETY	2010/11	16138	10179	5959	11974	7385	4589
	2011/12	15214	10476	4738	11344	7628	3716
Pedagogiczne	2010/11	4295	1965	2330	3822	1706	2116
	2011/12	3934	2018	1916	3531	1775	1756
Artystyczne	2010/11	20	20	–	14	14	–
	2011/12	32	32	–	18	18	–
Humanistyczne ^d	2010/11	2962	2335	627	2023	1563	460
	2011/12	2431	2093	338	1675	1434	241
Spoleczne	2010/11	3624	2347	1277	2674	1680	994
	2011/12	3418	2382	1036	2525	1726	799
Dziennikarstwa i infor- macji	2010/11	239	168	71	167	125	42
	2011/12	287	233	54	197	166	31
Ekonomiczne i admi- nistracyjne	2010/11	1399	884	515	938	604	334
	2011/12	1560	1137	423	1059	755	304
Prawne	2010/11	1119	586	533	696	387	309
	2011/12	1237	727	510	769	469	300
Biologiczne	2010/11	621	482	139	466	375	91
	2011/12	487	411	76	365	312	53
Fizyczne	2010/11	347	347	–	248	248	–
	2011/12	275	275	–	218	218	–
Matematyczne i sta- tystyczne	2010/11	228	228	–	175	175	–
	2011/12	200	200	–	155	155	–
Informatyczne	2010/11	353	174	179	41	24	17
	2011/12	307	209	98	38	26	12
Inżynieryjno-techniczne	2010/11	526	349	177	424	277	147
	2011/12	601	438	163	488	347	141
Opieki społecznej	2010/11	196	112	84	175	101	74
	2011/12	175	115	60	154	102	52
Ochrony środowiska ...	2010/11	209	182	27	111	106	5
	2011/12	158	140	18	81	78	3
Ochrony i bezpie- czeństwa	2010/11	–	–	–	–	–	–
	2011/12	112	66	46	71	47	24
WYŻSZE SZKOŁY TECHNICZNE	2010/11	10755	7379	3376	3910	2868	1042
	2011/12	10664	7441	3223	3903	2993	910
Pedagogiczne	2010/11	1053	662	391	302	204	98
	2011/12	836	545	291	246	165	81
Spoleczne	2010/11	583	496	87	369	305	64
	2011/12	687	579	108	453	373	80

^a Zgodnie z Międzynarodową Standardową Klasyfikacją Edukacji (ISCED '97). ^b Studia dzienne. ^c Studia wieczorowe i zaoczne. ^d Łącznie z teologią.

TABL. 14 (60). **STUDENCI SZKÓŁ WYŻSZYCH WEDŁUG SYSTEMÓW STUDIÓW, TYPÓW SZKÓŁ I GRUP KIERUNKÓW^a STUDIÓW (dok.)**

WYSZCZEGÓLNIENIE		Ogółem	Systemy studiów		Z ogółem – kobiety		
			stacjo- narne	niesta- cjonarne	razem	systemy studiów	
						stacjo- narne	niesta- cjonar- ne
WYŻSZE SZKOŁY TECHNICZNE (dok.)							
Ekonomiczne i admi- nistracyjne	2010/11	1686	1242	444	960	740	220
	2011/12	1475	1109	366	843	668	175
Informatyczne	2010/11	919	676	243	65	50	15
	2011/12	941	682	259	59	47	12
Inżynieryjno-techniczne	2010/11	1552	975	577	78	68	10
	2011/12	1694	1068	626	106	97	9
Produkcji i przetwór- stwa	2010/11	1080	780	300	396	334	62
	2011/12	1092	760	332	414	342	72
Architektury i budow- nictwa	2010/11	1403	984	419	354	295	59
	2011/12	1645	1163	482	479	405	74
Medyczne	2010/11	1005	490	515	666	324	342
	2011/12	925	510	415	642	369	273
Usług dla ludności	2010/11	969	726	243	516	387	129
	2011/12	845	676	169	453	355	98
Ochrony środowiska ...	2010/11	453	296	157	179	136	43
	2011/12	447	272	175	171	135	36
Ochrony i bezpie- czeństwa	2010/11	52	52	–	25	25	–
	2011/12	77	77	–	37	37	–
WYŻSZE SZKOŁY EKONOMICZNE							
Pedagogiczne	2010/11	5473	317	5156	3543	204	3339
	2011/12	4972	261	4711	3255	156	3099
Społeczne	2010/11	2209	124	2085	1696	104	1592
	2011/12	2094	81	2013	1606	69	1537
Ekonomiczne i admi- nistracyjne	2010/11	619	–	619	384	–	384
	2011/12	364	–	364	231	–	231
Opieki społecznej	2010/11	2645	193	2452	1463	100	1363
	2011/12	2502	180	2322	1407	87	1320
WYŻSZE SZKOŁY ZAWODOWE	2010/11	–	–	–	–	–	–
	2011/12	12	–	12	11	–	11
Medyczne	2010/11	1424	815	609	1263	728	535
	2011/12	1341	882	459	1199	796	403
Usług dla ludności	2010/11	1281	701	580	1120	614	506
	2011/12	1098	678	420	956	592	364
Usług dla ludności	2010/11	143	114	29	143	114	29
	2011/12	243	204	39	243	204	39

a Zgodnie z Międzynarodową Standardową Klasyfikacją Edukacji (ISCED '97).

TABL. 15 (61). **ABSOLWENCI^a SZKÓŁ WYŻSZYCH WEDŁUG SYSTEMÓW STUDIÓW, TYPÓW SZKÓŁ I GRUP KIERUNKÓW^b STUDIÓW**

WYSZCZEGÓLNIENIE		Ogółem	Systemy studiów		Z ogółem – kobiety		
			stacjo- narne	niesta- cjonarne	razem	systemy studiów	
						stacjo- narne	niesta- cjonarne
OGÓŁEM	2005/06	7370	2579 ^c	4791 ^d	4742	1518 ^c	3224 ^d
	2010/11	9428	4883	4545	6249	3183	3066
	2011/12	9983	4809	5174	6804	3135	3669
UNIWERSYTETY	2010/11	4466	2662	1804	3479	2014	1465
	2011/12	4672	2680	1992	3651	2065	1586
Pedagogiczne	2010/11	1324	552	772	1206	508	698
	2011/12	1441	575	866	1303	506	797
Humanistyczne ^e	2010/11	966	698	268	715	504	211
	2011/12	903	641	262	659	462	197
Społeczne	2010/11	948	562	386	685	390	295
	2011/12	1026	601	425	774	449	325
Ekonomiczne i admi- nistracyjne	2010/11	298	127	171	230	91	139
	2011/12	341	198	143	256	149	107
Prawne	2010/11	147	74	73	93	46	47
	2011/12	151	78	73	90	52	38
Biologiczne	2010/11	231	157	74	177	126	51
	2011/12	200	143	57	152	115	37
Fizyczne	2010/11	145	145	–	106	106	–
	2011/12	95	95	–	79	79	–
Matematyczne i statys- tyczne	2010/11	74	74	–	59	59	–
	2011/12	90	90	–	73	73	–
Informatyczne	2010/11	31	31	–	1	1	–
	2011/12	90	28	62	9	4	5
Inżynieryjno-techniczne	2010/11	73	56	17	51	39	12
	2011/12	186	112	74	150	89	61
Opieki społecznej	2010/11	95	95	–	86	86	–
	2011/12	47	31	16	45	30	15
Ochrony środowiska	2010/11	134	91	43	70	58	12
	2011/12	102	88	14	61	57	4
WYŻSZE SZKOŁY TECHNICZNE	2010/11	2877	1910	967	1299	916	383
	2011/12	2811	1837	974	1258	822	436
Pedagogiczne	2010/11	449	268	181	171	104	67
	2011/12	463	265	198	139	79	60
Społeczne	2010/11	283	242	41	194	164	30
	2011/12	211	178	33	146	121	25

^a Z poprzedniego roku akademickiego. ^b Zgodnie z Międzynarodową Standardową Klasyfikacją Edukacji (ISCED '97). ^c Studia dzienne. ^d Studia wieczorowe i zaoczne. ^e Łącznie z teologią.

TABL. 15 (61). **ABSOLWENCI^a SZKÓŁ WYŻSZYCH WEDŁUG SYSTEMÓW STUDIÓW, TYPÓW SZKÓŁ I GRUP KIERUNKÓW^b STUDIÓW (dok.)**

WYSZCZEGÓLNIENIE		Ogółem	Systemy studiów		Z ogółem – kobiety		
			stacjo- narne	niesta- cjonarne	razem	systemy studiów	
						stacjo- narne	niesta- cjonarne
WYŻSZE SZKOŁY TECHNICZNE (dok.)							
Ekonomiczne i admi- nistracyjne	2010/11	367	295	72	278	231	47
	2011/12	461	344	117	308	234	74
Informatyczne	2010/11	235	188	47	20	15	5
	2011/12	184	140	44	10	8	2
Inżynieryjno-techniczne	2010/11	299	197	102	17	15	2
	2011/12	218	131	87	10	5	5
Produkcji i przetwó- stwa	2010/11	183	128	55	68	59	9
	2011/12	189	137	52	69	55	14
Architektury i budow- nictwa	2010/11	215	143	72	56	41	15
	2011/12	190	145	45	39	29	10
Medyczne	2010/11	375	158	217	236	110	126
	2011/12	438	183	255	316	133	183
Usług dla ludności	2010/11	278	154	124	177	111	66
	2011/12	320	229	91	168	119	49
Ochrony środowiska ...	2010/11	193	137	56	82	66	16
	2011/12	137	85	52	53	39	14
WYŻSZE SZKOŁY EKONOMICZNE		2010/11 1641	99 97	1542 1829	1078 1357	69 73	1009 1284
Pedagogiczne	2010/11	536	46	490	388	43	345
	2011/12	726	42	684	584	37	547
Społeczne	2010/11	212	6	206	124	4	120
	2011/12	284	–	284	184	–	184
Ekonomiczne i admi- nistracyjne	2010/11	893	47	846	566	22	544
	2011/12	916	55	861	589	36	553
WYŻSZE SZKOŁY ZAWODOWE		2010/11 444	212 195	232 379	393 538	184 175	209 363
Medyczne	2010/11	444	212	232	393	184	209
	2011/12	574	195	379	538	175	363

^a Z poprzedniego roku akademickiego. ^b Zgodnie z Międzynarodową Standardową Klasyfikacją Edukacji (ISCED '97).

TABL. 16 (62). **STUDENCI SZKÓŁ WYŻSZYCH OTRZYMUJĄCY STYPENDIA^a**
Stan w listopadzie

SZKOŁY WYŻSZE	2005/06	2010/11	2011/12		
			ogółem	w tym stypendia o charakterze socjalnym	otrzymujący stypendia w % ogółu studentów
OGÓŁEM	9199	7922	6164	3901	19,1
Uniwersytety	4245	3863	3071	1976	20,2
Wyższe szkoły techniczne	3273	2456	1976	1402	18,5
Wyższe szkoły ekonomiczne	1580	1244	916	381	18,4
Wyższe szkoły zawodowe	101	359	201	142	15,0

a W podziale według stypendiów 1 osoba może być wykazana więcej niż 1 raz.

TABL. 17 (63). **DOMY I STOŁÓWKI STUDENCKIE**
Stan w listopadzie

WYSZCZEGÓLNIENIE	2005/06	2010/11	2011/12
DOMY STUDENCKIE			
Domy	11	10	10
Miejsca	3546	3338	3358
Studenci korzystający	3220	3027	3175
w % ogółu studentów	10,1	9,0	9,9
STOŁÓWKI STUDENCKIE			
Stołówki	1	1	2
Miejsca konsumenckie	85	85	185

TABL. 18 (64). **WYCHOWANIE PRZEDSZKOLNE**

WYSZCZEGÓLNIENIE	2005/06	2010/11	2011/12
Placówki	37	40	41
W tym przedszkola	37	39	41
Miejsca w przedszkolach	3364	3758	3858
Oddziały	146	159	163
W tym w przedszkolach	146	158	163
Dzieci	3267	3690	3707
W tym w przedszkolach	3267	3675	3707
na 1000 dzieci ^a w wieku:			
3–5 lat	751	922	938
3–6	795	902	877
6 lat	919	837	680
na 1 przedszkole	88	94	90
na 100 miejsc	97	98	96

a Dla 2011 r. dane tymczasowe.

Źródło: od roku szkolnego 2010/11 dane Ministerstwa Edukacji Narodowej.

OCHRONA ZDROWIA I OPIEKA SPOŁECZNA

TABL. 1 (65). **AMBULATORYJNA OPIEKA ZDROWOTNA^a**
Stan w dniu 31 XII

WYSZCZEGÓLNIENIE	2005	2010	2011
Zakłady opieki zdrowotnej	58	92	98
Praktyki lekarskie ^b	49	46	54
Porady udzielone ^c w tys.	1252,0	1359,3	1350,2
przez: lekarzy	1157,8	1222,2	1178,7
lekarzy stomatologów	94,2	137,1	171,5
Porady udzielone ^c na 1 mieszkańca ^d	9,7	10,8	10,7
przez: lekarzy	9,0	9,7	9,4
lekarzy stomatologów	0,7	1,1	1,4

^a W 2005 r. łącznie z jednostkami służby medycyny pracy. ^b Dane obejmują podmioty, które podpisały kontrakty z NFZ lub organem, który utworzył zakład opieki zdrowotnej. ^c W ciągu roku; łącznie z poradami udzielonymi w izbach szpitali ogólnych. ^d Dane dla 2011 r. dane tymczasowe.

TABL. 2 (66). **SZPITALA I APTEKI**
Stan w dniu 31 XII

WYSZCZEGÓLNIENIE	2005	2010	2011
Szpitala ogólne	5	4	4
Łóżka w szpitalach ogólnych	1217	1246	1246
Apteki ogólnodostępne	50	47	48
Farmaceuci pracujący w aptekach	113	106	111

Ź r ó ł o: dane w zakresie szpitali – Opolski Urząd Wojewódzki, Opolskie Centrum Zdrowia Publicznego.

TABL. 3 (67). **ŻŁOBKI^a**
Stan w dniu 31 XII

WYSZCZEGÓLNIENIE	2005	2010	2011
Żłobki	4	4	5
Miejsca w żłobkach	280	280	374
Dzieci przebywające ^b	517	500	564
Dzieci w żłobkach na 1000 dzieci ^c w wieku do lat 3	97,1	92,1	113,1

^a W 2011 r. ponadto działały 2 jednostki prowadzące działalność gospodarczą polegającą na sprawowaniu opieki nad dziećmi do lat 3 (55 miejsc; 79 dzieci przebywających). ^b W ciągu roku. ^c Dla 2011 r. dane tymczasowe.

TABL. 4 (68). PLACÓWKI STACJONARNEJ POMOCY SPOŁECZNEJ
Stan w dniu 31 XII

WYSZCZEGÓLNIENIE	2005	2010	2011
Domy i zakłady	4	5	5
Miejsca	390	363	337
na 1000 ludności ^a	3,0	2,9	2,8
Mieszkańcy	381	405	320
na 1000 ludności ^a	3,0	3,2	2,6

a Dla 2011r. w zakresie ludności wykorzystano dane opracowane na bazie wyników NSP 2011.

TABL. 5 (69). RODZINY ZASTĘPCZE ORAZ OSOBY PROWADZĄCE RODZINY ZASTĘPCZE
Stan w dniu 31 XII

WYSZCZEGÓLNIENIE	2005	2010	2011
OGÓŁEM	144	136	135
według wieku osoby pełniącej funkcję rodziny zastępczej:			
30 lat i mniej	11	11	11
31– 40	10	14	16
41– 50	29	26	22
51– 60	51	52	61
61 lat i więcej	43	33	25
Osoby samotne	62	52	60
Małżeństwa	82	84	75

TABL. 6 (70). DZIECI WEDŁUG WIEKU W RODZINACH ZASTĘPCZYCH^a
Stan w dniu 31 XII

WYSZCZEGÓLNIENIE	2005	2010	2011
OGÓŁEM	193	175	187
W tym do 18 roku życia	189	171	181
0 – 3 lata	24	14	19
4 – 6	23	20	15
7 –13	75	72	91
14–18 lat	67	65	56

a Łącznie z dziećmi nie będącymi pod nadzorem sądów.

TABL. 7 (71). PLACÓWKI OPIEKUŃCZO-WYCHOWAWCZE DLA DZIECI I MŁODZIEŻY

Stan w dniu 31 XII

WYSZCZEGÓLNIENIE	2005			2010			2011		
	pla- cówki	miejsca	wycho- wan- kowie	pla- cówki	miejsca	wycho- wan- kowie	pla- cówki	miejsca	wycho- wan- kowie
Wsparcia dziennego	16	426	361	11	283	227	11	280	230
opiekuńcze	13	341	276	8	198	155	8	200	164
specjalistyczne	3	85	85	3	85	72	3	80	66
Całodobowe	2	80	69	2	90	79	2	90	79
socjalizacyjne	1	30	30	1	30	30	1	30	30
wielofunkcyjne	1	50	39	1	60	49	1	60	49

KULTURA I TURYSTYKA

TABL. 1 (72). BIBLIOTEKI PUBLICZNE^a

Stan w dniu 31 XII

WYSZCZEGÓLNIENIE	2005	2010	2011
Placówki biblioteczne	20	19	17
Księgozbiór w tys. wol.	539,8	570,9	565,5
Czytelnicy (w ciągu roku) w tys.	25,4	24,3	33,9
Wypożyczenia ^b (w ciągu roku):			
w tys. woluminów	705,3	670,4	631,7
na 1 czytelnika w wol.	27,7	27,6	18,6
Liczba ludności ^c na 1 placówkę biblioteczną	6413	6616	7202

^a Łącznie z filiami i punktem bibliotecznym. ^b Bez wypożyczeń międzybibliotecznych. ^c Dla 2011r. w zakresie ludności wykorzystano dane opracowane na bazie wyników NSP 2011.

TABL. 2 (73). MUZEA

Stan w dniu 31 XII

WYSZCZEGÓLNIENIE	2005	2010	2011
Muzea	3	2	3
Muzealia	39336	43585	46917
Wystawy czasowe	26	27	27
Zwiedzający muzea (w ciągu roku) w tys.	102,1	82,5	88,6
w tym młodzież szkolna ^a	42,5	31,3	28,7

^a Zwiedzająca w zorganizowanych grupach.

TABL. 3 (74). **TEATRY I INSTYTUCJE MUZYCZNE**

WYSZCZEGÓLNIENIE	2005	2010	2011
INSTYTUCJE – stan w dniu 31 XII			
OGÓŁEM	3	3	3
Teatry: dramatyczne	1	1	1
lalkowe	1	1	1
Filharmonie	1	1	1
MIEJSCA NA WIDOWNI W STAŁEJ SALI – stan w dniu 31 XII			
OGÓŁEM	1726	1755	1755
Teatry: dramatyczne	1013	837	837
lalkowe	205	303	303
Filharmonie	508	615	615
PRZEDSTAWIENIA I KONCERTY ^a			
OGÓŁEM	881	918	951
Teatry: dramatyczne	231	263	254
lalkowe	288	412	347
Filharmonie	362	243	350
WIDZOWIE I SŁUCHACZE ^a w tys.			
OGÓŁEM	184,3	154,1	184,5
Teatry: dramatyczne	33,1	35,7	40,7
lalkowe	38,8	43,7	34,2
Filharmonie	112,3	74,6	109,5

a Według siedziby.

TABL. 4 (75). **GALERIE SZTUKI**

Stan w dniu 31 XII

WYSZCZEGÓLNIENIE	2005	2010	2011
Galerie	3	3	3
Wystawy	70	58	52
w tym z zagranicy	7	3	2
Ekspozycje	70	58	53
Zwiedzający w tys.	23,5	286,0	227,7

TABL. 5 (76). **KINA STAŁE**
Stan w dniu 31 XII

WYSZCZEGÓLNIENIE	2005	2010	2011
Kina	2	1	1
Miejsca na widowni	1345	1240	1240
Seanse (w ciągu roku)	13727	12459	12676
Widzowie (w ciągu roku):			
w tysiącach	374,5	489,1	507,2
na 1 seans	27	39	40
na 1000 ludności ^a	2911	3890	4038

a Dla 2011r. dane tymczasowe.

TABL. 6 (77). **ABONENCI RADIOWI I TELEWIZYJNI**
Stan w dniu 31 XII

WYSZCZEGÓLNIENIE	2005	2010	2011
Abonenci radiowi	29833	25764	25728
Na 1000 ludności ^a	232,6	204,9	210,1
Abonenci telewizyjni	28777	24707	24578
Na 1000 ludności ^a	224,4	196,5	200,7

a Dla 2011r. w zakresie ludności wykorzystano dane opracowane na bazie wyników NSP 2011.

Ź r ó d ł o: dane Dyrekcji Generalnej Poczty Polskiej.

TABL. 7 (78). **TURYSTYCZNE OBIEKTY ZBIOROWEGO ZAKWATEROWANIA**

WYSZCZEGÓLNIENIE	2005	2010	2011
Obiekty (stan w dniu 31 VII)	16	17	18
w tym hotele	8	9	9
Miejsca noclegowe (stan w dniu 31 VII) ...	764	974	846
w tym w hotelach	498	559	548
Korzystający z noclegów	50230	51943	54269
w tym turyści zagraniczni	14890	11562	12547
Udzielone noclegi	104064	126184	96791
w tym turystom zagranicznym	32864	24613	26220
Stopień wykorzystania w %:			
miejsc noclegowych	38,6	39,4	33,4
pokoi	46,2	42,2	43,1

PRZEMYSŁ I BUDOWNICTWO

TABL. 1 (79). **PRODUKCJA SPRZEDANA PRZEMYSŁU^a (ceny bieżące)**

WYSZCZEGÓLNIENIE	2010	2011	2010	2011
	w mln zł		na 1 mieszkańca ^b w zł	
OGÓŁEM	3045,5	3651,7	24224	29070
W tym przetwórstwo przemysłowe	2690,9	3308,1	21403	26335

a Dane dotyczą podmiotów gospodarczych, w których liczba pracujących przekracza 9 osób. b Dla 2011r. dane tymczasowe.

TABL. 2 (80). **BUDYNKI ODDANE DO UŻYTKOWANIA**

WYSZCZEGÓLNIENIE	2005	2010	2011
------------------	------	------	------

BUDYNKI^a

OGÓŁEM	116	145	149
w tym budynki mieszkalne	89	108	127
W tym budownictwo indywidualne	110	113	89

Kubatura^b w dam³

OGÓŁEM	157,2	340,4	502,0
w tym budynki mieszkalne	69,7	191,3	167,2
W tym budownictwo indywidualne	101,1	84,1	158,7

a Nowo wybudowane. b Budynków nowo wybudowanych i rozbudowanych (tylko w części dotyczącej rozbudowy).

FINANSE PRZEDSIĘBIORSTW

TABL. 1 (81). PRZYCHODY Z CAŁOKSZTAŁTU DZIAŁALNOŚCI PRZEDSIĘBIORSTW¹ W 2011 R.

WYSZCZEGÓLNIENIE a – w mln zł b – I–XII 2010 = 100	Ogółem	Przychody netto ze sprzedaży		Pozostałe przychody operacyjne	Przychody finansowe	
		produktów	towarów i mate- riałów			
OGÓŁEM	a	10501,4	7154,4	3131,3	129,3	86,3
	b	111,8	112,3	111,0	95,6	126,1
w tym:						
Przetwórstwo przemysłowe	a	3911,9	3111,4	728,3	52,0	20,1
	b	123,6	122,5	129,0	132,4	91,8
w tym:						
produkcja artykułów spożywczych	a	1648,9	1246,1	379,3	18,9	4,7
	b	108,2	108,2	107,4	184,4	54,8
produkcja wyrobów z pozostałych mineralnych surowców niemetalicznych	a	645,9	458,7	166,3	11,3	9,5
	b	139,3	130,3	180,2	131,9	88,1
produkcja wyrobów z metali ^Δ	a	183,1	158,8	21,4	2,2	0,7
	b	64,5	60,1	164,1	37,6	84,2
naprawa, konserwacja i instalowanie maszyn i urządzeń	a	489,5	461,9	20,8	3,9	2,9
	b	257,8	281,5	92,7	138,5	6razy
Dostawa wody; gospodarowanie ściekami i odpadami; rekultywacja ^Δ	a	113,4	106,6	3,0	2,2	1,5
	b	94,9	93,6	162,1	79,0	169,5
Budownictwo	a	556,9	537,1	11,5	6,4	1,9
	b	83,8	83,3	187,1	52,5	129,4
Handel; naprawa pojazdów samochodowych ^Δ	a	2673,0	338,1	2293,1	27,3	14,5
	b	104,6	105,8	105,2	67,4	103,4
Transport i gospodarka magazynowa	a	935,5	872,0	29,0	11,1	23,4
	b	114,9	111,0	218,9	152,7	277,1
Obsługa rynku nieruchomości ^Δ	a	110,2	106,3	–	1,2	2,7
	b	99,9	99,5	x	131,3	105,1

¹ Patrz uwagi ogólne na str. 11, pkt 5.2 oraz uwagi metodyczne na str. 26, pkt 2.

TABL. 2 (82). **KOSZTY UZYSKANIA PRZYCHODÓW Z CAŁOKSZTAŁTU DZIAŁALNOŚCI PRZEDSIĘBIORSTW¹ W 2011 R.**

WYSZCZEGÓLNIENIE a – w mln zł b – I–XII 2010 = 100	Ogółem	Koszt własny sprzedanych produktów	Wartość sprzedanych towarów i materiałów	Pozostałe koszty operacyjne	Koszty finansowe	
OGÓŁEM	a	10056,9	7382,8	2511,2	75,8	87,1
	b	111,7	111,6	112,6	95,7	112,5
w tym:						
Przetwórstwo przemysłowe	a	3743,3	3149,4	539,5	30,2	24,3
	b	122,5	122,8	128,3	79,2	72,2
w tym:						
produkcja artykułów spożywczych	a	1586,5	1287,6	283,8	6,4	8,7
	b	109,0	110,7	108,5	64,2	41,3
produkcja wyrobów z pozostałych mineralnych surowców niemetalicznych	a	590,9	459,9	116,6	9,5	4,9
	b	133,1	129,4	162,2	80,9	99,3
produkcja wyrobów z metali ^Δ	a	180,8	159,2	16,9	2,7	2,0
	b	65,8	61,6	176,8	54,7	99,8
naprawa, konserwacja i instalowanie maszyn i urządzeń	a	475,2	451,6	17,0	5,3	1,3
	b	263,0	284,1	98,8	140,1	189,0
Dostawa wody; gospodarowanie ściekami i odpadami; rekultywacja ^Δ	a	107,0	104,3	1,1	1,3	0,3
	b	97,2	97,3	93,6	88,0	116,9
Budownictwo	a	539,0	522,9	9,8	4,4	1,9
	b	83,9	83,0	234,5	88,8	58,4
Handel; naprawa pojazdów samochodowych ^Δ	a	2527,8	601,0	1883,0	18,1	25,7
	b	105,5	97,9	107,7	107,5	170,3
Transport i gospodarka magazynowa	a	893,2	848,5	26,9	7,8	10,1
	b	113,5	111,3	221,9	194,7	118,0
Obsługa rynku nieruchomości ^Δ	a	106,6	105,3	–	1,2	0,1
	b	99,9	99,4	x	179,2	80,0

1 Patrz uwagi ogólne na str.11, pkt 5.2 oraz uwagi metodyczne na str. 27, pkt 3.

TABL. 3 (83). WYNIKI FINANSOWE PRZEDSIĘBIORSTW¹ W 2011 R.

WYSZCZEGÓLNIENIE a – w mln zł b – I–XII 2010 = 100	Wynik finansowy			Obowiązkowe obciążenia wyniku finansowego brutto	Wynik finansowy netto	
	ze sprzedaży produktów, towarów i materiałów	na działalność gospodarczej	brutto			
OGÓŁEM	a	391,7	444,5	444,4	75,7	368,8
	b	113,2	113,0	113,1	105,9	114,7
w tym:						
Przetwórstwo przemysłowe	a	150,9	168,6	168,6	35,6	132,9
	b	125,9	154,2	154,4	157,4	153,6
w tym:						
produkcja artykułów spożywczych	a	54,0	62,4	62,4	13,9	48,6
	b	67,1	91,5	91,5	107,8	87,7
produkcja wyrobów z pozostałych mineralnych surowców niemetalicznych	a	48,5	55,0	55,0	9,0	46,0
	b	288,1	280,6	280,6	278,1	281,1
produkcja wyrobów z metali ^Δ	a	4,1	2,3	2,3	0,9	1,4
	b	44,3	25,7	25,7	37,8	21,0
naprawa, konserwacja i instalowanie maszyn i urządzeń	a	14,2	14,3	14,3	2,9	11,4
	b	135,9	155,4	155,4	136,5	161,1
Dostawa wody; gospodarowanie ściekami i odpadami; rekultywacja ^Δ	a	4,3	6,4	6,4	1,5	4,8
	b	57,5	67,9	68,6	76,1	66,6
Budownictwo	a	15,9	17,9	17,9	2,4	15,5
	b	97,3	82,1	82,1	68,6	84,7
Handel; naprawa pojazdów samochodowych ^Δ	a	147,2	145,3	145,2	15,2	130,1
	b	107,7	91,2	91,2	61,6	96,6
Transport i gospodarka magazynowa	a	25,6	42,3	42,3	9,0	33,3
	b	105,0	153,4	153,3	198,2	144,4
Obsługa rynku nieruchomości ^Δ	a	1,0	3,6	3,6	0,7	2,9
	b	114,4	100,2	99,9	99,5	100,0

1 Patrz uwagi ogólne na str.11, pkt 5.2 oraz uwagi metodyczne na str. 27, pkt 4–8.

TABL. 4 (84). RELACJE EKONOMICZNE W PRZEDSIĘBIORSTWACH^a

WYSZCZEGÓLNIENIE		Wskaźnik poziomu kosztów	Wskaźnik rentowności obrotu		Wskaźnik płynności finansowej	
			brutto	netto	I stopnia	II stopnia
			w %			
OGÓLEM	2010	95,8	4,2	3,4	41,0	124,3
	2011	95,8	4,2	3,5	43,2	124,5
w tym:						
Przetwórstwo przemysłowe ...	2010	96,5	3,4	2,7	35,4	118,6
	2011	95,7	4,3	3,4	40,2	126,5
w tym:						
produkcja artykułów spożywczych	2010	95,5	4,5	3,6	22,8	91,2
	2011	96,2	3,8	2,9	35,1	99,9
produkcja wyrobów z pozostałych mineralnych surowców niemetalicznych	2010	95,8	4,2	3,5	96,8	160,2
	2011	91,5	8,5	7,1	106,9	193,3
produkcja wyrobów z metali ^Δ	2010	96,8	3,2	2,3	32,2	157,0
	2011	98,7	1,3	0,7	31,9	131,1
naprawa, konserwacja - i instalowanie maszyn i urządzeń	2010	95,2	4,8	3,7	57,8	265,1
	2011	97,1	2,9	2,3	21,4	167,0
Dostawa wody; gospodarowanie ściekami i odpadami; rekultywacja ^Δ	2010	92,1	7,8	6,1	163,0	243,5
	2011	94,4	5,6	4,3	216,3	289,7
Budownictwo	2010	96,7	3,3	2,8	42,4	143,7
	2011	96,8	3,2	2,8	37,6	128,6
Handel; naprawa pojazdów samochodowych ^Δ	2010	93,8	6,2	5,3	20,8	95,2
	2011	94,6	5,4	4,9	18,1	81,7
Transport i gospodarka magazynowa	2010	96,6	3,4	2,8	30,9	143,6
	2011	95,5	4,5	3,6	60,1	206,6
Obsługa rynku nieruchomości ^Δ	2010	96,7	3,3	2,6	309,4	367,0
	2011	96,7	3,3	2,7	299,1	348,2

a Patrz uwagi ogólne na str.11, pkt 5.2 oraz uwagi metodyczne na str. 27, pkt 9.

TABL. 5 (85). **AKTYWA OBROTOWE ORAZ ZOBOWIĄZANIA PRZEDSIĘBIORSTW¹ W 2011 R.**
Stan w dniu 31 XII

WYSZCZEGÓLNIENIE a – w mln zł b – 2010 = 100	Aktywa obrotowe				Zobowiązania		
	ogółem	w tym			krótko- terminowe	długo- terminowe	
		zapasy	należ- ności krótko- terminowe	inwestycje krótko- terminowe			
OGÓŁEM	a	2912,2	742,7	1341,9	713,6	1651,6	277,4
	b	110,3	111,0	109,1	117,9	111,9	93,4
w tym:							
Przetwórstwo przemy- słowe	a	1285,4	315,2	633,4	295,3	734,2	34,0
	b	125,6	106,0	128,6	140,7	124,0	88,5
w tym:							
produkcja artykułów spożywczych	a	327,4	68,2	166,0	89,8	256,1	2,5
	b	114,7	78,9	112,7	182,4	118,9	93,6
produkcja wyrobów z pozostałych mineral- nych surowców niemetalicznych	a	299,9	73,4	100,7	124,6	116,6	13,9
	b	128,7	113,3	152,2	123,6	111,9	104,1
produkcja wyrobów z metali ^Δ	a	82,6	25,0	43,2	13,9	43,6	3,9
	b	60,5	109,5	52,5	65,6	66,1	108,4
naprawa, konserwacja i instalowanie maszyn i urządzeń	a	234,2	12,5	165,7	24,3	113,8	1,6
	b	282,0	85,1	3razy	173,3	5razy	168,1
Dostawa wody; gospoda- rowanie ściekami i od- padami; rekultywacja ^Δ	a	55,9	2,3	13,0	38,4	17,8	1,1
	b	108,6	112,4	83,1	121,0	91,2	6,1
Budownictwo	a	223,1	33,9	129,0	53,3	141,7	12,8
	b	106,4	190,1	98,2	96,9	109,3	63,0
Handel; naprawa pojaz- dów samochodowych ^Δ	a	807,4	357,4	343,9	97,6	540,3	68,2
	b	99,7	110,4	92,8	94,3	108,6	94,4
Transport i gospodarka magazynowa	a	131,4	2,8	84,5	34,7	57,7	20,9
	b	94,6	61,4	105,2	157,6	80,9	116,7
Obsługa rynku nieruchomości ^Δ	a	61,7	–	8,5	51,8	17,3	17,7
	b	106,5	x	95,3	108,3	112,0	89,2

¹ Patrz uwagi ogólne na str. 11, pkt 5.2 oraz uwagi metodyczne na str. 28, pkt 10–11.

BUDŻET MIASTA

TABL. 1 (86). DOCHODY BUDŻETU MIASTA WEDŁUG RODZAJÓW

WYSZCZEGÓLNIENIE	2010	2011	2010	2011
	w tys. zł		w odsetkach	
OGÓLEM	540625,3	552827,7	100,0	100,0
w tym:				
Dochody własne	320204,3	336608,3	59,2	60,9
w tym:				
Udziały w podatku dochodowym	140166,3	146790,0	25,9	26,6
od osób prawnych	11806,3	10788,3	2,2	2,0
od osób fizycznych	128360,0	136001,7	23,7	24,6
Podatek:				
od nieruchomości	67259,0	69228,1	12,4	12,5
rolny	206,4	233,9	0,0	0,0
od środków transportowych	5132,2	5539,9	0,9	1,0
od czynności cywilnoprawnych	8099,0	7880,2	1,5	1,4
Opłata skarbową	3555,3	3675,8	0,7	0,7
Dochody z majątku	44339,5	53574,4	8,2	9,7
w tym dochody z wynajmu i dzierżawy oraz innych umów o podobnym cha- rakterze	21831,7	22822,0	4,0	4,1
Środki na dofinansowanie własnych zadań ze źródeł pozabudżetowych ...	955,7	1760,4	0,2	0,3
Dotacje celowe z budżetu państwa	47460,3	44258,1	8,8	8,0
na zadania:				
Z zakresu administracji rządowej	35596,9	34629,3	6,6	6,3
Własne	11773,9	9239,5	2,2	1,7
Realizowane na podstawie porozumień z organami administracji rządowej	89,5	389,3	0,0	0,1
Dotacje otrzymane z funduszy celo- wych	–	360,9	x	0,1
Pozostałe dotacje celowe	3709,6	4031,5	0,7	0,7
Subwencja ogólna z budżetu pań- stwa	134464,2	142452,8	24,9	25,8
W tym oświatowa	122897,0	131141,4	22,7	23,7
DOCHODY NA 1 MIESZKAŃCA^a	4300,16	4400,90	x	x
W tym dochody własne	2546,92	2679,64	x	x

a W złotych; dla 2011r. dane tymczasowe.

TABL. 2 (87). DOCHODY BUDŻETU MIASTA WEDŁUG DZIAŁÓW

WYSZCZEGÓLNIENIE	2010	2011	2010	2011
	w tys. zł		w odsetkach	
OGÓŁEM	540625,3	552827,7	100,0	100,0
w tym:				
Rolnictwo i łowiectwo	145,8	154,4	0,0	0,0
Transport i łączność	23788,4	9874,9	4,4	1,8
Gospodarka mieszkaniowa	45869,9	52382,7	8,5	9,5
Działalność usługowa	455,9	4181,8	0,1	0,8
Administracja publiczna	1868,4	3490,7	0,3	0,6
Bezpieczeństwo publiczne i ochrona przeciwpożarowa	12983,6	12067,6	2,4	2,2
Dochody od osób prawnych i od osób fizycznych	245659,2	257127,4	45,4	46,5
Różne rozliczenia	135631,9	143665,1	25,1	26,0
Oświata i wychowanie	5396,0	7200,7	1,0	1,3
Ochrona zdrowia	5305,9	5388,2	1,0	1,0
Pomoc społeczna i pozostałe zadania w zakresie polityki społecznej	32079,9	32376,3	5,9	5,9
Edukacyjna opieka wychowawcza	415,0	580,6	0,1	0,1
Gospodarka komunalna i ochrona środowiska	14958,7	6413,9	2,8	1,2
Kultura i ochrona dziedzictwa narodowego	9287,0	3593,3	1,7	0,6
Kultura fizyczna i sport	3896,8	11538,9	0,7	2,1

TABL. 3 (88). WYDATKI BUDŻETU MIASTA WEDŁUG RODZAJÓW

WYSZCZEGÓLNIENIE	2010	2011	2010	2011
	w tys. zł		w odsetkach	
OGÓŁEM	568839,9	578653,0	100,0	100,0
Wydatki bieżące	438828,6	470766,9	77,1	81,4
w tym:				
Dotacje	41384,6	44789,9	7,3	7,7
Świadczenia na rzecz osób fizycznych	25477,9	23979,7	4,5	4,1
Wydatki bieżące jednostek budżetowych	357467,5	386010,7	62,8	66,7
w tym:				
wynagrodzenia	189178,6	205038,9	33,3	35,4
składki na obowiązkowe ubezpieczenia społeczne i Fundusz Pracy	30184,1	32551,9	5,3	5,6
zakup materiałów i usług	106663,2	111330,3	18,8	19,2

TABL. 3 (88). WYDATKI BUDŻETU MIASTA WEDŁUG RODZAJÓW (dok.)

WYSZCZEGÓLNIENIE	2010	2011	2010	2011
	w tys. zł		w odsetkach	
Wydatki majątkowe	130011,4	107886,1	22,9	18,6
W tym inwestycyjne ^a	130011,4	107886,1	22,9	18,6
WYDATKI NA 1 MIESZKAŃCA^b	4524,59	4606,49	x	x
w tym wydatki:				
Bieżące	3490,47	3747,64	x	x
Inwestycyjne ^a	1034,12	858,85	x	x

^a Łącznie z dotacjami na finansowanie zadań inwestycyjnych zakładów budżetowych, gospodarstw pomocniczych, środków specjalnych i funduszy celowych. ^b W złotych; dla 2011r. dane tymczasowe.

TABL. 4 (89). WYDATKI BUDŻETU MIASTA WEDŁUG DZIAŁÓW

WYSZCZEGÓLNIENIE	2010	2011	2010	2011
	w tys. zł		w odsetkach	
OGÓŁEM	568839,9	578653,0	100,0	100,0
w tym:				
Rolnictwo i łowiectwo	200,4	490,2	0,0	0,1
Transport i łączność	83563,4	71637,4	14,7	12,4
Gospodarka mieszkaniowa	26745,9	28583,6	4,7	4,9
Działalność usługowa	3365,0	13872,8	0,6	2,4
Administracja publiczna	42101,5	44775,7	7,4	7,7
Bezpieczeństwo publiczne i ochrona przeciwpożarowa	18183,4	19798,0	3,2	3,4
Obsługa długu publicznego ^a	5553,3	7666,1	1,0	1,3
Różne rozliczenia	8695,2	7776,8	1,5	1,3
Oświata i wychowanie	176325,7	195404,8	31,0	33,8
Ochrona zdrowia	8762,6	7463,3	1,5	1,3
Pomoc społeczna i pozostałe zadania w zakresie polityki społecznej	59844,4	63609,3	10,5	11,0
Edukacyjna opieka wychowawcza	16404,3	17216,1	2,9	3,0
Gospodarka komunalna i ochrona środowiska	34490,6	29825,5	6,1	5,2
Kultura i ochrona dziedzictwa narodowego	39316,2	34633,1	6,9	6,0
Kultura fizyczna i sport	32181,5	24959,1	5,7	4,3

^a Obejmuje wydatki na obsługę długu publicznego oraz wydatki bieżące jednostek budżetowych związane z tą obsługą.

PODMIOTY GOSPODARKI NARODOWEJ

TABL. 1 (90). **PODMIOTY GOSPODARKI NARODOWEJ^a WEDŁUG SEKTORÓW WŁASNOŚCI I WYBRANYCH FORM PRAWNYCH**
Stan w dniu 31 XII

WYSZCZEGÓLNIENIE	2005	2010	2011	2010	2011
	w liczbach bezwzględnych			rok poprzedni = 100	
OGÓŁEM	19393	20361	20022	103,2	98,3
sektor: publiczny	985	630	633	99,8	100,5
prywatny	18408	19731	19389	103,3	98,3
Osoby prawne i jednostki organizacyjne niemające osobowości prawnej	5843	6445	6546	101,9	101,6
w tym:					
Przedsiębiorstwa państwowe	1	1	1	100,0	100,0
Spółki handlowe	1763	2098	2167	103,8	103,3
w tym spółki kapitałowe:					
akcyjne	50	42	45	95,5	107,1
z ograniczoną odpowiedzialnością	1526	1798	1850	103,9	102,9
w tym z udziałem kapitału zagranicznego	440	533	542	102,5	101,7
Spółki cywilne	1742	1811	1823	100,6	100,7
Spółdzielnie	53	45	43	100,0	95,6
Fundacje	34	56	64	109,8	114,3
Stowarzyszenia i organizacje społeczne	400	486	491	102,7	101,0
Osoby fizyczne prowadzące działalność gospodarczą	13550	13916	13476	103,7	96,8

a Bez osób prowadzących gospodarstwa indywidualne w rolnictwie.

TABL. 2 (91). **PODMIOTY GOSPODARKI NARODOWEJ^a WEDŁUG WYBRANYCH SEKCJI**
Stan w dniu 31 XII

WYSZCZEGÓLNIENIE	2010	2011	2010	2011
	w liczbach bezwzględnych		w odsetkach	
OGÓŁEM	20361	20022	100,0	100,0
w tym:				
Rolnictwo, leśnictwo, łowiectwo i rybactwo	181	178	0,9	0,9
Przemysł	1485	1464	7,3	7,3

a Bez osób prowadzących gospodarstwa indywidualne w rolnictwie.

TABL. 2 (91). PODMIOTY GOSPODARKI NARODOWEJ^a WEDŁUG WYBRANYCH SEKCJI (dok.)
Stan w dniu 31 XII

WYSZCZEGÓLNIENIE	2010	2011	2010	2011
	w liczbach bezwzględnych		w odsetkach	
Przemysł (dok.)				
w tym:				
przetwórstwo przemysłowe	1411	1382	6,9	6,9
dostawa wody; gospodarowanie ściekami i odpadami; rekultywacja ^Δ	43	48	0,2	0,2
Budownictwo	2000	1967	9,8	9,8
Handel; naprawa pojazdów samochodowych ^Δ	5120	4928	25,1	24,6
Transport i gospodarka magazynowa	1187	1119	5,8	5,6
Zakwaterowanie i gastronomia ^Δ	618	612	3,0	3,1
Informacja i komunikacja	639	661	3,1	3,3
Działalność finansowa i ubezpieczeniowa	976	959	4,8	4,8
Obsługa rynku nieruchomości ^Δ	1774	1809	8,7	9,0
Działalność profesjonalna, naukowa i techniczna	2533	2482	12,4	12,4
Administrowanie i działalność wspierająca ^Δ	678	672	3,3	3,4
Edukacja	562	573	2,8	2,9
Opieka zdrowotna i pomoc społeczna	958	940	4,7	4,7
Pozostała działalność usługowa	1221	1232	6,0	6,2

a Bez osób prowadzących gospodarstwa indywidualne w rolnictwie.

TABL. 3 (92). PODMIOTY GOSPODARKI NARODOWEJ^a WEDŁUG LICZBY PRACUJĄCYCH
Stan w dniu 31 XII

WYSZCZEGÓLNIENIE	2005	2010	2011	2005	2010	2011
	w liczbach bezwzględnych			w odsetkach		
OGÓLEM	19393	20361	20022	100,0	100,0	100,0
o liczbie pracujących:						
Do 9 osób	18576	19493	19167	95,8	95,7	95,7
10 do 49	604	656	645	3,1	3,2	3,2
50 osób i więcej	213	212	210	1,1	1,1	1,1
w tym powyżej 250 osób	35	37	37	0,2	0,2	0,2

a Bez osób prowadzących gospodarstwa indywidualne w rolnictwie.

TABL. 4 (93). PODMIOTY GOSPODARKI NARODOWEJ^a WEDŁUG SEKTORÓW WŁASNOŚCI
Stan w dniu 31 XII

WYSZCZEGÓLNIENIE	2005	2010	2011	2005	2010	2011
	w liczbach bezwzględnych			w odsetkach		
OGÓŁEM	19393	20361	20022	100,0	100,0	100,0
Sektor publiczny	985	630	633	5,1	3,1	3,2
w tym własność:						
Skarbu Państwa	79	75	73	0,4	0,4	0,4
Państwowych osób prawnych	16	11	11	0,1	0,1	0,1
Samorządowa	205	190	193	1,1	0,9	1,0
Sektor prywatny	18408	19731	19389	94,9	96,9	96,8
w tym własność:						
Prywatna	17375	18259	17893	89,6	89,7	89,4
Zagraniczna	253	360	380	1,3	1,8	1,9

a Bez osób prowadzących gospodarstwa indywidualne w rolnictwie.

TABL. 5 (94). PODMIOTY GOSPODARKI NARODOWEJ^a NOWOZAREJESTROWANE I WYREJESTROWANE WEDŁUG WYBRANYCH SEKCJI
Stan w dniu 31 XII

WYSZCZEGÓLNIENIE	2010	2011	2010	2011
	Nowo-zarejestrowane		Wyrejestrowane	
OGÓŁEM	1601	1282	929	1522
w tym:				
Rolnictwo, leśnictwo, łowiectwo i rybactwo	11	2	–	9
Przemysł	139	97	65	118
w tym:				
przetwórstwo przemysłowe	133	86	63	115
dostawa wody; gospodarowanie ściekami i odpadami; rekultywacja ^Δ	3	7	2	3
Budownictwo	131	133	97	162
Handel; naprawa pojazdów samochodowych ^Δ	423	316	291	473
Transport i gospodarka magazynowa	77	61	50	126
Zakwaterowanie i gastronomia ^Δ	74	54	27	55
Informacja i komunikacja	89	63	27	41
Działalność finansowa i ubezpieczeniowa	84	68	74	80
Obsługa rynku nieruchomości ^Δ	51	31	18	10

a Bez osób prowadzących gospodarstwa indywidualne w rolnictwie.

**TABL. 5 (94). PODMIOTY GOSPODARKI NARODOWEJ^a
NOWOZAREJESTROWANE I WYREJESTROWANE
WEDŁUG WYBRANYCH SEKCJI (dok.)**
Stan w dniu 31 XII

WYSZCZEGÓLNIENIE	2010	2011	2010	2011
	Nowo- zarejestrowane		Wyrejestrowane	
Działalność profesjonalna, naukowa i techniczna	214	162	94	178
Administrowanie i działalność wspierająca ^Δ	52	63	40	49
Edukacja	64	56	42	46
Opieka zdrowotna i pomoc społeczna	74	53	30	61
Pozostała działalność usługowa	90	94	50	86

a Bez osób prowadzących gospodarstwa indywidualne w rolnictwie.

**TABL. 6 (95). OSOBY FIZYCZNE PROWADZĄCE DZIAŁALNOŚĆ
GOSPODARCZĄ^a WEDŁUG WYBRANYCH SEKCJI**
Stan w dniu 31 XII

WYSZCZEGÓLNIENIE	2010	2011	2010	2011
	w liczbach bezwzględnych		w odsetkach	
OGÓŁEM	13916	13476	100,0	100,0
w tym:				
Rolnictwo, leśnictwo, łowiectwo i rybactwo	127	125	0,9	0,9
Przemysł	1042	1016	7,5	7,5
w tym:				
przetwórstwo przemysłowe	1015	983	7,3	7,3
dostawa wody; gospodarowanie ściekami i odpadami; rekultywacja ^Δ	19	23	0,1	0,2
Budownictwo	1495	1453	10,7	10,8
Handel; naprawa pojazdów samochodowych ^Δ	3735	3521	26,8	26,1
Transport i gospodarka magazynowa	1050	983	7,5	7,3
Zakwaterowanie i gastronomia ^Δ	443	438	3,2	3,3
Informacja i komunikacja	463	478	3,3	3,5
Działalność finansowa i ubezpieczeniowa	876	858	6,3	6,4
Obsługa rynku nieruchomości ^Δ	198	214	1,4	1,6
Administrowanie i działalność wspierająca ^Δ	482	474	3,5	3,5
Administracja publiczna i obrona narodowa; obo- wiązkowe zabezpieczenia społeczne	2	2	0,0	0,0
Edukacja	365	375	2,6	2,8
Opieka zdrowotna i pomoc społeczna	858	835	6,2	6,2
Pozostała działalność usługowa	509	500	3,7	3,7

a Bez osób prowadzących gospodarstwa indywidualne w rolnictwie.